DIRECTOR
M. PAULO FILHO

Correio da Manhã

REDACTOR-CHEFE
COSTA REGO

ANNO XXXV — N. 12.740

REDACÇÃO E OFFICINAS
Avenida Gomes Freire, 81/83
ADMINISTRAÇÃO
Rua Gonçalves Dias, 5

RIO DE JANEIRO, QUARTA-FEIRA, 27 DE MAIO DE 1936

DIRECTOR-GERENTE
JOSÉ P. LISBOA

O EMBAIXADOR BRASILEIRO EM WASHINGTON FAZ OBJECÇÕES AO FACTO DA ELABORAÇÃO DO PROGRAMMA DA CONFERENCIA DE BUENOS AIRES TER SIDO CONFIADA Á UNIÃO PAN-AMERICANA

Não deve a União Pan-Americana tratar de questões politicas

O sr. Oswaldo Aranha faz objecções quanto ao programma da Conferencia de Buenos Aires

Washington, 26 (Havas) — O sr. Oswaldo Aranha, que foi a Havana representar o Brasil na posse do novo presidente de Cuba, sr. Miguel Gomez, já regressou a esta capital.

O sr. Oswaldo Aranha

Segundo informações obtidas hoje em circulos diplomaticos, o embaixador do Brasil, logo depois do seu regresso, tinha apresentado objecções ao facto da elaboração do programma da conferencia de Buenos Aires ter sido de novo confiada á União Pan-Americana. Adeanta-se, mesmo, que o sr. Oswaldo Aranha discutiu essa questão com o secretario adjunto para a America Latina, sr. Sumner Welles e com os srs. Castillo Najera, Espil e Rucco, respectivamente embaixadores do Mexico, da Argentina e do Chile, fazendo sentir que se reservava para reabril-a ulteriormente.

Antes da sua partida para Havana, o representante do Brasil tinha sustentado a these de que a União Pan-Americana não devia tratar de questões politicas e havia proposto e obtido a creação de uma commissão comprehendendo representantes dos vinte e um Estados americanos para a preparação do programma. Durante a ausencia do sr. Oswaldo Aranha a União Pan-Americana conseguiu a modificação da decisão anterior que lhe attribuia um papel secundario.

A questão da organização do programma da conferencia de Buenos Aires e o interesse despertado pelas propostas da Colombia attráem cada vez mais a attenção dos circulos diplomaticos sobre as suggestões relativas á formação de uma Sociedade das Nações americana, á egualdade das nações do continente americano no que concerne aos assumptos politicos, e á revisão da União Pan-Americana.

ANNIVERSARIO DA REVOLUÇÃO PORTUGUEZA

Como se iniciaram as commemorações nacionaes

Lisbôa, 26 (Havas) — Começaram em Braga, capital do Minho, as festas do 10º anniversario da revolução nacional.

As 9 horas o arcebispo de Braga disse missa ao ar livre no terreno do conde de Agrolongo, onde se reuniram ha dez annos os primeiros destacamentos do exercito revolucionario. Varios milhares de pessoas assistiram a esta ceremonia religiosa.

Em seguida, o governador civil e os membros da Camara Municipal, além de outras personalidades, dirigiram-se á estação afim de aguardar a chegada do trem presidencial que conduzia o general Carmona, varios ministros, numerosos membros da Assembléa Nacional e da Camara Corporativa e o comité director da União Nacional.

A multidão que se agglomerava junto á estação era enorme .Depois da chegada do trem formou-se um cortejo que se dirigiu ao palacio do governo civil, onde o presidente da Republica e os ministros foram recebidos solennemente emquanto os sinos das egrejas tocavam o hymno nacional.

De tarde organizou-se na cidade um extenso prestito em que tomaram parte os syndicatos operarios com as suas grandes bandeiras brancas, com inscripções multicores, varias associações, desportivas, as creanças das escolas, os conselhos municipaes da região e os comités locaes da União Nacional.

Depois realizou-se uma parada militar em que tomaram parte 5.000 homens de todas as unidades da metropole com as suas bandeiras.

Na fachada do quartel do 8º regimento de infanteria foi apposta uma placa lembrando que foi no mesmo quartel que o general Gomes da Costa organizou a revolução nacional na noite de 26 para 27 de maio de 1926.

No pateo do quartel o sr. Oliveira Salazar pronunciou um discurso que foi diffundido por meio de altos falantes collocados no local e retransmittido pelo Posto Nacional para todos os pontos do paiz.

O discurso do sr. Salazar foi applaudidissimo pela multidão que enchia a praça.

Depois do sr. Salazar falaram o general Schiappa de Azevedo, consul Albino Rodrigues, o governador civil, capitão Licinio, e o deputado Alberto Cruz.

Durante todo o dia, a pittoresca cidade do Minho, que estava festivamente engalanada com bandeiras e folhagens, teve enorme animação, graças aos numerosos visitantes que alli affluiram em trens especiaes e em auto-cars de todo o norte do paiz.

Os aldeões, especialmente, com os seus trajes regionaes, assistiram com grande enthusiasmo ás diversas manifestações religiosas, civis e militares.

A' noite houve um baile official no Atheneu e bailes publicos nas avenidas.

O "SELVA" CHOCOU-SE COM UM TRONCO SUBMERSO

Buenos Aires, 26 (Havas) — O vapor "Selva" chocou-se com um tronco submerso, no rio Paraná, tendo soffrido grande rombo no costado. O navio teve de arribar á margem porque fazia muita agua. A carga do "Selva" foi alliviada pelo vapor "Alberto II", que ainda rebocou a embarcação sinistrada.

COLLISÃO DE NAVIOS NO MAR DO NORTE

O choque foi causado pelo nevoeiro reinante

Londres, 26 (UTB) — Chocaram-se hoje no mar do Norte, ao largo de Aldbrough, nas immediações do cabo de Flamborough, na costa do Yorkshire, o cargueiro "Picador", de Hull e o vapor londrino "San Salvador".

O choque foi causado pelo intenso nevoeiro reinante tendo o "Picador" afundado em tres minutos tendo sido salvos pelo "Sn Salvador" quatorze dos vinte tripulantes daquelle perdendo-se os outros quatro.

O "San Salvador" vinha da America do Sul, com grande carregamento de oleo e dirigia-se para o Tyne, onde está sendo esperado, embora esteja fazendo agua.

A BALSA QUE AFUNDOU NO RIO DYGE

Detalhes do accidente no qual morreram varias creanças

Praga, 26 (Havas) — São conhecidos maiores detalhes do accidente que victimou varias creanças quando atravessavam em uma balsa o rio Dyge. Essas creanças que eram estudantes de uma escola haviam partido de Kakvlece, em numero de 103, em cinco carros.

Chegando á margem do rio, a pasagem foi organizada de maneira a que em cada viagem fosse transportado um dos carros. As duas primeiras travessias se fizeram normalmente porém quando se realizava a pasagem do terceiro carro, a balsa se rompeu a poucos metros da margem, submergindo. O vehiculo transportado estava repleto, tendo ainda algumas das creanças bem como um dos professores da escola tomando logar fóra do carro.

As pessoas que se achavam ainda na margem do rio bem como o proprietario da balsa esforçaram-se para soccorrer os naufragos, tendo um dos professores de nome Novotny conseguido salvar em um bote, 9 creanças, porém no momento em que se approximava de terra, a correnteza fez sossobrar o boto, sendo as creanças novamente salvas pelo mesmo professor. Outras creanças foram envolvidas pela correnteza e morreram presas sob os restos da balsa, sendo tambem algumas victimadas pelas patas dos cavallos que nadando procuravam salvar-se.

Reina verdadeira desolação em toda a região.

A ITALIA NÃO MILITARISOU O ALTO ADIJE

Roma, 26 (Havas) — Não foi tomada nenhuma medida de caracter militar na região da fronteira do Alto Adije.

Todos os boatos em contrario que têm sido espalhados no estrangeiro, são totalmente destituidos de fundamento.

TERMINOU A GREVE DOS MINEIROS DE OVIEDO

Oviedo, 26 (Havas) — Foi effectuado um accordo entre as organizações operarias e o governador civil.

A's 17 horas as lojas e os armazens abriram as portas e os serviços publicos recomeçaram a funccionar. As guardas civil e de assalto permaneceram nas respectivas casernas.

Na bacia mineira das Asturias o trabalho é normal.

DEPOIS DA CESSAÇÃO DA LUTA NA ETHIOPIA

Considera-se provavel a manutenção do regimen de sancções

Londres, 26 (Havas) — Considera-se provavel a manutenção do regimen de sancções contra a Italia, na proxima reunião do Conselho da Sociedade das Nações. Está excluida de discussão a hypothese de serem reforçadas essas medidas.

As sancções deverão ser mantidas, salvo se o senhor Benito Mussolini tomar qualquer attitude que permitta a sua suppressão. Essa attitude é esperada pela Inglaterra, que todavia não a solicitará.

Segundo se diz esse gesto da Italia poderia consistir na declaração de que se manterá na Ethiopia, como nação mandataria, sem todavia receber esse mandato da Sociedade das Nações, que se recusaria a conferil-o.

O regimen mandatario comprehende essencialmente o respeito ás decisões de Genebra e o compromisso de não recrutar o exercito indigena.

Se isso se verificar, é possivel que a Inglaterra se venha a pronunciar favoravelmente quanto ao levantamento das sancções.

Londres, 26 (Havas) — Ao ministro da Inglaterra em Addis Abeba, sir Sydney Barton, foi telegraphado no sentido de verificar a exactidão das noticias sobre a detenção de dois subditos inglezes por parte das autoridades italianas de Diré-Dauá.

Segundo se affirma trata-se do senhor Lwewllyn e do major Bentink, ambos da Cruz Vermelha Ingleza.

Essas noticias que correm com insistencia, não tiveram, todavia, confirmação official.

Berlim, 26 (Havas) — O "National Socialstiche Rhein Front", orgão do chefe do districto, sr. Burkel, commentando a "diminuição da tensão italo-britannica", escreve: "Não queremos intervir na politica estrangeira da Italia. No interesse da paz desejamos que as tensões, na Europa, diminuam o mais possivel. Comprehendemos perfeitamente certos actos italianos, mas não podemos admittir um procedimento como o recommendado por certos jornaes officiosos ao ministro dos Negocios Estrangeiros da Italia, para que se furte commodamente ás responsabilidades, a expensas de um terceiro."

Roma, 26 (UTB) — O embarque do marechal Bodoglio para a Italia realizou-se hontem, ás 24 horas, em Massaua, a bordo do navio-motor "Alberca".

Addis Abeba, 26 (UTB) — Começou a circular nesta capital um periodico escripto em italiano e dedicado aos interesses da administração e da troca de occupação da Abyssinia.

Addis Abeba, 26 (UTB) — Todas as dependencias do governo civil foram transferidas da antiga legação italiana para o "Ghebi" imperial, onde já se acham funccionando.

Toda a actividade de occupação está agora dirigida segundo a construcção de novas rodovias, das quaes as mais importantes deverão estar concluidas antes do inicio das "grandes chuvas", em junho proximo. O 3º Corpo do Exercito, que se acha ao sul de Makallé, e o 1º Corpo, entre Quoram e Dessié, estão entregues exclusivamente a essa tarefa, dando inicio á execução de um grande plano que dará trabalho a mil technicos, trinta mil trabalhadores italianos e setenta mil indigenas.

Depois dessa obra de reconstrucção, ou de abertura de estradas, o governo geral tratará, successivamente, da ultimação da occupação territorial, do reabastecimento das tropas e da população, da segurança das communicações, da organização politica e administrativa de todas as regiões, da depuração dos suspeitos, e, finalmente, da reconstrucção de Addis Abeba.

Roma, 26 (Havas) — Informam da Addis Abeba que os italianos procedem actualmente com toda rapidez ao estabelecimento de uma carta completa da Ethiopia, por meio de aviões munidos de apparelhos photographicos que permittem a tomada de varias vistas simultaneas.

O mesmo systema fora empregado anteriormente para dotar as columnas de penetração de mappas detalhados a respeito do terreno de avanço nas regiões de Dessié e Addis Abeba.

Calcula-se que, se fosse empregado o antigo systema de levantamento da topographia do terreno, seriam precisos 80 annos, e trezentos homens para terminar o trabalho.

Roma, 26 (Havas) — A ligação aerea Addis Abeba-Roma, que era assegurada por aviões de bombardeio será confiada proximamente á aviação civil.

A linha Asmara-Addis Abeba passará no começo por Assab e Djibuti. Este itinerario foi escolhido principalmente devido á falta de terrenos de pouso intermediarios entre Makalé e Dessié.

Está sendo estudado, de outra parte, o projecto de uma linha que passaria por Khartum, com escala na fronteira do Sudão.

DESMORONARAM-SE AS GALERIAS DA MINA

Consideram-se perdidos seis mineiros que ali trabalhavam

Londres, 26 (Havas) — Seis mineiros que não puderam sair a tempo, do interior dos poços de Loveston, são considerados perdidos. O desmoronamento deu-se em virtude da inesperada inundação da galeria onde trabalhavam.

Segundo dizem alguns dos mineiros que conseguiram salvar-se o nivel da agua elevou-se com tal rapidez que só puderam escapar á morte aquelles que se encontravam nas proximidades das escadas.

Essa mina de carvão foi adquirida recentemente por uma firma franceza.

O BRASIL NÃO MODIFICARA' SUA POLITICA COMMERCIAL

O sr. Oswaldo Aranha avistou-se com o sr. Summer Welles

Washington, 26 (Havas) — O embaixador Oswaldo Aranha em visita hoje feita ao sr. Sumner Welles, chefe da secção dos negocios da America Latina do Departamento de Estado, assegurou que o Brasil não tencionava modificar a sua politica anterior em materia de relações commerciaes.

O sr. Oswaldo Aranha indicou que o accordo commercial entre o Brasil e a Allemanha, negociado actualmente no Rio de Janeiro, em nada affectará o pacto reciproco entre o Brasil e os Estados Unidos de fevereiro de 1935, e, ao referir-se, egualmente, ao tratado italo-brasileiro, affirmou que as importações de productos italianos pelo Brasil em nada viriam competir directamente com a importação de productos dos Estados Unidos.

Washington, 26 (U. P.) — O embaixador do Brasil, sr. Oswaldo Aranha, falando hoje aos representantes da imprensa declarou que o governo do Rio de Janeiro saberá manter sua politica commercial tradicional nos accordos que ora negocia com a Allemanha.

O sr. Oswaldo Aranha accrescentou que assim o informaram do Rio de Janeiro, em resposta ás suas indagações feitas, depois que a imprensa norte-americana annunciou que o accordo teuto-brasileiro se afastaria das normas do tratamento incondicional de nação mais favorecida, ao contrario do que está disposto no accordo commercial com os Estados Unidos.

O embaixador Aranha conferenciou longamente com o sr. Sumner Welles, affirmando-se que abordou a questão do accordo teuto-brasileiro, bem assim como varios pontos que figuram no programma dos debates da proxima Conferencia Pan-Americana de Buenos Aires. Accrescentou que ha dezeseis mezes, durante as negociações para o accordo reciproco com o Brasil já tinha informado ao governo do Rio de Janeiro que, qualquer accordo fundado em bases outras que a base de nação mais favorecida, daria como resultado a adopção pelos Estados Unidos do systema de quotas no seu commercio com o Brasil. Entretanto — disse — não se fizeram suggestões nesse sentido durante as negociações com a Allemanha.

FACILITANDO AS COMMUNICAÇÕES TELEPHONICAS INTERNACIONAES

Berlim, 26 (Havas) — Será introduzido a partir de 1 de junho proximo, importante melhoramento na forma de se obter as ligações telephonicas internacionaes.

Terá inicio naquella data a nova formula que permittirá ás pessoas que da Allemanha desejarem falar para a Argentina, Brasil, Chile, Paraguay, Perú, Venezuela, Japão, Indias Neerlandezas e Sião, obterem com rapidez as communicações, usando, ao ser pedida a ligação, apenas de um ou duas palavras caracteristicas. Essas palavras serão transmittidas pela propria estação, ao interlocutor estrangeiro, para que possa ser preparada a conversação.

PARALYSARÃO OS TRABALHOS POR FALTA DE MEIOS FINANCEIROS

Madrid, 26 (Havas) — Os empreiteiros concessionarios das obras a serem executadas por conta do Estado exigem o reembolso dos gastos supplementares occasionados pelo augmento de salarios, que o ministro do Tra balho os obrigou a aceitar.

No caso em que essa exigencia não seja satisfeita os empreiteiros paralysarão as obras, em consequencia "da falta de meios financeiros e de garantias".

AS COMPANHIAS PASSARAM PARA A MUNICIPALIDADE

Valencia, 26 (Havas) — O governador civil mandou fazer a apprehensão do material da companhia de bondes e da companhia de omnibus, material esse que foi confiado á municipalidade.

As duas companhias estão em conflicto com o pessoal de serviço cujas reivindicações allegaram não poder aceitar. Os trabalhadores, em vista disso, declararam-se em greve e só concordaram em retomar o serviço sob o controle da municipalidade, que lhes concede o augmento pedido.

EM TORNO DA REMODELAÇÃO DO GABINETE BRITANNICO

Fala-se na volta de Sir Samuel Hoare ao governo

Londres, 26 (Especial) — Os circulos politicos e parlamentares relacionam a visita de diversos membros do governo ao sr. Stanley Baldwin, aos projectos de remodelação ministerial do primeiro ministro.

Nas rodas conservadoras prevalecia a impressão de que o sr. Baldwin se limitará a preencher, por emquanto, a vaga deixada pelo sr. J. H. Thomas, sómente mais tarde seriam introduzidas modificações mais importantes na composição ministerial.

E' sabido que o principal motivo da remodelação do governo é permittir a volta de Sir Samuel Hoare, cuja presença é considerada indispensavel pela maioria tory. Mas, por outro lado, a praxe parlamentar não permitte a presença no gabinete do ex-secretario do Foreign Office emquanto não houver sido liquidada a questão que lhe motivou o afastamento do governo.

As esperanças da maioria fundam-se, portanto, na previsão de que o caso italo-ethiope possa ser liquidado durante o mez de julho, quer sejam suspensas as sancções quer o seu abandono por varios paizes sirva de pretexto ás grandes potencias para abolir egualmente a medida.

Nestas condições Sir Samuel Hoare poderia voltar ao gabinete como substituto de lord Monsell que deseja demittir-se mas aguarda o momento em que o primeiro ministro julgue opportuno dar-lhe successor.

Segundo se affirma nos circulos autorizados, o sr. J. H. Thomas será substituido na quinta-feira proxima ou na sexta, pelo sr. Omsby-Gore, ministro do Trabalho que seria por sua vez substituido por lord de La Warr, subsecretario da Educação, o que manteria o equilibrio dos partidos no seio do gabinete, de accordo com os desejos do sr. Baldwin.

As novas modificações ficariam adiadas até julho. Nesse momento sir Samuel Hoare seria escolhido primeiro lord do Almirantado e o sr. Hore Belisha, ministro dos Transportes, sem mudar de posto, entraria para o gabinete no caso de afastamento do sr. Ramsay MacDonald.

E' possivel que se verifiquem outras alterações impossiveis de prever no momento actual. — *Pierre Maillaud.*

O embaixador Alfonso Reyes removido para Buenos Aires

Mexico, 26 (Havas) — Ao mesmo tempo que annunciou hoje officialmente a nomeação do senhor Puig Causeranc para as funcções de embaixador no Brasil, confirmando a noticia já dada hontem pela Agencia Havas, o Ministerio do Exterior tornou publica a transferencia do embaixador Alfonso Reyes do Rio de Janeiro para Buenos Aires.

O EMBAIXADOR GRANDI NO FOREIGN OFFICE

Londres, 26 (UTB) — O embaixador Dino Grandi, da Italia teve hoje longa conferencia no "Foreign Office" com Sir Robert Vansittart, secretario geral daquelle departamento governamental.

Londres, 26 (UTB) — O sr. J. H. Thomas, ministro resignatario das Colonias, esteve hoje no Palacio de Buckinghan, para entregar ao rei Eduardo VIII as chancellas de seu cargo e para se despedir do Soberano, por ter deixado aquelle posto.

CONTINUA GRAVE A SITUAÇÃO NA PALESTINA

Lançadas numerosas bombas nos arredores de Jaffa

Jerusalem, 26 (Havas) — A Agencia Telegraphica Judaica annuncia que os agitadores lançaram hoje numerosas bombas nos arrabaldes de Jaffa semeando o panico entre a população israelita e accrescenta que na colonia de Raanana os arabes tentaram destruir o systema de irrigação das plantações de limões.

Um destacamento de policia judaica, recentemente creado, foi enviado com urgencia para o local dos acontecimentos.

Londres, 26 (Havas) — Varios deputados formularam perguntas, á tarde de hoje, na Camara dos Deputados, a respeito da situação na Palestina.

Em resposta ao sr. Creech Jones o sr. Malcolm MacDonald declarou que o comité supremo arabe representa os principaes partidos politicos arabes e é considerado como tal pelo governo da Palestina. Accrescentou que o referido comité tem empregado todos os esforços no sentido de evitar as violencias e moderar os elementos avançados.

Dirigindo-se a sir Percy Harrn, liberal, e ao commandante Fletcher, trabalhista, o sr. MacDonald declarou que actos esporadicos de violencia sempre se registraram na Palestina e que a ordem havia sido restabelecida em Gaza.

O ministro accrescentou que a nomeação da commissão real para restabelecimento completo da tranquillidade publica não devia encontrar viva resistencia, mas observou que não era ainda possivel precisar quaes fossem os poderes da referida commissão.

TERRIVEIS TEMPORAES EM TODO O CHILE

SANTIAGO DO CHILE, 26 (Havas) — Desabaram em todo o paiz violentos temporaes. As aguas do rio Cureo augmentaram de volume, carregando uma ponte. Em Nueva Imperial os temporaes interromperam todas as communicações, ficando a cidade privada do abastecimento dos generos de primeira necessidade. Em Valparaizo, os temporaes assumiram proporções perigosas para as embarcações fundeadas no porto.

No Japão os estadistas falam e as esposas destes tambem são ouvidas pela imprensa sobre a actuação de seus maridos na politica e na administração. O novo chefe do gabinete nipponico, uma das figuras mais illustres do Imperio ao ser incumbido pelo imperador da formação do novo governo, o que se deu após o golpe militarista de Tokio, teve a sua casa invadida pelos jornalistas avidos de colher informações. Na ausencia do primeiro ministro, a senhora Hirota, longe de fugir dos reporters, reteve-os até á chegada do esposo, offerecendo-lhes chá. Ha paizes onde os estadistas fogem da imprensa e muito menos as suas esposas são ouvidas...

AS CONVERSAÇÕES NAVAES SOVIETICO BRITANNICAS

Acredita-se que a Allemanha assignará o accordo qualitativo com a Grã Bretanha

Londres, 26 (Especial) — As conversações navaes preliminares sovietico-britannicas proseguiram com a presença dos srs. Craigie e Holmann, do Foreign Office, e capitão Philipp Felis, do Almirantado, representantes da Grã Bretanha, e o embaixador e o addido naval sovieticos na qualidade de representantes do governo de Moscou.

Segundo certas informações, as reivindicações sovieticas a respeito da paridade com a Allemanha no Baltico e ausencia de limitação qualitativas no Pacifico não constituirão obstaculos insuperaveis ás negociações futuras.

Com effeito, embora as pretenções sovieticas possam encontrar hostilidade em Berlim o desenvolvimento da frota da URSS nunca seria bastante rapido, que o perigo do seu crescimento levasse a Allemanha a denunciar immediatamente o accordo naval de junho ultimo.

Conseguintemente, acredita-se que Londres tenha recebido a segurança de que a Allemanha assignará o accordo qualitativo com a Grã Bretanha desde que a União Sovietica acceite clausulas qualitativas analogas ás que são previstas no accordo triplice anglo-franco-americano.

Outra difficuldade reside na decisão da URSS de não acceitar a communicação da informação dos programmas nem limitações qualitativas da frota do Pacifico, em vista da recusa do Japão de assignar o tratado triplice. De facto, comquanto essa recusa não haja sido renovada a simples circumstancia de o Japão não ter respondido á nota em que a Grã Bretanha suggeria que o governo de Tokio reconsiderasse a sua attitude anterior, é indicação sufficientemente clara das disposições do Japão.

Subsiste, entretanto, a esperança de levar os representantes sovieticos a admittirem as clausulas limitativas do tratado de 1936, a despeito da abstenção dos japonezes. Effectivamente, poderia ser allegado que a França, Grã Bretanha e Estados Unidos se acham na mesma situação da URSS, visto que ignoram a attitude do Japão, e, entretanto, assignaram o accordo de 1936.

Ora as tres referidas potencias são pacificas. A União Sovietica poderia acceitar as clausulas limitativas e o principio da communicação dos programmas, resalvado o direito de invocar a clausula de salvaguarda caso o Japão não observe as estipulações do tratado de 1936, que se recusa a acceitar "de jure".

Ignora-se ainda se os representantes sovieticos se renderão á evidencia de taes argumentos, se bem que não se julgue impossivel um accordo.

O "PRESIDENTE SARMIENTO" DE REGRESSO A' AMERICA DO SUL

Las Palmas, 26 (Havas) — Partiu para o Rio de Janeiro o navio-escola argentino "Presidente Sarmiento".

Antes de levantar ferros, o commandante offereceu um cocktail de honra ás autoridades militares e civis.

PARA ESTUDAR UM TRATADO COMMERCIAL SINO-SIAMEZ

Shanghai, 26 (Havas) — Embarcou a bordo do "Victoria", para o Sião, onde vae proceder a um inquerito sobre a situação dos milhões de chinezes que habitam o paiz, uma missão economica chineza.

A missão estudará egualmente as possibilidades de conclusão de um tratado commercial sino-siamez.

UMA BELLA RESISTENCIA A' PROPAGANDA HITLERISTA

E' assim que "Le Soir" classifica o resultado das eleições — belgas —

Bruxellas, 26 (Havas) — "Le Soir" diz que os cantões redimidos, offeceram uma bella resistencia á propaganda hitleriana: "Os resultados do escrutinio de domingo — diz aquelle jornal — demonstra que a maioria da população dos nossos cantões de Este, se declara positivamente hostil á idéa hitleriana.

Esses resultados são tanto mais significativos quanto as condições em que se realizaram as eleições, não foram de molde a provocar o enthusiasmo dos eleitores, principalmente nas regiões onde a acção dos partidos e grupos politicos é relativamente recente.

A propaganda allemã e hitleriana, aberta ou dissimulada nunca deixou de existir nessas regiões da fronteira e mais que qualquer outra foi intensificada nas ultimas semanas, de tal fórma que difficilmente se poderia imaginar o emprego de maiores recursos, tendo sido para isso empregados todos os meios possiveis.

Bruxellas, 26 (Havas) — São já conhecidos os seguintes resultados das eleições senatoriaes: Provincia de Antuerpia (15 cadeiras a preencher em vez de 13), eleitos — catholicos 6, liberaes 2 (ganham uma cadeira), socialistas 6 (ganham uma cadeira), nacionalistas-flamengos 1. Provincia de Flandres Oriental (14 cadeiras a preencher) — catholicos 6 (uma cadeira perdida), socialistas 4 (uma cadeira perdida), liberaes 2, frentistas 2. Estes ganham duas cadeiras.

Bruxellas, 26 (Havas) — Segundo informa o "Vingtieme Siecle", o sr. Van Zeeland foi ás 21 horas ao palacio Laeken apresentar ao soberano o pedido de demissão collectiva do gabinete. Sua Majestade pediu ao sr. Van Zeeland que continuasse á frente do governo para despachar os negocios correntes.

Bruxellas, 26 (Havas) — Foi o seguinte o resultado total das eleições para o Senado: catholicos 34 (perderam 8 cadeiras); liberaes 11; socialistas 39; nacionalistas flamengos 5 (obtiveram mais 4 cadeiras); rexistas 8; extremistas 4.

O Senado deve comprehender tambem 44 senadores provinciaes, O numero de cadeiras a preencher era de 101.

Os liberaes e os socialistas mantiveram o numero de cadeiras tendo os rexistas e communistas ganho respectivamente 8 e 4 cadeiras.

VIOLENTA TEMPESTADE DESABOU SOBRE PRAGA

Praga, 26 (Havas) — Desabou sobre esta região, durante a tarde, violentissima tempestade.

O nivel das aguas attingiu a 4 metros, em varias localidades precipitando-se violentas pelas ruas desta cidade.

Pequenos rios tornaram-se torrentes caudalosas, devastando tudo á sua passagem. Foram constatados varios desabamentos e teme-se que seja grande o numero de victimas.

As estradas de rodagem estão impraticaveis.

A DESPEITO DA EXPEDIÇÃO DA AFRICA ORIENTAL

Os effectivos do exercito italiano têm sido mantidos

Roma, 26 (Especial) — Annuncia-se que os effectivos normaes do exercito têm sido mantidos constantemente a despeito da expedição da Africa Oriental.

Os circulos competentes observam a respeito da creação de uma milicia fascista que esta sempre existiu. Como o directorio fascista resolveu que todos os membros do partido pediriam a sua inscripção nas milicias e como os pedidos começaram a affluir, o numero de milicianos está em vias de accrescimo. Este phenomeno, entretanto, é geral em todo o territorio da Italia e nada de particular apresenta na região das fronteiras.

Trata-se, outrosim, de uma medida de méra fórma, visto que os fascistas inscriptos nas milicias já faziam parte da reserva do exercito. A unica differença está em que podem ser mobilizados immediatamente e no logar em que se acharem.

Para a estrada de ferro de Antofogasta

Santiago do Chile, 26 (Havas) — — O presidente da Republica assignou um decreto autorizando a abertura de um credito de 600.000 pesos para continuação dos trabalhos da estrada de ferro de Antofagasta.

O «Queen Mary»

A maior unidade até hoje construida em estaleiros britannicos

O "Queen Mary" quando realizava experiencias

Londres, 26 (Especial) — Toda a Inglaterra acompanha com o maior interesse a proxima partida do paquete "Queen Mary", que symboliza aos olhos do povo inteiro o renascimento da actividade industrial depois da grande crise de 1929 a 1932, bem como uma demonstração do lealdade para com a familia real e a rainha que deu o nome ao novo gigante dos mares. A opinião publica une no mesmo interesse o triumpho dos engenheiros britannicos pela construcção de um navio cujas linhas classicas falam ao coração de todos os inglezes tradicionalmente conhecedores em materia naval.

O "Queen Mary" desloca 80.773 toneladas e é, portanto, a maior unidade até hoje construida em estaleiros britannicos. O "Aquitania" cujo lançamento remonta, aliás, a 1914, deslocava apenas 45.647 toneladas.

O novo gigante tem 1.000,19-1|2 pés de comprimento e 118 pés de largo. As machinas desenvolverão 200.000 CV.

Foram feitos os maiores esforços para que o navio apresente o maximo de segurança, e de luxo. As maiores esperanças são concebidas a respeito da construcção naval britannica, e da reconquista do ambicionado "Blue Ribbon" pela Grã-Bretanha, se não na primeira travessia do "Queen Mary" pelo menos nas subsequentes. Observa-se, na verdade, que a companhia constructora não teve em mente a idéa de bater os "records" precedentes de velocidade no Atlantico Norte, e sim lançar um navio que correspondesse a certas necessidades especificas.

Os entendidos na materia affirmam que o "Queen Mary" baterá a velocidade média do "Normandie", de 30 a 31 nós, horarios visto que o paquete inglez, ao que se affirma, desenvolverá uma velocidade média entre 31 e 32.84 nós.

Nestas condições não é exagerado dizer que a viagem inaugural do "Queen Mary" assume o caracter de verdadeiro acontecimento nacional, em que todos poderão tomar parte graças aos serviços de radio que descreverão a partida da unidade e as peripecias da travessia bem como aos supplementos especiaes dos jornaes e todos os meios da publicidade moderna.

PERNAMBUCANO...

O governador de Pernambuco tomou a iniciativa de commemorar o terceiro centenario da chegada ao Brasil de Mauricio de Nassau.

Mauricio de Nassau foi um conquistador hollandez, que se installou naquella zona do paiz e exerceu effectivamente o governo em largo espaço de tempo.

A expulsão dos hollandezes constitue um bello capitulo de nossas guerras coloniaes. Realizada ao preço de mil heroismos, podemos sem duvida celebral-a como um fasto capital para a unidade do Brasil.

Mas não é precisamente a expulsão — é, bem ao contrario, o advento do famoso general invasor — o que o Sr. Lima Cavalcanti procura pôr em festa commemorativa. Dahi as censuras ou criticas despertadas por sua idéa. Se, ha pouco menos de trezentos annos, o repellimos, não se comprehende que venhamos agora a regozijar-nos com o facto de sua vinda.

O raciocinio é perfeito. O facto é, porém, tão antigo, e sobre elle já se accumularam tantas camadas de historia patria que podemos aprecial-o objectivamente.

Em primeiro logar, é preciso ser pernambucano — pernambucano do Recife — para dar a justa medida ao acontecimento da commemoração.

E' que Mauricio de Nassau não foi apenas um general: foi, antes de tudo, um homem de Estado. As realizações de sua época ainda hoje falam menos á imaginação que ao espirito dos pernambucanos. Vinte ou trinta annos formam um periodo bastante para o olvido cruel da obra de qualquer governo. A obra de Mauricio de Nassau, que durou pouco menos de dez annos, resiste, ha trezentos, á devastação do Tempo.

Os escriptores, evidentemente, contribuem muito para esse exito de verdadeira immortalidade. Entretanto, os escriptores não fantasiam, reproduzem: reproduzem o sentimento das gerações de tres seculos consecutivos, em cuja alma palpita a gratidão.

O alienigena que aporta ao Recife, se é estudioso ou simplesmente observador, encontra elle mesmo a cada passo os traços da passagem de Nassau, da mesma fórma como, ao longo da costa européa do Mediterraneo, o viajante mais indifferente não foge ao retrospecto da gloria de Athenas e da grandeza do Imperio Romano.

Ora, ha tambem em Pernambuco uma gloria e uma grandeza a verificar na poeira dos caminhos e nas ruinas das praças fortes. Essa gloria e essa grandeza pertencem a Mauricio de Nassau, o reformador do Recife, o creador do primeiro observatorio astronomico da America do Sul, o animador das artes e das sciencias, o ordenador de tantas e tantas informações uteis sobre o Nordéste do paiz, de onde nós outros, seus vencedores, tirámos o ponto de partida para o surto economico da região, que se desenvolveu com methodos de colonização bem á parte — os methodos hollandezes, assimilados pela intelligencia e pela audacia de uma gente pugnaz, que tem dado ao Brasil primores de sabedoria no preparo de seus homens.

A invasão teria de ser considerada fatalmente pelo aspecto politico da luta de conquista que iniciava. O dominador da terra não poderia toleral-a e muito menos admittil-a, embora sob o fundamento de que viria para o bem dessa terra.

O dominador eram os portuguezes, o que vale dizer eramos nós proprios, que dos portuguezes descendemos para conseguir no Mundo Novo este milagre de unidade: o Brasil. A expulsão dos hollandezes, pela influencia do factor psychologico, deu-nos, como nenhum outro acontecimento, a base e a estructura dessa unidade, que aliás já se deixara adivinhar quando Villegagnon perdeu sua ilha na bahia do Rio de Janeiro.

Contra Villegagnon não houve, porém, o que foi necessario armar contra os hollandezes: uma guerra lenta, que teve a grande vantagem das penas soffridas. Digo vantagem, porque no soffrimento é que se affirmou o genio da defesa politica do territorio e, por conseguinte, o proprio principio da nacionalidade em crise de formação.

Em seu sentido geral e philosophico, a Historia do Brasil tem de celebrar a expulsão e nunca a invasão dos hollandezes.

Ha, comtudo, na Historia a parte episodica, e dentro desta existem ás vezes joias como a da obra de Mauricio de Nassau. Não devemos ignoral-as, quando ellas brilham com o fogo dos diamantes. De Mauricio de Nassau nada podemos lamentar, excepto que não fosse portuguez; mas o caso é que elle, a despeito de tudo, permanece ainda hoje profundamente pernambucano.

Costa REGO

LEI DE IMPRENSA

O sr. Oscar Guanabarino chamado a juizo

Tendo a Associação Brasileira de Imprensa tornado publico o seu apoio ao critico theatral sr. Oscar Guanabarino, no processo que lhe é movido com base na Lei de Imprensa, vem de receber a seguinte carta, que divulga de accordo com a praxe adoptada pela Casa do Jornalista:

"Com surpresa lemos hoje, em qual todos os jornaes desta capital, uma nota da Associação Brasileira de Imprensa, por v.s. dignamente dirigida e na qual são feitas referencias a um processo de queixa-crime com fundamento na Lei de Imprensa que vem correndo na 2ª vara criminal. Do principio, notamos nella, um lamentavel equivoco a proposito da autoria do dito processo, e vimos confiados no seu nobre e justo criterio, solicitar o favor de uma rectificação. Assim, cumpre-nos dizer que o Conservatorio Nacional de Musica está inteiramente alheio a essa questão que em verdade tem individualmente como autores da mesma o signatario desta e mais os srs. maestro Francisco Mignone, professora Antonietta de Souza e major Valerio Braga. Ha outro ponto da mesma nota para a qual, *data venia* rogariamos a sua obsequiosa attenção: é quando diz que "ao invez de responder ao que escrevera o nosso confrade... preferiu processal-o" commentando destarte a nossa attitude. Ora, como se verifica no folhetim de 15 de abril proximo findo, publicado na secção "Pelo Mundo das Artes", no "Jornal do Commercio" a nossa iniciativa recorrendo ao judiciario, resultou de nos ser negada a rectificação das imputações que nos haviam sido feitas, notando-se, mais, que o articulista nos aconselhava de modo peremptorio, a que nos valessemos do amparo da Lei da Imprensa. O illustre dr. Elmano Cardim é testemunho dos esforços por nós enviados para resolver o incidente na fórma por v.s. preconizada. Entretanto, sendo o nosso intuito resguardar apenas a nossa honorabilidade, forçoso é convir que não se nos apresentou melhor fórma, immediata, de solucionar honrosamente o caso, pois, do contrario, de bom grado, a teriamos adoptado. E' appellando para o elevado espirito de justiça de v.s. que aguardamos benevolo acolhimento para esta. Creia no distincto apreço com que nos subscrevemos adm. at. e agr. — *Oscar Lorenzo Fernandez.*"

Suspenso o estado de guerra em varios municipios

O presidente da Republica assignou decretos, na pasta da Justiça, mandando suspender os effeitos do decreto n. 702, de 21 de março ultimo, no municipio de Nictheroy, Estado do Rio, durante os dias 26 e 27, de maio corrente, afim de se realizarem as eleições de representantes profissionaes á Assembléa Legislativa do Estado; na cidade de Therezina, capital do Piauhy, durante o dia 30 do corrente mez, afim de serem realizadas as eleições de deputados estaduaes classistas; nos municipios de Santa Rita de Parnahyba, Burity Alegre e Jaraguá, em Goyaz, durante o dia 7 de junho proximo, para que se realizem ali eleições municipaes; e no municipio de Joaquim Tavora, no Paraná, durante o dia 14 de junho proximo, para que se realizem, no mesmo, as eleições municipaes.

DR. TIGRE DE OLIVEIRA
Gynecologia — Vias Urinarias. Consultorio, Uruguayana, 104 — Telephone 23-4816, 2 ás 4.
(40384)

IMPOSTO DE RENDA SOBRE A PROFISSÃO DE JORNALISTA

A votação do parecer do Instituto dos Advogados

Deverá ser votado amanhã, quinta-feira, em sessão ordinaria do Instituto da Ordem dos Advogados Brasileiros, o parecer de sua commissão especial, do qual foi relator o sr. Otto Gil e subscripto pelos srs. Antonio Pereira Braga, Herbert Moses, Dionysio Silveira, Alfredo Balthazar da Silveira e Alberto Rego Lins, concluindo pela inconstitucionalidade da cobrança do imposto de renda sobre as profissões de jornalista, professor e escriptor, em face do artigo 113, n. 36, da Constituição Federal, e pela representação ao Senado contra essa cobrança, *ex-vi* do artigo 91 n. III da mesma Constituição.

Acha-se inscripto para falar no expediente sobre essa materia o deputado federal Carlos Reis.

A sessão é publica.

DR. MELLO MAGALHÃES
Reassumiu sua clinica. Consult. e resid.: 93, Belfort Roxo. Tel. 27-5882.
(Q 19573)

UMA MANIFESTAÇÃO DO ROTARY CLUB AO PRESIDENTE DA REPUBLICA

Como agradeceu o sr. Getulio Vargas

Uma commissão do Rotary Club do Rio de Janeiro, constituida dos srs. Alvaro Alberto, Oscar Sant'Anna, Arthur Moses, Alberto Amarante, Juvenal Murtinho Nobre, Romeu Braga, Pacheco Moreira, A. Castello Branco e G. Rheingantz, foi recebida em audiencia, hontem, pelo presidente da Republica.

A commissão apresentou congratulações ao sr. Getulio Vargas pelos termos da allocução pronunciada por occasião da manifestação popular recebida ao regressar de Petropolis, e na qual expoz á Nação as providencias tomadas pelo governo para assegurar a manutenção da ordem e da defesa das instituições, formulando votos para que s. ex. continuasse a defender com serena energia o patrimonio da civilização brasileira, deante das investidas do extremismo estrangeiro, typicamente caracterizado pela insolita intervenção de alguns deputados hespanhoes.

O presidente da Republica, agradecendo a manifestação civica que acabava de receber dos rotaryanos, fez sentir quanto ella lhe era agradavel, por isso que, reconhecia no rotaryanismo uma das grandes forças moraes do mundo, capaz de conter o surto da subversão da ordem que ameaça a civilização, tambem pondo em relevo o accendrado patriotismo e civismo dos rotaryanos do Rio de Janeiro.

NO PALACIO DO CATTETE

O presidente da Republica recebeu em despacho, hontem, os ministros da Agricultura e das Relações Exteriores.

Recebeu em audiencia o governador da Parahyba, a sra. Rosalina Coelho Lisboa Muller, e a directoria do Rotary Club.

PINGOS & RESPINGOS

Quem sabe?

> *Os deputados da Frente Popular Hespanhola intimaram o sr. Getulio Vargas a pôr em liberdade todos os presos communistas... O primeiro signatario do telegramma é o sr. Largo Caballero.*

Que seja uma broma espero
O que acima se annuncia
Pois acreditar não quero
Que este Largo Caballero
Largasse tal grosseiria.

Não vamos nós accusal-o
Da cavallice que o infama;
Vamos, antes, consultal-o;
Talvez fosse o seu cavallo
Que mandasse o telegramma.

* * *

O notavel jurisconsulto dr. Jacarandá vae intimar o governo hespanhol a pôr na rua os milhares de monarchistas, clericalistas e fascistas presos, na Hespanha, bem como a repôr no throno o rei Affonso XIII.

* * *

Livra!

Pôr na rua os esquerdistas
Communistas
Que agarrámos pela gola?
"Pero"...
Que é lá isso, Caballero,
Quer nos *pegar* a *hespanhola*?

* * *

Elle, de novo

> *Está imminente um encontro entre as tropas parahybanas e o grupo de Lampeão que está encurralado na Serra do Fundo, municipio de Teixeira.*
>
> (Telegramma)

Na Serra do Fundo, apérra
O bacamarte *Lampeão*;
E, terminada a funcção,
Sáe pelo fundo da serra...

* * *

Depois do centenario de Mauricio de Nassau, não é justo deixarmos esquecidos os de Douguay Trouin, Villegaignon, Duclerc e outros benemeritos conquistadores do Brasil.

Não deve ser privilegio do hollandez receber pelo mal que nos fez...

Cyrano & Cia

A EDUCAÇÃO E A MULHER

A conferencia de d. Carolina Nabuco

A escriptora d. Carolina Nabuco realizará no proximo dia 30, ás 5 horas da tarde, no salão Leopoldo Miguez, do Instituto Nacional de Musica, a sua annunciada conferencia sobre "A educação e a mulher".

Figura de prestigio dos nossos circulos culturaes, a filha illustre de Joaquim Nabuco trará assim a sua contribuição ao amplo e vivo debate publico que o ministro Gustavo Capanema abriu entre os vultos mais representativos da cultura brasileira, para fixar "As grandes directrizes da educação nacional".

Antes da conferencia, que será presidida pessoalmente pelo ministro da Educação, o Orfeão Infantil do Instituto executará o Hymno Nacional.

GARGANTA - NARIZ - OUVIDOS
DR. ANTONIO LEÃO VELLOSO
Livre docente da Universidade. Chefe de Clinica da Policlinica de Botafogo. Rua Uruguayana, 85 e 87 — Salas 42-43 — Das 14 ás 16 horas — Tel. 23-3279.
(40364)

EXIGINDO A LIBERDADE DE PRESTES E A DE TODOS OS PRESOS POLITICOS

Como se manifesta a Camara Hespanhola de Commercio e Industria

Assignada pelo sr. José P. Ramos, secretario da Camara Official Hespanhola de Commercio e Industria do Rio de Janeiro, a proposito do telegramma dirigido por deputados da Frente Popular da Hespanha ao presidente da Republica, recebemos uma carta acompanhada da seguinte declaração:

"A directoria da Camara Official Hespanhola de Commercio e Industria do Rio de Janeiro examinou o caso do telegramma publicado a pedido do Departamento Nacional de Propaganda, no qual diversos deputados hespanhoes fazem, dirigindo-se ao presidente da Republica do Brasil, apreciações sobre medidas de caracter politico deste paiz.

Sem discutir a existencia real do telegramma, devido á sua origem, expressamos o nosso receio sobre a authenticidade dos nomes, pela responsabilidade assumida. Mas aprochypho ou não o telegramma, a nossa instituição quer declarar da maneira mais espontanea e com a maxima clareza que considera inopportuno e injusto todo e qualquer pedido feito por tal fórma e orientação. A inopportunidade não será preciso analysar. Quanto á injustiça nada, a não ser a vontade de calumniar, permitte em qualquer hypothese qualificar de violencias actos os mais benignos. Injusto o telegramma, sobretudo e muito especialmente, por não corresponder o facto ao procedimento correcto do governo, do povo e da propria imprensa do Brasil ao estudar e commentar cada dia os factos que vêem occorrendo na Hespanha."

O Itamaraty vae decidir sobre papeis reservados

Tendo o ministro das Relações Exteriores resolvido nomear uma commissão para classificar os documentos de natureza "confidencial" ou "reservada", e como o referido ministro pediu ao da Marinha a nomeação de um official para integrar a alludida commissão o almirante Guilhem designou o capitão de fragata Adalberto Landim, que deverá representar, na referida commissão, o Ministerio da Marinha.

Expulsos do territorio nacional como elementos perigosos

O presidente da Republica assignou decretos, na pasta da Justiça, expulsando do territorio nacional, por se terem constituido elementos nocivos aos interesses do paiz e perigosos á ordem publica, o rumeno Motel Gleizer e os portuguezes Antonio Manoel Monteiro e Antonio Villar, ou Antonio José Villar.

O JUBILEU DO CARDEAL

Bolsas perpetuas para a manutenção de seminaristas

A commemoração do 25º anniversario de sagração episcopal de D. Sebastião Leme, que se esperava tivesse um caracter estrictamente archidiocesano, está tomando aspectos de uma consagração. Assim é que prometteram comparecer a esta capital quasi todos os bispos e arcebispos brasileiros, que ascendem a numero approximado de cem.

De todos os pontos do paiz estão chegando adhesões de vultos representativos na administração publica, no Exercito e Marinha, na magistratura e magisterio.

Durante toda a semana corrente estão sendo realizadas nas setenta e muitas parochias do Rio de Janeiro, solennidades religiosas de grande brilho, em homenagem e por intenção do cardeal brasileiro.

O facto, porém, mais significativo nesta semana de festejos é a instituição de 25 bolsas perpetuas para a manutenção de 25 seminaristas. O arcebispo do Rio de Janeiro, já desde o tempo de Recife, vem insistindo em a necessidade de ter o Brasil maior numero de padres, dado que nosso paiz occupa um dos mais baixos logares nesse particular. Intensificar as vocações, favorecel-as e estimulal-as, tem sido o trabalho maximo de sua eminencia. E os catholicos do Rio de Janeiro, instituindo essas 25 bolsas, vão muito ao encontro dos desejos do purpurado.

SOLENNE PONTIFICAL

Já foram iniciados os preparativos para a solenne missa pontifical que por intenção a sua eminencia vae ser celebrada no proximo dia 4, na egreja matriz da Candelaria.

Comparecerão a ella todos os arcebispos e bispos brasileiros que vêem por essa occasião ao Rio de Janeiro, bem assim o Cabido, a Collegiada de São Pedro, o clero secular e regular e o seminario, incorporado.

O arcebispo de S. Paulo, D. Duarte Leopoldo e Silva, fará a oração gratulatoria.

O dia 4 é precisamente a data official da commemoração jubilar.

OS BISPOS TAMBEM HOMENAGEARÃO O CARDEAL

Os bispos desta provincia ecclesiastica, em reunião intima, resolveram solennizar tambem, em suas cathedras e dioceses, as bodas de prata do episcopado de Sua Eminencia, com actos religiosos, que constarão de triduo com sermão sobre a grandeza do munus episcopal. Resolveram mais os bispos designar D. Octaviano Pereira de Albuquerque, arcebispo-bispo de Campos, para, em nome delles, saudar Sua Eminencia, aqui, no Rio de Janeiro, no dia 4 de junho proximo.

CONFEDERAÇÃO CATHOLICA DO RIO DE JANEIRO

A Confederação Catholica do Rio de Janeiro, cuja fundação, em 1923, marca o inicio da Acção Catholica, na archidiocese realizará, amanhã, no Circulo Catholico, ás 3 horas da tarde, solenne sessão conjunta, em homenagem ao cardeal arcebispo por motivo de seu jubileu episcopal.

Falarão, pelo clero o padre João Baptista de Siqueira; pelos homens, o dr. Mafra de Laet; pelas senhoras, d. Stella de Faro. Será esta a primeira manifestação de caracter diocesano ao cardeal Leme, nas festas jubilares.

NOVA FEIÇÃO DADA A'S OCCORRENCIAS DE CACHOEIRA

Como a policia acredita que se tivesse dado o facto

Bello Horizonte, 26 (Do correspondente) — Estão causando sensação nesta capital, as ultimas noticias vindas do sul do Estado, que dão uma versão inteiramente nova aos acontecimentos de Carmo de Cachoeira. De accordo com essas noticias, os deputados bernardistas Aloysio Guimarães, Tristão Cunha e Laborne Valle em sua viagem ao districto de Carmo de Cachoeira, tendo encontrado o pontilhão destruido, ficaram irritados e desapontados com a perspectiva de um regresso choco e inglorio á cidade de Varginha. Por esse motivo descarregaram seus revolvers sobre um carro velho que fazia parte da caravana, simulando assim um attentado que justificasse o regresso.

Consta que em vista desta insistente versão com visos de verdade, as autoridades policiaes vão pedir áquelles deputados permissão para examinar, as armas que elles traziam por occasião do supposto attentado. Essa noticia ainda não confirmada, foi recebida favoravelmente nesta capital, onde a população se acha sceptica quanto á probabilidade de terem os acontecimentos occorrido pela forma que relataram as pessoas nelles envolvidas.

O EDIFICIO DO MINISTERIO DO TRABALHO

Os termos da operação com o Instituto dos Commerciarios

Ainda não ha muito, registrámos a noticia de que o ministro do Trabalho cogitava do financiamento, para a construcção de um edificio do seu Ministerio, por meio de uma operação com o Instituto dos Commerciarios.

No proposito de obter melhores esclarecimentos a respeito, procurámos colher outras informações em fontes mais autorizadas. Então ouvimos, no gabinete daquelle Ministerio, que o de que se tratava, não era, em rigor, um emprestimo, que se conseguiria do Instituto dos Commerciarios. O Ministerio do Trabalho já estava autorizado, em disposição legislativa, a applicar o saldo da ultima emissão de apolices, que fizéra, no financiamento da construcção de sua futura séde. Entretanto, como esse saldo não cobrisse as despesas a realizar, pensa o governo em pedir ao Legislativo autorização para nova emissão de apolices, que têm, aliás, uma collocação legal precisa, como emprego das reservas dos institutos de previdencia social. Essa nova emissão poderá proporcionar os 6 mil contos necessarios á construcção do edificio em causa. Tão sómente, emquanto se aguarda a autorização legislativa, e no proposito de permittir a abertura da concorrencia, em tempo, é que se pensa num verdadeiro adeantamento do Instituto ao Ministerio, em correspondencia ás apolices que elle terá de adquirir, por força de lei.

Esta é a situação do caso do financiamento do futuro palacio do Ministerio do Trabalho.

Os trabalhos na Camara dos Deputados

O SR ADALBERTO CORRÊA COMMENTA O GESTO DO LEADER COMMUNISTA HESPANHOL LARGO CABALLERO

A sessão da Camara dos Deputados foi, hontem, aberta pelo sr. Arruda Camara com a presença inicial de 72 representantes do povo. Sobre a acta, falaram os srs. Furtado de Menezes e Martins Silva. Este representante de classe queria ler um telegramma de revide, que disse ter passado ao deputado hespanhol Largo Caballero.

Falando, pela ordem, o sr. Motta Lima leu o topico que o "Correio da Manhã" não poude publicar, por força da censura.

Do expediente, constaram: mensagem do ministro da Guerra, sobre a conveniencia de ser extensiva aos sargentos diplomados da arma de aviação o artigo 15 da lei n. 5.631, de 31 de dezembro de 1928, modificada pelo decreto n. 20.371 de 3 de setembro de 1931 (dispositivo que permitte aos sargentos ajudantes e primeiros sargentos, com mais de 25 annos de serviço, sejam reformados com o soldo de 2º tenente, e neste posto, os que possuam curso escola de infantaria ou de commando de secção ou pelotão); e officio do general Pantaleão Pessoa, na qualidade de presidente da Liga da Defesa Nacional, suggerindo a decretação de 11 de junho como feriado nacional, e instituindo o "Premio Carlos Gomes", de 50 contos, destinado a recompensar de 5 em 5 annos, o musico brasileiro nato que compuzer uma opera sobre assumpto nacional.

PELA ORDEM

Ainda falaram, pela ordem, os srs. Henrique Couto, Lino Machado e Melckizedek Monte. Os dois primeiros trataram do caso maranhense. O sr. Henrique Couto combateu o governador Acchilles Lisboa, e o sr. Lino Machado o defendeu, pedindo a transcripção do accordão da Côrte de Appellação de S. Luiz, concedendo o mandado de segurança aquelle governador.

O sr. Melchizedek Monte protestou contra a prisão do gerente do "Correio de Aracajú". E leu telegrammas, denunciando violencias em Sergipe.

O ORADOR DO EXPEDIENTE

O orador do expediente foi o sr. Horacio Lafer.

O deputado paulista fez considerações geraes accentuando que a preoccupação do poder publico deve ser a situação economica, della decorrendo meios para a educação e saude do povo. Assim, mostra ser imperiosa a necessidade de augmentar a producção. Defende particularmente a instituição do credito. Diz que a reforma bancaria, é, porém, um problema de conjunto. Um plano geral, concatenado deve ser feito para que todas organizações trabalhem harmonicamente. E sob a superintendencia do ministro da Fazenda que tanto tem trabalhado em prol das finanças publicas, que os ante-projectos devem ser elaborados para o estudo critico posterior do Poder Legislativo, principalmente através das suas commissões technicas. Neste sentido é lido um appello ao ministro da Fazenda para que seja constituida uma commissão mixta de especialistas que estude o plano geral porque não se comprehende que com todos os recursos para produzir muito e bem, devido á falta de apparelhamento bancario, o progresso economico do povo brasileiro seja retardado com graves prejuizos para a felicidade geral

SESSÃO CONJUNTA

O presidente convocou á Camara para uma sessão conjunta com o Senado, hoje, ás 9 horas, afim de concluir a elaboração do Regimento Commum.

DESIGNAÇÕES PARA A COMMISSÃO DE LEGISLAÇÃO SOCIAL

Foram designados os srs. Xavier de Oliveira e Magalhães Netto, para substituirem os srs. Olavo de Oliveira e Altamirando Requião, na Commissão de Legislação Social.

PROJECTO APRESENTADO

Um unico projecto foi apresentado. Era o que instituia o dia do colono, de iniciativa do sr. Waiffenbuttel.

VOTADA A ORDEM DO DIA

Foi votada toda ordem do dia.

Foram rejeitados os projectos — providenciando sobre o numero de inspectores nos institutos fiscalizados de ensino superior; estabelecendo descontos nos vencimentos; autorizando a fazer despesas com uma commissão para demarcar a area da futura capital da Republica; regulando a consignação em folhas de pagamento dos operarios da união; autorizando a mandar contar a antiguidade do 1º tenente Sebastião Pinto de Carvalho, desde 15 de maio de 1914; e creando o Conselho Nacional da Producção. Foram approvados o projecto sobre o Tratado de extradicção assignado com o Chile; creando a mesa de rendas alfandegarias de São Sebastião, em São Paulo (2ª discussão); e o parecer opinando pelo archivamento do projecto considerando de utilidade publica o Collegio Anglo-Americano. Voltou á commissão, por força de emendas, o projecto dispondo sobre a organização administrativa do Acre, tendo falado, em defesa de sua emenda, o sr. Alberto Diniz.

Teve a votação adiada por 48 horas o projecto desobrigando o empregado publico do pagamento do imposto de renda, com parecer contrario da Commissão de Finanças.

EM EXPLICAÇÃO PESSOAL

Falaram em explicação pessoal os srs. Adalberto Corrêa e Amando Fontes.

O deputado gaucho lamentou o registro telegraphico sobre uma iniciativa que se attribuia ao "leader" communista hespanhol Largo Caballero. Disse que o Brasil não se considera offendido com a iniciativa attribuida áquelle "leader", mesmo porque está certo que o nobre e cavalheiresco povo hespanhol é hoje o primeiro a condemnar a insolita attitude dos communistas hespanhoes. E conclue:

"Devido á energia e ao patriotismo do governo brasileiro, em face do levante communista de novembro, temos sido alvo de objurgatorias dos mercenarios de Moscou; mas é a primeira vez que tão ridiculas aggressões partem de membros de um parlamento. Dahi a necessidade dessas referencias ligeiras que entendi fazer desta tribuna, pois, embora essas descortezias venham de parlamentares estrangeiros, não nos magoam, nem nos attingem, porque revertem, inteiras, com o peso immenso de todo o ridiculo que contém, sobre os seus proprios autores, provocando, seguramente, o sorriso ironico do mundo inteiro."

O sr. Amando Fontes respondeu ao seu collega Melchizedek, refutando as suas accusações contra o governo sergipano, que, de modo algum, se valeu do estado de sitio ou estado de guerra para perseguições politicas.

O QUE HOUVE NO SENADO

Representações contra actos do ministro da Fazenda

Presentes 26 representantes, o sr. Medeiros Netto abriu, hontem, a sessão do Senado, em cujo expediente foram lidos um officio do ministro da Agricultura encaminhando mensagem em que o presidente da Republica submette o convenio celebrado entre a União e o Estado de Minas Geraes, a 24 de janeiro ultimo, para a execução do Codigo de Aguas no territorio mineiro; telegrama de Manoel Villanova Guimarães, pequeno commerciante em São Luiz do Maranhão, reclamando contra violencias do governo maranhense, ao qual attribue perseguições em materia tributaria, coarctando-lhe o exercicio da sua profissão, e a sua liberdade de commercio; e duas representações, sendo uma do Syndicato dos Commerciantes Atacadistas e a outra do Centro de Materiaes de Construcção e outras associações de classe, reclamando contra o acto do ministro da Fazenda que sujeitou as quitações passadas nas proprias duplicatas ao sello federal de recibos, com infringencia do texto constitucional referente á bi-tributação.

O unico senador foi o sr. Pacheco de Oliveira, que defendeu o seu parecer dado sobre o projecto que exclue a producção da rapadura do contrôle do Instituto do Assucar, parecer que havia sido criticado pelo sr. Thomaz Lobo na sessão anterior.

Accentuou que o seu collega por Pernambuco não discordára da conclusão a que chegára a commissão de Justiça sobre a materia, por isso que tambem julgava perfeitamente constitucional a proposição em apreço, tendo-se limitado a criticar o laconismo do parecer, entendendo que este deveria expôr com clareza as razões da constitucionalidade. E accrescentou que tão desnecessario era mencionar essas razões, que o proprio representante pernambucano mostrára logo conhecel-as, o que, sem duvida alguma, acontecia tambem com os demais membros da Casa.

Em aparte, o sr. Thomaz Lobo esclareceu o seu pensamento. Julgava que não bastava dizer-se que tal ou qual materia era constitucional: fazia-se mistér o "porque". E para a apresentação desse "porque" é que existiam as commissões e os relatores, cuja missão era precipuamente a de orientar o plenario.

A seguir, como não houvesse materia alguma na ordem do dia, o presidente levantou a sessão, convocando os seus pares para uma reunião conjuncta com a Camara, hoje, ás 9 1/2 horas da manhã, no palacio Tiradentes, para deliberação sobre as emendas apresentadas ao projecto de regimento commum.

E'COS DA ENTREGA DA BANDEIRA AO 14º R. I.

Elogiado o destacamento que formou domingo ultimo

O ministro da Guerra, bem impressionado com a parada realizada no Campo de São Christovão, no domingo ultimo, dirigiu ao commandante da 1ª Região Militar, o seguinte aviso:

"O notavel acontecimento que ante-hontem, se registrou com a entrega do Pavilhão Nacional, ao 14º R. I. constituiu uma das mais brilhantes paginas das nossas ultimas commemorações civico-profissionaes.

Momentos da mais intensa emoção foram passados, no contacto com a tropa disciplinada e instruida, do vosso commando, que se mostrou empolgada pelo grandioso cerimonial, cuja simplicidade e eloquencia falaram fundamente ao coração de todos os brasileiros que o assistiram.

As honras da festividade couberam certamente ao 14º R. I., que fez a sua primeira exhibição em publico e, recebendo o emblema da Patria em condições tão excepcionaes, teve immensamente accrescidas as suas responsabilidades.

Entretanto para o brilho do cerimonial e desfile que se seguiu, concorreram preponderantemente todas as unidades que delle participam, pela sua magnifica apresentação e elevado grão de instrucção.

Autorizo-vos a transmittir as minhas felicitações e mais vivos louvores ao commandante do destacamento e todos os demais componentes".

O ministro da Agricultura visita o recinto da Exposição de Pecuaria

Depois do seu despacho, hontem, com o presidente da Republica, o ministro da Agricultura visitou demoradamente as obras em execução na rua Matta Machado, em São Christovão, para a realização da V Exposição Nacional de Animaes e Derivados, cuja inauguração se dará á 18 de julho proximo.

O director de Saude Publica na Secretaria de Saude e Assistencia

Estiveram hontem em conferencia com o professor Irineu Malagueta, secretario geral de Saude e Assistencia do Districto Federal, os drs. Barros Barreto, director da Saude Publica e Assistencia Social; Jansen Mello, director do Departamento Sanitario, e J. P. Fontenelli, inspector dos Centros de Saude. Nessa conferencia, foram abordados assumptos relativos ás repartições que dirigem.

DURANTE AS ELEIÇÕES DE SANTIAGO DO BOQUEIRÃO

Ferido a bala, o juiz que as presidia morreu pouco depois

Porto Alegre, 26 (Do correspondente) — O governador Flores da Cunha recebeu o seguinte telegramma sobre as occorrencias de Santiago do Boqueirão:

"No momento em que terminava a votação da mesa eleitoral do terceiro districto ao qual havia comparecido quasi a totalidade do eleitorado, um eleitor, que na occasião depositava um voto na urna foi impedido pelo respectivo presidente, juiz Moysés Vianna. Acredita-se que o juiz tentou evitar um acto deshonesto tendente a annullar a eleição. O facto provocou balburdia, sendo em seguida disparada grande quantidade de tiros contra a sala onde se processavam as eleições saindo gravemente ferido o juiz Moysés Vianna que em alta voz pedia calma. A victima falleceu momentos depois. O corpo será transportado, amanhã cêdo, para Villa Flor, em Santiago do Boqueirão. Achava-se presente na occasião, acompanhado do tenente Affonso Quites, commandante da Força, o presidente da sala de eleição que aguardavam apenas a terminação da votação para guarnecer o edificio devido ás apprehensões. Tudo leva a crêr que o acto impedido pelo juiz Moysés Vianna estava adrede preparado com o concurso das pessoas que alvejaram a sala. Ficou aqui com a força afim de investigar os autores do barbaro attentado. Dada a gravidade da situação convém a vinda do chefe de policia. O doloroso acontecimento enchera de revolta todo riograndense."

Porto Alegre, 26 (Do correspondente) — O sr. Lindolfo Collor, secretario da Fazenda, recebeu um telegramma do sr. Walter Jobim, no qual este informa que o autor do assassinio do juiz Moysés Vianna, morto durante as eleições supplementares que se realizaram em Santiago do Boqueirão, chama-se Tamares Nunes de Castro. Accrescenta o sr. Walter Jobim que o assassino já conseguiu annullar as eleições do pleito passado daquelle districto em vista de ter collocado na urna duas sobre-cartas. Nas actuaes eleições, diz ainda o sr. Walter Jobim, accusado, voltou a insistir no mesmo processo quando foi advertido pelo juiz Moysés Vianna de que não poderia fazel-o, pois se tratava de uma infracção eleitoral. Tamares Nunes, entretanto, não dando ouvidos ao juiz, tentou collocar as sobrecartas na urna. O juiz Moysés Vianna segurou-o pelo braço, tentando obstal-o. Nessa occasião Tamares, sacando de um revólver que trazia, matou o sr. Moysés Vianna. Estabeleceu-se logo confusão geral no recinto, ouvindo-se ainda mais alguns disparos, feitos por pessoas que se encontravam dentro e fóra do recinto."

O corpo do juiz Moysés Vianna, será transportado para Livramento, onde se realizará o enterramento.

Porto Alegre, 26 (Do correspondente) — O chefe de policia, acompanhado de uma escolta seguiu para Boqueirão, em trem expresso.

ASMA - DIABETE - OBESIDADE
Dr. Mario Pontes de Miranda
Rua do Passeio, 70 — Tel.: 22-4010
(37187)

"QUE E' O COMMUNISMO? QUE QUER ELLE?"

Realizou-se hontem, na Academia de Letras, a segunda conferencia do padre Valére Fallon

Conforme fôra prèviamente annunciado, realizou-se hontem, ás 5 horas da tarde, no salão da Academia Brasileira de Letras, a conferencia do sociologo belga padre Valére Fallon, S. J., sobre o interessante thema "Qu'est ce que le communisme? Que veut-il?" Essa foi a segunda conferencia da série que, sob o patrocinio da Colligação Catholica Brasileira, vem ali fazendo o jesuita, cathedratico de Economia Social da Faculdade de Philosophia S. J., de Louvain.

Muito antes da hora marcada, já se encontrava repleto o salão da Academia.

Notavam-se, entre o numeroso auditorio, membros dos mais destacados dos nossos circulos intellectuaes.

A' mesa, além do conferencista, tomaram logar, entre outras altas personalidades, o nuncio apostolico, d. Bento Aloisi Masella; o embaixador de Portugal, dr. Martinho Nobre de Mello; o sr. Laudelino Freire, presidente da Academia, e o sr. Alceu Amoroso Lima, (Tristão de Atayde).

Aberta a sessão, foi dada a palavra ao conferencista, que principiou o seu estudo sobre o communismo.

Com a clareza de exposição que já demonstrára na conferencia anterior, entrou o orador a falar sobre o que seja o bolshevismo russo. Com palavras candentes, citando trechos longos e expressivos de documentos valiosos sobre a materia, estuda detidamente a doutrina rubra, filha de Carl Marx, de quem Lenine não foi mais que um méro discipulo e repetidor sem originalidade alguma. O principal protagonista da revolução russa e verdadeiro fundador das republicas sovieticas foi Carl Marx. Lenine nada mais fez que repetir em tudo o seu mestre, sem accrescentar á sua obra nada de realmente notavel em que deixasse um cunho pessoal.

Examina o conferencista a situação deploravel da Russia vermelha, entregue á megalomania industrial, de tão nefastos resultados. Estuda os processos communistas de infiltração, de proselytismo, e passa a discorrer sobre a actuação que os agentes vermelhos têm desenvolvido nos varios paizes em que Moscou tem posto as suas vistas.

Com felicidade, mostrando um pleno dominio da materia de que trata, discorre o padre Valére Fallon sobre o thema da sua conferencia, produzindo um trabalho em que não deixou esquecida a minima particularidade.

Depois de prender a attenção do auditorio por largo tempo, termina o orador a sua conferencia, seguindo-se ás suas ultimas palavras uma enthusiastica salva de palmas, com que o applaudiu a assistencia.

O governo do Espirito Santo coopera na "Semana da Semente"

Além dos premios a serem distribuidos pelo Ministerio da Agricultura aos lavradores que apresentarem a melhor collecção de sementes na exposição a realizar-se em Cachoeiro do Itapemirim por occasião da "Semana da Semente", o governo do Espirito Santo offerecerá mais cinco premios de reconhecido valor.

Phantasias sobre a dominação hollandeza

As homenagens projectadas á memoria de João Mauricio de Nassau, sob o pretexto apparente de exaltação de sua obra cultural, revelam o alarmante desvirtuamento do sentido da nossa historia.

Na luta travada, desde 1630, pela posse de Pernambuco, dois sentimentos oppostos animavam os campos rivaes: o nacionalismo da população pernambucana e o mercantilismo dos soldados da Companhia das Indias.

A opulenta Olinda, mediadora do commercio de diversas provincias, onde, sob a protecção de Jorge de Albuquerque, descendente do glorioso donatario Duarte Coelho, se fundou o Collegio dos Jesuitas, e se inaugurou, em 1575, o primeiro theatro do Brasil, não era pela physionomia, nem pelo pensamento, um burgo apathico, sem a preoccupação de seu destino.

O mais seguro dos nossos historiadores, Capistrano de Abreu, definiu bem essas forças que se chocaram, com o interregno de calma illusoria do periodo nassoviano, durante uma odiosa dominação de 24 annos.

No Arraial de Bom Jesus, como sustentei alhures, não se combatia para o augmento da gloria de Hespanha, nem por amor á Corôa de Portugal, usurpada, nos fins do seculo XVI, por Felippe II. Havia um motivo mais forte para essa resistencia heroica á invasão batava, contra a qual se accenderam odios implacaveis dos descendentes das tres raças, irmanadas sob as mesmas insignias de guerra.

Os filhos da capitania levantaram-se contra os invasores unicamente por patriotismo. E é erro suppor-se que tal sentimento não podia influir sobre os habitantes do Brasil colonial, só porque este não dispunha, então, de soberania interna ou externa.

"O espirito de patria mais do que a força de Hespanha, roida pela decadencia, escreve illustre historiador, sempre fez maiores males aos intrusos. E, como dizia o padre Antonio Vieira, é aquella mesma gente da terra que ha de restaural-a. E, sob este ponto de vista, a revolução portugueza foi vantajosa para os patriotas do Exercito da Independencia, conforme a designação dada por João Fernandes Vieira, porque veiu tornar mais forte o sentimento em que se funda a repulsa dos usurpadores."

Os proprios hollandezes reconheciam que a idéa de patria e a religião lhes creavam immensos embaraços á conquista das capitanias assaltadas.

Effectivamente, Henrique Dias declarava aos neerlandezes "que Pernambuco era sua patria", em cuja defesa queria morrer com dignidade.

Na resposta ao Conselho do Recife, em 1648, affirmava Camarão persuasivamente: "Vv. ss. nos dizem que têm muitos indios e tapuyas confederados; não temos nós tão pouco conhecimentos delles que assim os julguemos, nem elles tão cegos, que me deixem a mim, que sou seu natural e a superioridade do nosso poder, a defensão da nossa patria propria, e a razão de morrer por ella para, em contrario de tudo, se passarem a vv. ss., que são estranhos, e para o seu poder inferior, para os destruidores da patria delles, e com razão conquistadores do alheio".

Mathias de Albuquerque não cansava de enaltecer a terra do seu nascimento, de cujo triumpho nunca descria.

Era esse o estado de animo da população em meio de todos os soffrimentos e agruras.

Até as proprias mulheres participavam desse entranhado amor ao solo, que os seus paes, maridos e filhos regavam com sangue generoso, hoje esquecido.

Sob o pseudo-governo liberal de Mauricio de Nassau, conspirou-se incessantemente na capitania.

A senhora de engenho, d. Jeronyma Pimentel, residente em Porto Calvo, foi condemnada á morte pela justiça neerlandeza, sob o peso da accusação de haver dado guarida aos pernambucanos, vindos occultamente da Bahia, para fomentarem a sedição no sul do Districto.

Em favor da respeitavel matrona porto-cabense, moveram-se as senhoras de distincção da cidade do Recife. Uma commissão dirigiu-se ao palacio de Friburgo, afim de obter a graça do governador para a dona da fazenda, onde Camarão e Henrique Dias se encontraram mais de uma vez para o concerto de planos de ataque aos intrusos.

Mauricio de Nassau recebeu as damas que o procuravam, insistindo, por excesso de galanteria numa época de grande recato, para que estas tomassem assento á sua mesa farta. A recusa não se fez esperar. Como a salvação de d. Jeronyma Pimentel podia ser prejudicada com uma indelicadeza, allegaram as convidadas que as mulheres do paiz só tomavam parte em banquetes, acompanhadas dos maridos...

Um simples incidente da vida social chegou até nós para dar um testemunho de que o conde João Mauricio de Nassau não apaziguou jámais um antagonismo, que culminou nos feitos decisivos da campanha da Independencia. E ninguem melhor do que o delegado da Companhia das Indias estava no caso de avaliar a impossibilidade de uma conciliação com o povo que governava, deante da ausencia de familias da cidade nas festas palacianas, transformadas pela fantasia pueril dos nossos contemporaneos, em sonhos dos potentados do Oriente.

E' preciso reeditar-se, para uso do povo, o "Valeroso Lucideno", escripto por quem conviveu, longo tempo, com o então conde de Nassau, impondo-se á estima deste pelos conhecimentos de latinidade e pelas grandes virtudes, proclamadas em carta do punho do maior soldado da Companhia das Indias, o polonez Artichofsky.

Manoel Calado foi testemunha irrecusavel das scenas mais expressivas da pequena côrte cosmopolita, reunida pelo governador hollandez e desfeita, pouco a pouco, pela morte e pelas intrigas do aulicismo, sempre o mesmo em toda a parte.

O sabio Willem Piso, medico do futuro principe de Nassau e autor de trabalhos scientificos de incontestavel valor, foi expulso do famoso palacio de Friburgo. Quando se falava a Mauricio de Nassau do celebre investigador, cuja obra se conserva escripta em lingua accessivel á historiographia palradora do Brasil, e em Carlos de Tourlon, respondia aquelle, com azedume, no latim em que habitualmente se expressava: *Pessimae nebulones erga me.*

O geographo Crallitz morreu pouco depois de sua chegada a Pernambuco. O muito louvado architecto Pieter Post, desembarcado no Recife em 1641, regressou definitivamente á Europa, em 1643, não tendo tempo para imprimir gosto artistico ás 474 casas acaçapadas, na sua maioria construidas durante 24 annos de dominio da Companhia das Indias...

A *Mauritiades* de Plante, o capellão do governador, é um poema bajulatorio, sem elevação, nem idéas. Ninguem póde crêr que, havendo, no paiz, falta de traductores, para as obras primas de Marcgraf, de Piso e de Gaspar van Baerle ou Barlaeus, ainda haja quem se lembre lealmente de um poeta sem vôos.

Quando reli a *Res Brasiliis* num exemplar, sem consulta ha vinte annos, da Bibliotheca Nacional, comprehendi que um destino funesto, mas coherente, acompanhava, além da morte, a intelligencia esplendorosa do regente da cathedra de philosophia na Universidade de Amsterdam na phase nassoviana de Pernambuco.

Barlaeus, nos ultimos annos de vida, julgou-se ser feito de barro, temendo, por isso, qualquer approximação, para que não o quebrassem. A loucura caminhava, então, a passos largos. Seu panegyrico a Mauricio de Nassau livra-o, pelo menos, do contacto espiritual da turba-multa de admiradores da dominação batava, estranha, como se sabe, a tudo quanto se escreveu para gozo tão sómente de um Mecenas, sem a preoccupação da gente e do meio obscuro, onde viveu perto de oito annos.

Alberto Rego Lins

O abono de um mez foi tornado extensivo aos sargentos que tenham de seguir a destino

O ministro tornou extensivo aos sargentos que tenham de reunir-se aos corpos a que pertencem e com direito a ajuda de custo para as despesas de viagem, as vantagens de seu recente aviso ao director da Directoria de Fundos do Exercito, que concedeu, para desconto, aos officiaes, tambem com direito a ajuda de custo, um mez de vencimentos, visto não haver presentemente verba, para satisfazer o pagamento daquella vantagem estabelecida em lei.

O commandante da Policia Militar agradece

O general Lucio Esteves, commandante da Policia Militar, esteve no palacio do Cattete, hontem, afim de agradecer ao presidente da Republica o ter-se feito representar na cerimonia commemorativa do 127º anniversario da fundação do regimento de cavallaria daquella corporação.

Os inactivos querem, tambem, um abono provisorio

No palacio do Cattete esteve, hontem, uma commissão composta dos srs. Fernando Rillo Ferreira Junior, Alvaro Mayrink, Maximo de Almeida e Manoel Amorim, afim de fazerem entrega de um memorial em que os funccionarios publicos federaes civis, inactivos, solicitem ao presidente da Republica a concessão de um abono provisorio.

Recebido pelo presidente da Republica o governador da Parahyba

Pelo presidente da Republica foi recebido, hontem, no palacio do Cattete, o sr. Argemiro de Figueiredo, governador da Parahyba.

CONFERENCIARAM O CHEFE DE POLICIA E O MINISTRO DO TRABALHO

Esteve hontem, no gabinete do ministro do Trabalho, em conferencia com o sr. Agamemnon Magalhães, o capitão Filinto Muller, chefe de Policia.

A CONGREGAÇÃO DO COLLEGIO D. PEDRO II

Um voto de applausos á A. B. I.

A Associação Brasileira de Imprensa entre outras manifestações de solidariedade e applausos que recebeu de todo o Brasil, pela sua attitude pleiteando a isenção dos jornalistas ao imposto de renda, recebeu o seguinte significativo telegramma da Congregação do Externato do Collegio Pedro II: —

"Tenho a honra de levar ao conhecimento de v. ex. que a Congregação do Collegio Pedro II, em sessão de 19 do corrente, approvou por unanimidade a proposta do professor Alcino Chavantes, mandando consignar em acta um voto de solidariedade e apoio á Directoria da A. B. I. pela acertada e brilhante attitude na questão do imposto de renda dos jornalistas, professores e escriptores. Saudações attenciosas. — Octacilio A. Pereira — Secretario da Congregação do Collegio Pedro II".

INFORMAÇÕES UTEIS

DIA AO D. P. E.

Estão de dia ao Departamento de Pessoal do Exercito, o sargento Arthur Paulo dos Santos e o soldado João Corrêa Lima.

LEILÕES

Realizam-se os seguintes:

CASA CAMPELLO — Penhores, no dia 3 de junho, á Av. Passos, 35.

VEUVE LOUIS LEIB & Cia. — Penhores, hoje, ás 12 horas, á rua Imperatriz Leopoldina n. 22.

CASA JOSE' CAHEN — Penhores, amanhã, 28, á rua D. Manoel n. 24.

CASA GONTHIER (Filial) — Penhores, no dia 3 de junho, ás 12 horas, á rua 7 de Setembro, 183.

SERVIÇO POSTAL

A Directoria Regional dos Correios do Districto Federal expedirá malas pelos seguintes vapores.

Amanhã:

"Western Prince", para Trinidad e Nova York, recebendo impressos até ás 10 horas; objectos para registrar até ás 9 horas; cartas para o exterior da Republica até ás 11 horas.

"Aratimbó", para o Norte até Cabedello, recebendo impressos até ás 8 horas; objectos para registrar até ás 18 horas de hoje; cartas para o interior da Republica até ás 8 horas.

EXPOSTOS A TODA SORTE DE AZARES

COMO VIAJAM, NA CENTRAL, OS QUE, Á FALTA DE TRENS, SOBEM AO TOLDO DOS CARROS OU SE AGARRAM AO TENDER DAS MACHINAS

UM VELHO ASSUMPTO QUE SE TORNOU DIVERTIDO

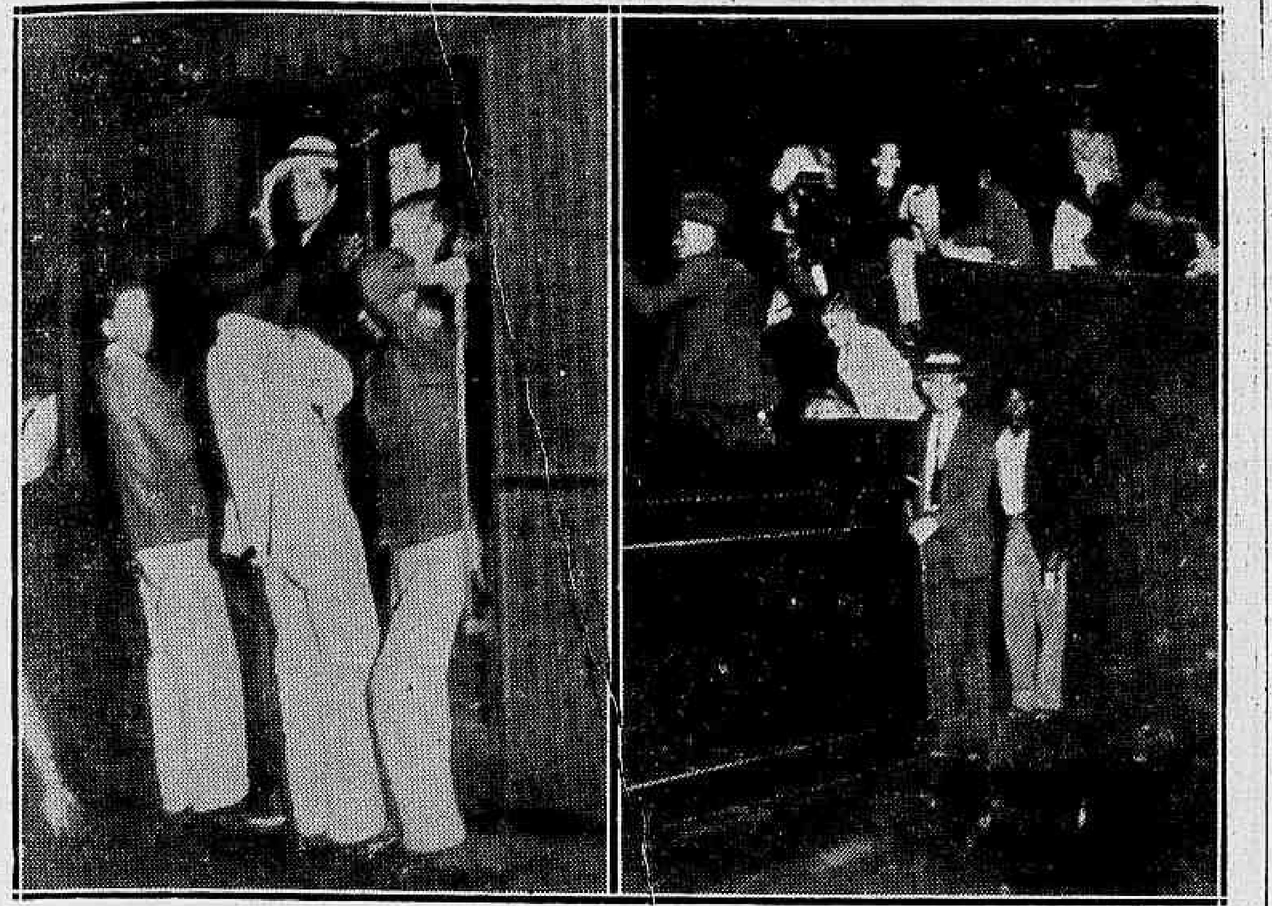

A' esquerda, o expresso de Nova Iguassú saindo, ás 11 horas da noite, da gare Pedro II — A' direita o tender de uma das machinas tambem apinhado de pingentes

Alguns observadores apressados julgam que o problema do transporte, na Central, não vae além dos limites de um caso de policia. Houvesse, ali, um serviço de policiamento rigoroso e os *pingentes* desappareceriam. Bastava, para isso, uma turma de guardas decididos. E todo aquelle que subisse no toldo dos carros ou ao tender das machinas de lá seria corrido summariamente a casse-tête. A policia, felizmente, não se atreveu, ainda, a tanto.

Grande parte dos que viajam, diariamente, nos caixões desengonçados que mal se sustentam sobre o jogo de rodas pertencem a ella, a policia. São soldados, investigadores, pequenos funccionarios que, ganhando pouco, buscam, por longe, afastada do centro, a casa humilde e barata. E esses sabem quanto lhes custa esperar, perdido um trem que partiu, um outro, que não se sabe bem quando ha de partir. Dahi o perigo a que se expõem, pendurando-se, á falta de logar, por quanto cantinho ainda encontrem. E a machina, resfolegando, sáe, arrastando, nervosa, a multidão que sùa.

O a que todos se expõem

Não raro, a massa que se comprime pelos carros repletos é surprehendida, a meio do caminho, por subita parada. Um *pingente* ficára sobre as pedras, o craneo fendido, o corpo em frangalhos. Horas depois a victima chega ao necroterio e não se fala, mais, no caso. Não se diz, por exemplo, que o infeliz, forçado a pendurar-se ás ferragens da composição, não se teria ali localizado, caso houvesse logar no interior do carro. Pagando pelo logar que lhe não déram, foi furtado. E outros o continuam sendo até que um poste, ou as vigas de uma ponte, venham a arrancal-os da composição em marcha, fazendo-os dormir o somno eterno. Em casa, resta a familia na miseria. Mas, que tem isso?...

O pinturesco da questão

No atropelo do assalto, são tantos os trambolhões que se levam, que, ás vezes, só a meio do caminho se observa que alguem nos mettera a mão no bolso. Foi o caso de um velhinho que, mal seguro nas pernas, se enfiára, na gare, pela multidão. Preoccupado em arranjar logar, esqueceu-se do dinheiro que trazia. Levado pela massa, attinge, finalmente, o interior do carro e lá se fica a praguejar contra tudo, sobretudo contra a falta de logar. O trem sáe. E o velho, só então, se recorda da carteira. Viu, logo, que a tinham carregado. Mas, ainda animado, dá busca nos outros bolsos. Nada. E o velhinho explode. E de tal modo, e em taes brados que todos ficam sabendo o que lhe acontecera:

— Bem que senti qualquer coisa a me mexer no bolso, neste aqui. Era o patife. Mas que pulha!

Porque ha disto, tambem, no borborinho da gare, á hora em que os trens sáem, de lá, como sardinha em lata.

Os "ventanistas"

A Central teria, se quizesse, uma enorme galeria de "ventanistas".

São, os sofregos, os pressurosos, os apressados que, mal chegam os trens, não esperam, sequer, que os passageiros saiam. E os "ventanistas", ganhando, da plataforma, as janellinhas dos carros, enfiam, por ellas os hombros, depois as pernas, e, já de

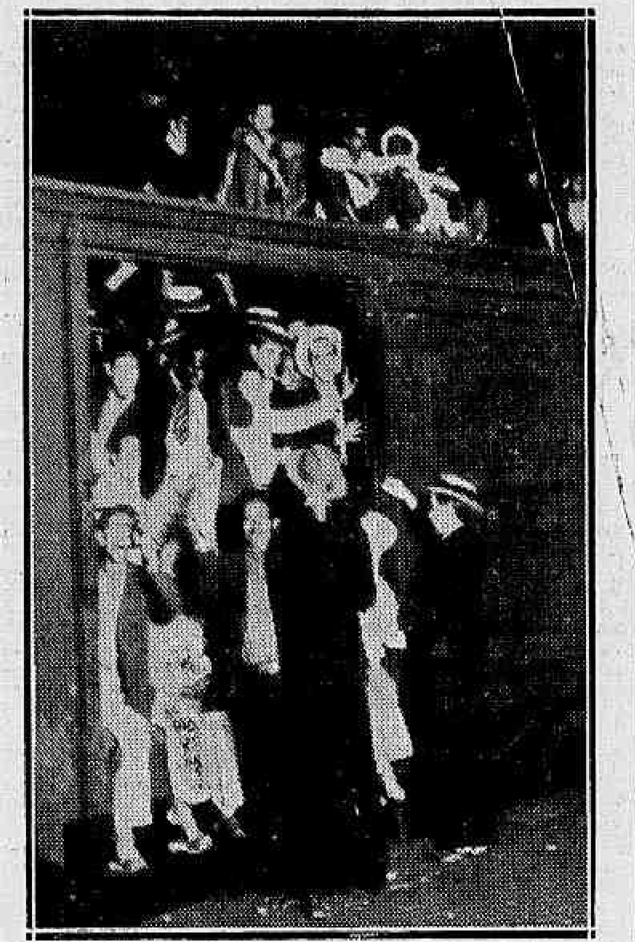

Até os vagões destinados ás bagagens são tomados, na Central, pela multidão

cima jogam para dentro os pés, assegurando, assim, um logarzinho á sombra.

No amago do carro se observa, então, o phenomeno contrario. Os passageiros que sáem, atropelados pelos que entram, quasi se vêm despojados do paletot, da capa, dos embrulhos. A toda acção corresponde uma reacção egual e contraria. Dahi resultam, não raro, pequenos incidentes que ficam, felizmente, por ali mesmo, visto que taes scenas, já demais conhecidas, são por todos perdoadas.

Os que chegam depois ficam por onde pódem. E quando não pódem appellam, mesmo, para a cobertura dos carros.

O tender acaba por encher-se. E a propria locomotiva se abarrota dos retardatarios.

— Um caso de policia?

— Não: deficiencia de meios de transporte.

O Nova Iguassú das 11 horas da noite

Ha um expresso que sáe, para Nova Iguassú, ás 11 horas da noite. Depois delle, á noite, só se encontra outro uma hora e 45 minutos mais tarde, ou seja, o que o publico chama, vulgarmente, de *meia noite e quarenta e cinco*.

O Nova Iguassú das 11 horas sáe, ordinariamente, infallivelmente, superlotado. Se houvesse, da parte da Central, um pouco de interesse em melhor servir o publico, esse trem já se teria desdobrado em dois. Mas, á Central, pouco se lhe dá. E o publico, sem meios de conducção para as localidades afastadas, supporta, resignado, toda essa série de azares. E' o destino da gente dos suburbios.

A "suina", á noite

A' noite, a *suina* da Central se transforma em succursal dos albergues.

Grupos e grupos de vadios se mettem pelos carros a dentro, sujos, mal cheirosos, e vão estender-se pelos bancos, a dormir. Alguns ha que trazem, até, sob o paletot, o travesseiro, que é, de ordinario, um sacco de aniagem, ou uma peça gasta de roupa. E' de vel-os, pelos cantos dos carros, tementes á vigilancia dos conductores, olhando, de esguelha, pelas janellas, a vêr se o *chefe* vem. Se não vem, ficam. Mas se vêm, é uma pandega.

A garotada — em cujo meio se contam innumeros marmanjos — salta, de um pulo, a plataforma, e haja correr. Em um segundo, de tantos que eram, já não resta nenhum. Sumiram. Eclypsaram-se.

Na penumbra da noite não se percebe bem onde se foram metter. Dali a pouco, quando o guarda vae longe, uma cabeça aponta sob o carro da composição que, ao lado, vazia, estaciona. E logo outra, e mais outra, formando, em breve, os mesmos grupos ha pouco dissolvidos.

São os vadios que voltam, de mansinho, escabriados, á busca do pouso amigo, o banco duro da *suina*. E o trem parte. Os gavroches são tantos que tomam, só elles, os logares que restam. Os passageiros que, nas demais estações do percurso, aguardam o trem, já não encontram mais logar. E para se não aborrecerem ficam mesmo, de pé, emquanto o gavroche, sujo e maltrapilho, ronca a bom roncar.

Antes de se estirarem no banco, têm o cuidado de descer as cortinas dos carros, de modo a que a aragem fria da noite os não amole. E o carro, fechado, toma, assim, um cheiro todo proprio, o cheiro que emana de axillas suadas, de pés sujos, de calças e cuecas que não vêem sabão. Um cheiro que identifica a 2ª classe, a que a irreverencia do povo qualificou de *suina*.

Podia ser peor

O assumpto é velho. Ha mais de meio seculo o discutem. Delle trataram technicos e publicistas que encanecéram sem lhe achar a solução precisa. E o publico, tolerante, continúa a viajar como os clichés desta noticia apontam. E de tal modo se affez a isso que o que, a nós outros, nos espanta — porque é realmente espantoso é o que se assiste na Central — a elles, os pobres passageiros, não causa emoção maior. Aquillo está na ordem dos males necessarios. Podia ser peór.

A SITUAÇÃO POLITICA

Na Camara, a bancada situacionista da Bahia toma attitude de reservas...

A escolha do sr. Alberto Alvaro, representante da classe da pecuaria, na Commissão de Justiça, para relator do pedido de licença para processar os deputados presos, já hontem, foi commentada, na Camara, como uma demonstração de que a politica situacionista da Bahia, para não ser contra o governo, evitava entender-se com o governo. Via-se, de facto, um indice de que a maioria da bancada bahiana estava tomando uma attitude de grande reserva na questão.

Aliás, num grupo mixto de deputados, politicos e classistas, observava-se:

— Rebeldia na actual bancada bahiana?!... dedicação, cada vez mais afferrada, é o que se deve esperar...

UM TROCADILHO FUNESTO...

O registro que fizemos hontem a respeito de um trocadilho do sr. Pedro Rocha, sobre o plano financeiro do sr. Laudelino Góes, quasi hontem fazia desencadear uma trovoada secca. Entretanto, os donos da casa de Tiradentes fizeram dissipar a tempestade armada. E comprehendeu o proprio sr. Laudelino Gomes que a volupia de um trocadilho, embora até ameaçando de choque as nações, como no caso do famoso *Allsblad* dos allemães, sempre termina numa rajada de risos. Porque peccado é perder-se a opportunidade de gerar boas gargalhadas...

O GOVERNADOR DE PERNAMBUCO JANTOU NO GUANABARA

O presidente da Republica e a senhora Getulio Vargas, offereceram, hontem, no Guanabara, um jantar intimo ao governador de Pernambuco e á senhora Lima Cavalcanti.

O GOVERNADOR DA PARAHYBA OFFERECEU UM ALMOÇO AO SR. MEDEIROS NETTO

O sr. Argemiro Figueiredo, governador da Parahyba, que hoje regressar ao seu Estado pelo "Neptunia", offereceu, hontem, no Jockey Club, um almoço de despedida ao sr. Medeiros Netto, presidente do Senado.

VAE A BAHIA O SR. PACHECO DE OLIVEIRA

Segue, hoje, para a Bahia, onde demorará até meiados do mez proximo, o sr. Pacheco de Oliveira.

O SR. NERO MACEDO DOUTOR "HONORIS CAUSA"

O sr. Nero Macedo, recebeu, hontem, o seguinte telegramma:

"Senador Nero Macedo — Rio — Decorreu com grande brilho a sessão solenne da congregação, hontem. O seu nome foi acclamado afim de ser-lhe conferido o diploma de dr. "honoris causa" pela Faculdade de Direito, o qual será entregue com solennidade na occasião opportuna. Egual homenagem foi prestada ao governador Pedro Ludovico. Cordiaes saudações. — *Albatênio Godoy*".

O GENERAL FLORES DA CUNHA VAE A BUENOS AIRES

Porto Alegre, 26 (Do correspondente) — O governador Flores da Cunha, afastando-se do governo, no gozo de férias, partirá no proximo dia 1 de junho para Uruguayana, de onde, após alguns dias de repouso, seguirá para a Argentina, onde consultará um medico especialista. De Buenos Aires viajará directamente para o Rio, não estando ainda confirmada a sua intenção de embarcar para a Allemanha.

A PROXIMA REUNIÃO DO PARTIDO ECONOMISTA DEMOCRATICO

O dr. Ovidio Meira, membro da Commissão Executiva do Partido Economista Democratico, após audiencia de seus companheiros de commissão srs. Heitor Beltrão e Alberico de Moraes, acaba de convocar para uma reunião na proxima sexta-feira, 29 do corrente, os antigos componentes do directorio central da referida corporação politica, srs. João Daudt d'Oliveira, Pedro Vivacqua, Rodrigo Octavio Filho, Domingos Cunha, Arthur Cumplido de Sant'Anna, Adolpho Murtinho e Adolpho Bergamini, e ainda os srs. Henrique Dodsworth, professor Fernando de Magalhães, dr. Targino Ribeiro e Mozart Lago, secretario geral, que em virtude de resolução tomada na ultima sessão verificada no anno passado deliberaram manter-se em expectativa na politica do Districto Federal, até que acontecimentos ulteriores lhes determinassem assumir attitudes definitivas ou novamente tomar posição de combate.

REUNIU-SE O SECRETARIADO GAUCHO

Porto Alegre, 26 (Havas) — Realizou-se hoje a reunião do secretariado, com a presença do general Flores da Cunha, que inicialmente se congratulou com o sr. Raul Pilla por ter retirado a sua renuncia, voltando a cooperar com a mais alta administração do Estado.

Em seguida foram examinados os casos politicos de Boqueirão, Camaquan e Alegrete, assentando-se providencias para que taes dissidios venham a ser resolvidos satisfatoriamente dentro do menor prazo possivel.

O caso de Camaquan vinha polarisando ha varios mezes a attenção dos circulos politicos sem que encontrasse uma formula capaz de satisfazer as correntes partidarias que ali predominam.

Agora, entretanto, o secretariado acaba de pronunciar-se a respeito, tendo o sr. Flores da Cunha nomeado o tenente-coronel Horacio Alves dos Santos para o cargo de delegado de policia, de accordo com as correntes politicas da região.

Aguarda-se a todo o momento a solução definitiva do caso politico de Alegrete, podendo-se adeantar que está marcada uma conferencia telegraphica entre os srs. Collor e Pilla e os chefes da Frente Unica daquelle municipio, conferencia da qual se espera um resultado favoravel que ponha termo ao dissidio.

AS TERRAS QUE COMPÕEM O "GRILLO" DO BOSQUE DA SAUDE

São 346 alqueires avaliados em 41.830 contos

São Paulo, 26 (Do correspondente) — Os peritos nomeados pelo delegado de Vigilancia e Capturas para medir e avaliar as terras que compõem o "Grillo", conhecido pela denominação de "Bosque da Saude", apresentaram o respectivo laudo.

Esse "Grillo" foi feito pelo commendador Manuel Ferreira de Souza, que é o unico responsavel. Os peritos declararam ter o "Grillo" 346 alqueires paulistas, comprehendendo 8.366 metros quadrados de terras, avaliadas em 41.830 contos.

Essas terras estão localizadas, parte no bairro do Bosque da Saude e Villa Clementina, todo o Parque Ibirapuera e o restante em propriedades particulares.

A RETIRADA DOS OMNIBUS DA AVENIDA RIO BRANCO

VAE SER FEITA A EXPERIENCIA COM OS QUE FAZEM O SERVIÇO DA ZONA SUL

O sr. Mario Machado, secretario geral de Viação, Trabalho e Obras Publicas, submetterá ao prefeito no proximo despacho o plano de retirada dos omnibus da Avenida Rio Branco, sobre o que se publicará um edital A prohibição será pelo prazo de trinta dias, só attingindo os vehiculos da zona sul, que abrange Botafogo, Copacabana, Gavea, etc.

Caso dê resultados satisfatorios a tentativa será adoptada definitivamente.

Um dos grandes vultos de scientista da Italia

Chegou ao Rio, no "Augustus", o professor Putti

Visita o nosso paiz pela terceira vez, mais demoradamente agora, um dos maiores vultos da sciencia medica italiana.

E' o notavel orthopedista Vittorio Putti, cathedratico da Real Universidade de Bolonha e director do Instituto Bizzoli, da mesma cidade, um dos mais importantes da Italia, conhecido em toda a Europa, e no qual medicos vindos de quasi todos as partes do mundo vão buscar conhecimentos especializados.

Amigo sincero do Brasil, o professor Putti mais estreitou suas relações com os meios medicos brasileiros quando do desastre de aviação, no qual succumbiu o saudoso aviador Del Prete.

Foi precisamente por essa occasião que o famoso scientista esteve no Rio, pela segunda vez. Isto ha cinco annos, ou pouco mais. Ia, então a Buenos Aires, em missão scientifica.

Tambem uma missão aqui o reteve por pouco tempo. Dera-lhe o governo italiano a incumbencia de agradecer ao professor Brandão Filho o carinho dispensado no tratamento cirurgico ao mallogrado aviador Del Prete e fazer entrega ao referido cirurgião brasileiro da condecoração da Corôa da Italia.

Na manhã de hontem, quando ainda a bordo do transatlantico que o trouxe — o "Augustus" — o professor Putti rememorou aquella visita, para dizer-nos que está summamente agradecido ao governo e povo brasileiros, bem como á nossa classe medica pelas attenções e gentilezas innumeras com que o distinguiram.

Guarda as recordações mais gratas e dahi sua satisfação incommensuravel de tornar a ver a maravilhosa terra brasileira, honrado com a deferencia especial de um convite para inaugurar o Primeiro Congresso da Sociedade Brasileira de Orthopedia e Traumatologia, a realizar-se na capital paulista a 1 de junho proximo.

Num momento de chegada, quando o illustre medico recebia a bordo do luxuoso transatlantico, os cumprimentos do representante do ministro das Relações Exteriores, do consul italiano, do professor Aloysio de Castro e outros, de commissões medicas e de representantes de instituições scinetificas, tivemos que nos satisfazer de ouvil-o ligeiramente.

Assim informou-nos o professor Putti que sua permanencia no Rio será até 30 do corrente, quando seguirá para São Paulo, afim de inaugurar o 1º Congresso da Sociedade Brasileira de Orthopedia e Traumatologia.

Aqui, a convite do Instituto Italo-Brasileiro de Alta Cultura, realizará duas conferencias, bem como fará passar um film, que mostra os seus processos operatorios, empregados no Instituto Bizzoli, de que é elle director, como já dissemos.

Permanecerá em São Paulo até o dia 5 do proximo mez quando partirá para Buenos Aires.

Recebido officialmente pelo governo brasileiro, do qual é hospede, o notavel orthopedista italiano será alvo de expressivas homenagens e a Academia Nacional de Medicina o receberá solennemente.

Já ao desembarcar do "Augustus" recebeu as primeiras demonstrações de apreço e estima.

EM VISITA AO PRESIDENTE DA REPUBLICA

Acompanhado do embaixador da Italia no nosso paiz, sr. Roberto Cantalupo, o professor Vittorio Putti esteve, á tarde, em visita ao presidente da Republica.

Recebidos pelo sr. Getulio Vargas, com elle mantiveram momentos de cordeal palestra, tendo aquelle scientista expressado seus agradecimentos pelas attenções com que o está distinguindo o governo brasileiro.

UM MONUMENTO EM HONRA DE TAMANDARÉ

A Marinha de Guerra vae offerecel-o á Nação

O ministro da Marinha communicou ao director geral do Pessoal da Armada que, sendo intenção da Marinha de Guerra offerecer ao povo brasileiro um monumento em honra ao almirante José Marques Lisboa, marquez de Tamandaré, resolveu designar os capitães de fragata Jorge Dodsworth Martins e Washington Perry de Almeida e o capitão-tenente Lucio Martins Meira para, em commissão, examinarem a proposta apresentada pelo esculptor Correia Lima, e depois de ter recebido suggestões de outros artistas brasilieros, apresentarem o seu parecer final.

As eleições classistas no Estado do Rio

Segundo escrutinio da classe dos empregados do Commercio e Transporte

Sob a presidencia do dr. Herotides de Oliveira, realizou-se hontem no Tribunal Regional Eleitoral, o segundo escrutinio para eleição do deputado e respectivo supplente, da classe dos empregados do grupo Commercio e Transporte.

O dr. Herotides de Oliveira, convidou para completar a mesa, os delegados-eleitores Arlindo Ramalho de Almeida e Antonio França Netto, tendo lavrado a respectiva acta o sr. Hygino Macedo, funccionario do Tribunal.

No inicio dos trabalhos, o delegado-eleitor João Julio de Mello apresentou um protesto allegando nullidade do pleito e validade do primeiro escrutinio.

Procedida a apuração, foi conhecido o resultado seguinte:

Para deputado, Ernesto Lima Ribeiro, 19 votos; para supplente, Avelino Gomes de Castro, 18 votos; para deputado, João Julio de Mello, 16 votos; para supplente, Arlindo Americo dos Santos, 12 votos; Arlindo A. Santos, 2 votos; Arlindo Santos, Paschoal Griecco Netto e Antonio França Netto, um voto cada um.

PLEITEIA A ANNULLAÇÃO DE TODAS AS ELEIÇÕES CLASSISTAS

Waldemar de Souza Braga, agricultor, supplente de deputado federal classista, candidato á representação classista e residente em Friburgo, requereu ao Tribunal Regional Eleitoral, a annullação de todas as eleições classistas fluminenses, sob a allegação de que os delegados-eleitores dos Syndicatos foram eleitos sob a vigencia do estado de guerra, circumstancia que restringe a liberdade imprescindivel ao pleito.

MONTEVIDE'O MERGULHADA NA NEBLINA

Montevidéo, 26 (UTB) — Cerca das tres e meia da tarde foi esta capital invadida por intenso nevoeiro que veiu perturbar todo o trafego da cidade, pois a visibilidade não chegava a mais de cincoenta metros.

O CORONEL RENATO DA VEIGA ABREU DEIXA O D. P. E.

Para assumir na segunda-feira a direcção do Collegio — Militar —

Como noticiámos, deixou hontem o cargo de chefe do gabinete do Departamento de Pessoal do Exercito, o coronel Renato da Veiga Abreu, por ter sido nomeado director do Collegio Militar do Rio de Janeiro, cujo cargo transmittiu ao seu substituto, coronel Fleury de Souza Amorim.

O coronel Renato da Veiga Abreu, que pretendia assumir as suas novas funcções amanhã, resolveu transferir esse acto para a proxima segunda-feira, ás 3 horas da tarde.

O general Raymundo Rodrigues Barbosa, desligando o coronel Renato de Abreu, baixou a seguinte nota:

"Nomeado director do Collegio Militar do Rio de Janeiro, por decreto de 22 deste mez, o coronel Renato da Veiga Abreu deixa o cargo de chefe do gabinete deste Departamento, para o qual foi nomeado em dezembro do anno transacto.

Sua actuação no desempenho das funcções de cujo exercicio hoje se afasta foi singularmente notavel. De animo sereno e sempre egual, brando e cavalheiresco no trato, regulou seus actos segundo inalteravel linha de conducta, orientada sempre pelo constante desejo de bem cumprir, como cumpriu, nobre e dignamente, o seu dever.

Desta vez, como das anteriores em que trabalhou neste Departamento, empregou o melhor dos seus esforços e os primores de sua intelligencia no desempenho do seu cargo, de modo a corroborar o alto conceito que lhe aureola o nome no seio do Exercito.

Louvo o coronel Renato da Veiga Abreu pelos inestimaveis serviços prestados a este Departamento, com intelligencia, zelo, dedicação e honestidade, profissional, na qualidade de chefe do seu gabinete.

No seu novo cargo este brilhante official terá certamente, magnifica opportunidade de comprovar seus recommendaveis dotes de intelligencia e de coração, como educador e administrador.

Nomeie-se uma commissão de officiaes para representar o D. P. E., no acto da posse do novo director do Collegio Militar do Rio de Janeiro".

CHAMADOS A' SECRETARIA DO TRIBUNAL REGIONAL

Estão sendo chamados com urgencia á secretaria do Tribunal Regional Eleitoral, rua D. Manoel, n. 15, 2º andar, para tratarem de seus processos de inscripção eleitoral os srs.: Agenor Armando de Souza Antonio Duarte do Amaral, Antonio Pedro Domingos da Silva, Armando Coelho Fragoso, Arnaldo Azera Dias, Cesar dos Santos, Esther Leal Guimarães, Francisco Pereira Pacheco, Francisco Ayres dos Santos, João Constantino Chaves, José Fernandes Rolim Junior, José Henrique Xavier, José Querino de Oliveira, José Thomaz Varella, Manoel Xavier da Silva, Martinho José do Nascimento, Nair de Souza Araujo, Orestes Rafanelli, Pedro Gonçalves da Silva, Reynaldo Villa Nova, Romualdo Cucco e Seraphim da Silva.

PARECE QUE INSTIGADOS POR ELEMENTOS ESTRANGEIROS

Os colonos invadiram a cidade e travaram luta, havendo mortos e feridos

Porto Alegre, 26 (Do correspondente) — O "Correio do Povo" publica a seguinte noticia procedente de Antonio Prado:

"Cerca das 14 horas um grupo de cerca de 200 colonos armados dirigiu-se á Prefeitura municipal a pretexto de formular uma reclamação contra o augmento dos impostos. Como a entrada do dito grupo na villa causasse surpresa, reuniram-se no gabinete do prefeito os srs. Oscar Gamp, o delegado Armando Cesar, Atilio Valiera, Horacio Letti e João Letti, membros da commissão permanente da Camara Municipal para conjuntamente tomarem as providencias no sentido de conhecer as pretenções do grupo.

Este, estacionando em frente á Prefeitura, entrou a insultar as autoridades, motivo porque o delegado de policia apresentou-se admoestando os colonos para que mantivessem o respeito devido sem o que não poderiam resolver qualquer assumpto. Não se conformando, e ao signal de alarme dado por um colono, "vamos rapaziada", estes detonaram as suas armas contra o delegado e demais autoridades, tombando mortalmente ferido aquelle.

Registrou-se então forte tiroteio entre o grupo armado e a policia. Do grupo assaltante morreram tres colonos ficando diversos feridos. O delegado teve o corpo varado por grande numero de projecteis, sendo sua morte muito sentida.

Accrescenta a noticia que acaba de chegar a Antonio Prado o sr. Oimiro de Azevedo, sub-chefe de policia acompanhado por forte escolta."

Porto Alegre, 26 (Do correspondente) — O general Flores da Cunha recebeu um telegramma de Antonio Prado, noticiando ter sido restabelecida a ordem ali.

Accrescenta o despacho telegraphico, que é asignado pelo sr. Oimiro de Azevedo, sub-chefe de policia, que os colonos, instigados, segundo parece por elementos estrangeiros, atacaram a Prefeitura local aos gritos de "Viva a Italia".

DEPRESSÃO
O *Tonico Bayer* faz recuperar as forças e as energias.
BAYER
TONICO BAYER
(36266)

QUANDO ACTIVAVAM OS SERVIÇOS DE ELECTRIFICAÇÃO DA CENTRAL

Colhidos e mortos por uma locomotiva um engenheiro e um seu auxiliar

Registrou-se ao entardecer de hontem, nas obras de electrificação da Central do Brasil, triste occorrencia. Apanhados por uma locomotiva, succumbiram o engenheiro Manoel Goulart Lemos e o carpinteiro Francisco Barbosa, ferindo-se ainda um trabalhador, de nome Galdino de Carvalho.

Proximo á estação de Silva Freire, no leito da via-ferrea, activavam diversos trabalhadores os serviços de electrificação, senão quando, a correr velozmente, em direcção á Central, surge uma locomotiva.

Possuindo o local curva accentuada, não permittiu esse facto que se prevenissem os que ali se achavam entregues ao trabalho. Entrementes, pretenderam ainda o engenheiro e os seus dois auxiliares esquivaram-se ao atropelamento, o que seria fatal. Não o conseguiram no emtanto, sendo colhidos e projectados á distancia.

Com o corpo dilacerado pelas rodas da machina, no local mesmo do accidente, pareceu o carpinteiro Francisco Barbosa, brasileiro, branco, de 50 annos.

O engenheiro Manoel Goulart de Lemos, transportado para a Casa de Saude São Jorge, após ter sido pensado no Posto de Assistencia do Meyer, ali veiu a fallecer, não resistindo aos gravissimos ferimentos que soffrera.

Com ferimentos contusos pelo corpo, sem que no entretanto offerecesse cuidados o seu estado, foi medicado na Assistencia o operario Galdino de Carvalho, de 30 annos e domiciliado em Kosmos.

As autoridades policiaes do 22º districto, comparecendo ao local, fizeram remover para o necroterio do Instituto Medico Legal o cadaver do infeliz carpinteiro, que como o operario Galdino eram contratados pela Metropolitan Vickers, empresa que explora os serviços de electrificação da Central.

COM O SACRIFICIO DA PROPRIA VIDA

Uma homenagem do Legislativo fluminense ao cabo Fortunato

Na ordem do dia de hontem, occupou a tribuna da Assembléa Legislativa do Estado do Rio, o deputado Gastão Reis, para enaltecer o acto de altruismo praticado pelo cabo Fortunato de Oliveira Pinto, do esquadrão de cavallaria da Força Militar, quando, conforme noticiámos, na manhã de domingo ultimo, com o sacrificio da propria vida, salvou tres pessoas que corriam perigo imminente de morte, attingidas por uma forte corrente electrica no momento em que pretendiam levantar uma antena de radio, cujo fio, por um desses dolorosos caprichos da fatalidade, foi cair sobre a rêde publica de energia electrica.

Exaltando o acto cheio de nobreza daquelle soldado promovido pelo commando geral da Força Publica, ao posto de cabo, o deputado Gastão Reis, accentuou que o governo deverá amparar a familia do inditoso militar, como uma homenagem merecida ao seu espirito de renuncia e alta comprehensão dos seus deveres de militar.

Está no Rio a volante franceza Hellé Nice

Chegaram tambem no "Augustus" o novo ministro da Rumania e um jornalista italiano

Mlle. Hellé Nice, que vae participar do Circuito da Gavea

O "Augustus" antecipou de uma hora sua chegada, hontem, ao porto desta capital.

Tendo lançado ferros no ancoradouro destinado aos navios mercantes, ali não se demorou porque a Saude do Porto, verificando serem excellentes as condições sanitarias de bordo, deu-lhe logo livre pratica para atracar.

Veiu o grande transatlantico da Companhia Italia de Genova e escalas, tendo realizado magnifica travessia.

Dos seus passageiros, que são em crescido numero, a maioria viaja para Buenos Aires.

Além do notavel orthopedista italiano, professor Vittorio Putti, de que démos noticia em outro logar, viajou para o Rio no luxuoso transatlantico o novo ministro plenipotenciario da Rumania no nosso paiz, sr. George Lecca, acompanhado de sua familia.

O distincto diplomata, que já exerceu elevadas funcções nas principaes capitaes europeas, ao receber os cumprimentos dos jornalistas declarou haver acolhido com intenso jubilo sua nomeação para servir no Brasil, paiz que muito admira e que preso ao seu está por fortes laços de amizade.

Continuará a obra do seu antecessor, fazendo tudo quanto lhe for possivel no sentido de que mais se conheçam e se estimem brasileiros e rumenos.

O ministro George Lecca foi recebido pelo representante do ministro das Relações Exteriores, consul rumeno e figuras de destaque da colonia.

Com destino a esta capital viajou, tambem, no "Augustus", a volante franceza Hellé Nice, que veiu especialmente para participar das proximas provas automobilisticas, que se realizarão no Rio.

A volante franceza trouxe comsigo uma barata "Alfa", na qual correrá.

Nota-se entre os que viajam no maior transatlantico que vem á America do Sul o jornalista Mario Intaglietta, do "Il Matino d'Italia" que se edita em Buenos Aires.

Como soldado e tambem como correspondente especial do referido jornal, o nosso collega italiano tomou parte na guerra entre o seu paiz e a Abyssinia, tendo enviado interessantes correspondencias.

E' natural que taes correspondencias não pudessem ser precisas nos detalhes com referencia a certos factos. Agora elle vae escrever suas impressões e fazer a narrativa exacta do que se passou no campo da luta.

Conversando com seus collegas brasileiras, o sr. Mario Intaglietta informou que os mortos italianos foram tres mil e que o numero de abyssinios que morreram é verdadeiramente incalculavel.

Descreveu os dois fronts: o do norte e o do sul, sallentando a differença existente entre ambos.

Um, o do norte, de terreno accidentado, altas montanhas, tudo difficil, inhospido, horrivel; o outro, o do sul, de desertos interminaveis e grandes rios, que são magnificas vias de communicação.

Referiu, depois, um facto, que achamos interessante reproduzir.

Ao se iniciarem as hostilidades, o governo allemão foi enviando para o extremo da Somalia italiana commerciantes allemães, que são, actualmente, em numero de quinze mil.

Ministro George Lecca

Estes commerciantes estabeleceram-se, por determinação superior, bem nas fronteiras com a Kenya, antiga possessão allemão e hoje ingleza.

Dizem que esta medida obedece a um plano previamente traçado pelo governo da Allemanha e facilmente comprehensivel.

Figuram mais entre os passageiros do "Augustus", o capitão do porto Cesare Costantino, que viaja como "regio commissario"; Luis Barragan e senhora, Alessandro Favelle, Norberto Fischer, Jean Galliano, Edgard Haspery, Rodolfo Landolt, José Soto, Ferdinando Xeconti e outros.

No luxuoso transatlantico embarcou de regresso a Buenos Aires o nosso embaixador na Argentina, sr. José Bonifacio de Andrada e Silva.

VÃO TER ESPLENDOR FÓRA DO COMMUM AS FESTAS DE JUNHO

Uma commissão official para assentar todas as providencias

O gabinete do prefeito forneceu hontem, á imprensa, a seguinte nota:

"No empenho de contribuir por todos os meios ao alcance desta Prefeitura para que as festas juninas, tão brilhantemente realizadas em annos anteriores, logrem este anno o maior esplendor possivel, dadas as innumeras vantagens que, sob todos os aspectos e, principalmente, sob o ponto de vista turistico, dellas poderão advir em beneficio do publico e da cidade do Rio de Janeiro, o sr. prefeito acaba de nomear uma commissão para assentar todas as providencias e medidas que devam ser tomadas no sentido de assegurar o mais completo exito áquelles tradicionaes festejos.

A commissão acima referida ficou composta dos srs. Guilherme da Silveira, Ataliba Corrêa Dutra, Juvenal Murtinho, Herbert Moses, Lourival Fontes, Faria Lemos, José Salgado Scarpa, professor Ruy de Almeida, Jorge Bhering de Oliveira Mattos, Vasco Lima e deputado Antonio Ribeiro França Filho."

NÃO FARÃO A VIAGEM AO ESTRANGEIRO

Veem depois como testemunhas em um inquerito

Por determinação do ministro da Marinha, desembarcaram de bordo do navio-escola "Almirante Saldanha", ora fundeado no porto de Recife, dois marinheiros da guarnição do alludido navio, que deverão ser embarcados para esta capital, onde deverão depôr num inquerito policial-militar, como testemunhas.

9
HOJE
LOTERIA FEDERAL
200:000$000
APOLICES PORTO ALEGRE
10:000$000
SABBADO
APOLICES PERNAMBUCO
600:000$000
POR 10$
CENTRO LOTERICO
TRAVESSA DO OUVIDOR 9
(41518)

O transporte do gelo, em Nictheroy

O director do Serviço de Hygiene Municipal de Nictheroy, baixou um aviso, recommendando aos fabricantes de gelo que deverão impedir que os seus empregados transportem gelo em vasilhames e vehiculos improprios, sem que esteja embrulhado em papel branco e em vehiculos apropriados sob pena de apprehensão e inutilização da mercadoria e multa.

BIRINSKI ESTA' DE NOVO EM PORTO ALEGRE

Mas vae ser posto na fronteira

Porto Alegre, 26 (Havas) — Adalberto Birinski, de que a imprensa se occupou longamente e que ha tempos fôra preso pela policia carioca, voltou a esta capital. Hoje, Birinski será remettido para a fronteira, acompanhado de um investigador, visto ter declarado possuir propriedades na Argentina.

EXPEDIENTE

ASSIGNATURAS

Aos nossos assignantes pedimos mandar reformar as suas assignaturas antes de terminarem afim de evitar a interrupção das remessas.

PREÇOS

INTERIOR	
Annual	60$000
Semestral	35$000
EXTERIOR	
Annual	110$000
Semestral	60$000
NUMERO AVULSO	
Dias uteis	$300
Domingos	$400
Atrazados	$500

Toda correspondencia que se referir a este assumpto, quer ordinaria, quer registrada e bem assim os vales postaes deve ser dirigida ao director-gerente José P. Lisboa, á rua Gonçalves Dias n. 5.

TELEPHONES:

Gerencia	22-0037
Agencia Central — Gonçalves Dias, 5	22-2190
Contabilidade	42-3827
Director-proprietario	42-2701
Director	42-2700
Redactor-chefe	42-3025
Secretario	42-1088
Redacção	42-1080
Reportagem	42-1089
Almoxarifado	22-0101
Officinas graphicas	22-0128
Portaria — Gomes Freire	22-5151

AGENCIAS DE ANNUNCIOS AUTORIZADAS

Eclectica, Agencia Will, Globo & C. Foreign Avering, Schilling, Ellis & C. G. Walter Thompson C°, Latin American Co, Lintas Ltda., A. Herrera Standard Ltda., Editora Havaro, N. W. Ayer, Agencia Pattinati e Agencia Moderna de Publicações.

AVISO IMPORTANTE

Aos nossos annunciantes desta praça avisamos que sómente está autorizado a receber as nossas contas o sr. AVELINO NEVES, sendo considerados falsos quaesquer outros que em tal qualidade se apresentem.

CLERMONT CASTOR

SACRAMENTO — MINAS

QUEIRA comparecer a esta Gerencia com a maxima urgencia afim de prestar contas sobre as assignaturas.

Rehabilitação de Metternich

A chronica dos grandes dominadores, dos homens publicos, sobretudo daquelles que detiveram nas mãos uma somma apreciavel de autoridade, está cheia de lendas e sobre elles pairam accusações, nem sempre justas. Assim, por exemplo, Metternich, chanceller austriaco, entre outras acções más que teria praticado, segundo seus inimigos, é apontado por haver contribuido para a morte do duque de Reichstadt. O filho de Napoleão I adoecera em Vienna, e seu medico julgou-o acommettido de uma affecção hepatica, quando a realidade era muito outra: seu pulmão começava a dar as demonstrações de um desfallecimento que o levaria mais tarde ao tumulo. O facto é que quizeram fazel-o mudar de clima, o que talvez houvesse contribuido para minorar seus soffrimentos e até para conter a evolução de sua molestia. Metternich porém se oppoz a isso... O filho de Napoleão deveria ficar sob sua guarda. Não lhe consentiram a cura climatica aconselhada e por isso a sua vida se extinguiu, devorada pela tuberculose, como é de todos conhecido.

O interessante, porém, é saber-se se realmente, saindo de Vienna e se installando em um clima mais ameno, poderia o duque de Reichstadt escapar á morte, ou se essa circumstancia nada teria influido para o exito lethal de sua enfermidade. Isso parece digno hoje de algumas reflexões, porque negada aquella affirmação estaria de algum modo isenta a responsabilidade do chanceller austriaco. Pelo menos, entre as coisas de que é accusado, ser-lhe-ia dispensada a morte do filho de Napoleão! E isso não seria pouco...

E' que, entre os tisiologos modernos, pelo menos entre alguns delles, está se formando uma corrente que procura retirar ás curas climaticas a importancia que lhe davam antigamente. Não ha muito tive occasião de ler, numa revista medica, um interessante artigo escripto pelo dr. Aloysio de Paula, um dos nossos modernos tisiologos, que se tem dedicado com amor á especialidade e que por signal viveu durante largo periodo num desses logares considerados santos para curar a tuberculose. As suas convicções, porém, pendem para o parecer daquelles que acham possivel o tratamento dessa enfermidade, tanto no Rio quanto em Campos do Jordão. Ha uma série de argumentos que elle desenvolve para provar a sua these, entre os quaes sobresáem os casos da enfermidade, tratados com exito nos ambulatorios, sem que o doente houvesse necessidade de retirar-se para logares longinquos, coisa que nem toda a gente póde fazer.

Trata-se de um assumpto no qual, embora medico, não me desejo imiscuir, por não ser de minha estricta competencia. Não obstante, parece-me que a cura auxiliada pelo bom clima e pela disciplina do sanatorio só póde ser benefica ao tuberculoso. Todos os individuos, mesmo os que estejam no gozo da mais perfeita saúde, aproveitam de uma permanencia em clima ameno, sobretudo os habitantes do Rio, onde o calor é uma fonte de depreciamento. Ora, se tal acontece com o individuo são, o tuberculoso tambem não póde deixar de colher algum proveito quando levado para um clima bom, onde lhe seja assegurado repouso reparador. Naturalmente, quem não puder lançar mão desse recurso, e é o caso da maioria, deve-se consolar com a opinião, aliás multissimo respeitavel e digna de acatamento, dos medicos que offerecem possibilidades de cura nos ambulatorios da cidade.

De qualquer maneira, alcançando ou não, nos centros urbanos o tratamento efficaz de uma enfermidade que outrora era considerada privilegio exclusivo dos sanatorios, os que esposam semelhante ponto de vista, sem embora sabel-o, estão contribuindo para rehabilitar a memoria de Metternich, o chanceller austriaco, que teria matado o filho de Napoleão I pelo facto de retel-o em Vienna, sob sua guarda, quando o clima lhe poderia ter restituido a saúde.

O Rei de Roma nasceu, disse-o alguem, quando Napoleão attingira o apice de sua curva, de onde começou então a despencar-se. Isso foi em 1811, e quatro annos depois, em 1815, dava-se a queda fragorosa da Aguia, em Waterloo. Narram os historiadores que o filho de Maria Luiza e Napoleão era bello e forte, e quando se deu a liquidação do primeiro Imperio, apezar de sua edade, affirmára aos presentes: "Uma vez que meu pae partiu sou eu quem manda." Mas apezar disso elle teve que deixar as Tulherias Em companhia de sua mãe seguiu para a residencia de verão dos Habsburgos, em Schoenbrunn, onde, com o titulo de Duque de Reichstadt, trataram de fazel-o esquecer as suas origens francezas e sua aspiração ao dominio da França. Maria Luiza pouco depois partia para Parma, onde viveu casada com o general Neipperg. Nunca o abandonou, porém, a lembrança de seu pae e de seu berço francez. A despeito de toda a seducção que sobre elle exerceu a côrte de Vienna, de seu successo mundano, de suas aventuras amorosas — attribuem-lhe uma passagem amorosa com a archiduqueza Sophia, mãe de Francisco José e do desgraçado Maximiliano, fuzilado no Mexico — restou-lhe sempre o amargor da separação. Quando Napoleão morreu, sua tristeza foi profunda, porque, a despeito do isolamento que lhe impuzeram, encontrou na pessoa de um antigo official, feito diplomata, uma alma generosa, que o punha ao corrente das coisas de seu paiz de origem. Era um moço robusto, que se entregava com ardor á equitação e aos exercicios militares, sendo em um delles que adquiriu o resfriado, mais tarde transformado na enfermidade que o matou. Nessa altura de sua vida é que lhe teria sido aconselhada uma cura climatica, recusada e impedida pelo chanceller austriaco, que o queria prisioneiro em Vienna, embora tendo liberdade de fazer o que quizesse na capital austriaca. Ora, a relutancia de Metternich, recusando o tratamento adequado ao principe, foi tida como factor de sua doença, e muitas lagrimas enternecidas já se derramaram, por esse mundo afóra, para lamentar a desgraça do Rei de Roma, como tambem muitas bôcas se abriram para cobrir de maldições a memoria do chanceller austriaco.

No entretanto, as tranformações da arte hippocratica foram generosas para com a memoria de Metternich. Pelo menos, deante da incredulidade de alguns tisiologos de hoje, acerca da interferencia do clima na cura da tuberculose, já não se poderá accusar com tanto ardor o grande inimigo do Imperio Napoleonico. Mesmo em Vienna o Rei de Roma se teria curado, se obtivesse, naquelle tempo, a assistencia proficiente dos partidarios da cura citadina e ambulatoria da tuberculose.

Antonio Leão Velloso

TOPICOS & NOTICIAS

O tempo

BOLETIM DIARIO DO DEPARTAMENTO DE AERONAUTICA CIVIL

Previsões para o periodo das 6 horas da tarde do dia 26 ás 6 horas da tarde do dia 27:

Districto Federal e Nictheroy — Tempo bom nublado. Temperatura estavel. Ventos variaveis.

Estado do Rio de Janeiro — Tempo bom nublado. Temperatura estavel.

Estados do Sul — Tempo bom até Santa Catharina e perturbar-se-á com chuvas e trovoadas no Rio Grande. Temperatura elevada. Ventos de norte a leste frescos até Paraná e do quadrante norte até Rio Grande com rajadas muito frescas.

Synopse do tempo occorrido no Districto Federal (das 9 horas do dia 25 ás 9 horas do dia 26):

O tempo foi bom todo o periodo. A temperatura foi estavel. As medias das temperaturas extremas observadas nos postos do Districto Federal, foram: maxima 29º5 e minima 19º4 e as temperaturas extremas registradas no Observatorio Meteorologico da Avenida das Nações foram: maxima 27º4 e minima 21º4, respectivamente até 14 horas e 6 horas e 50 minutos. Os ventos predominaram do quadrante norte com periodos de calmaria.

Synopse do tempo occorrido em todo o paiz (das 9 horas do dia 25 ás 9 horas do dia 26):

Zona Norte — Não é feita a synopse por deficiencia de informações.

Zona Centro — O tempo nas 24 horas foi bom e assim continuava hoje ás 9 horas. A temperatura foi estavel. Os ventos sopraram de norte a leste.

Zona Sul — O tempo nas 24 horas foi bom. A's 9 horas de hoje o tempo era em geral incerto. A temperatura foi estavel. Os ventos foram variaveis e frescos.

Previsões geraes para rotas aereas validas até ás 6 horas da tarde do dia 26:

Rio-São Paulo — Tempo bom nublado. Visibilidade boa. Ventos variaveis e frescos.

S. Paulo-Campo Grande-Corumbá-Cuyabá — Tempo bom nublado. Visibilidade boa. Ventos variaveis e frescos.

São Paulo-Goyaz — Tempo bom nublado. Visibilidade boa. Ventos variaveis frescos.

São Paulo-Curityba — Tempo bom nublado. Visibilidade boa. Ventos variaveis e frescos.

Rio-Recife — Tempo bom nublado até E. Santo e perturbado com chuvas até Recife. Visibilidade boa até E. Santo e fraca no resto da rota. Ventos de nordeste a sueste frescos.

Rio-Buenos Aires — Tempo bom nublado até Santa Catharina, perturbar-se-á no Rio Grande e perturbado no Rio da Prata: chuvas e trovoadas. Visibilidade boa até Santa Catharina e fraca no resto da rota. Ventos variaveis até Paraná e do quadrante norte com rajadas muito frescas no resto da rota.

Os heróes de Oviedo

Supponhamos que o processo instaurado contra o capitão Prestes não fosse, a principio, de ordem simplesmente militar, pois que elle praticou o crime de deserção... Admittamos que sua detenção e de todos aquelles que pegaram ou fizeram pegar em armas, em novembro do anno passado, não decorresse do cumprimento exacto que se deu ás leis brasileiras de defesa do Estado e da sociedade... Imaginemos que o governo, sem nenhuma razão de facto, apenas exercesse actos de méra represalia politica, perseguindo ou encarcerando seus adversarios...

Ainda assim, os deputados communistas hespanhóes que, de maneira tão insolita quanto offensiva, se dirigiram ao presidente do Brasil não estariam agindo na conformidade de seu regimen politico, isto é o regimen communista. Porque o regimen communista não consagra a liberdade individual como fundamento para a existencia do Estado. Dentro delle, o individuo pertence ao Estado, primeiro como instrumento de producção, depois como factor a integrar-se em uma doutrina que o Estado lhe impõe. Não tem o individuo o direito de recusar-se a produzir, como não o possue para analysar a doutrina. As simples infracções a uma das regras ditadas pelo poder assim comprehendido é susceptivel de processo — e que processo! — perante tribunaes exoticos, onde as sentenças mais crueis determinam a eliminação dos réos pela morte.

Ora, no Brasil, ainda não houve contra os communistas nada que se pareça longinquamente com o que acontece na Russia contra os elementos da sociedade burgueza quando apprehendidos pelo communismo. Os methodos de cá differem, como a agua e o vinho, dos methodos de lá... E, se assim não acontecesse, não seriam os communistas hespanhóes, nem os de qualquer outra nacionalidade, os mais autorizados para reclamar a liberdade do capitão Prestes e seus companheiros, pois estariamos applicando, na defesa de nosso regimen, o systema creado pelo communismo para a salvaguarda do seu.

O episodio do telegramma é, pois, uma insolencia, apenas. Mas serve como indice de um estado d'alma que é preciso considerar — considerar precisamente no sentido de imprimir ao processo dos communistas presos no Brasil o caracter de punição prompta que deve ter, quanto antes. E' a resposta mais adequada a dar á interpellação sem resposta que nos fazem, através do Atlantico, os heróes de Oviedo.

O orçamento para 1937

Mais alguns dias e a Camara dos Deputados tomará conhecimento da proposta geral de orçamento para 1937.

Ainda uma vez, dentro do prazo constitucional, o governo se desobrigará desse encargo.

Mas é preciso desde logo assignalar que assim acontece devido aos esforços e á dedicação dos membros da Commissão de Orçamento do Thesouro Nacional.

Para concluir em tempo a proposta geral, a Commissão tem trabalhado até altas horas da madrugada, horas e horas a fio, sem descanso, sem a menor interrupção. E isso porque alguns Ministerios retardaram propositadamente a remessa das propostas parciaes.

Trabalho assim realizado não póde deixar de resentir-se de grandes falhas e senões. O atropelo, devido á carencia de tempo, não permitte seja organizada uma proposta perfeita.

O que occorreu este anno impõe a adopção de novas medidas sobre a elaboração da proposta geral, entre ellas a do estabelecimento de um prazo certo para a entrega das propostas parciaes.

Se assim não se fizer, para o anno o atrazo será inda maior...

Imposto ou extorsão?

A Repartição do Imposto de Renda em São Paulo — e provavelmente procedem da mesma fórma as demais do paiz — insiste em arrecadar imposto sobre a renda predial de immoveis urbanos, referente ao anno de 1935, tributo aliás já pago aos municipios nos dois trimestres desse anno.

No Instituto dos Advogados de São Paulo, o sr. Azevedo Marques realizou, em fins de abril, uma conferencia sobre o assumpto, demonstrando a inconstitucionalidade da alludida cobrança. A Directoria da Renda, porém, não transige e insiste em arrecadar o imposto já pago aos municipios.

O contribuinte fica entre dois fogos. Ou paga, ou o fisco age contra elle, utilizando-se dos privilegios que a lei lhe concede. Mas... é mesmo imposto ou extorsão?

Justiça eleitoral

A Constituição da Republica, na secção Justiça Eleitoral, ao cogitar da formação do Tribunal Superior, dispõe na alinea *C* do § 2º do art. 82 que um dos terços desse tribunal será *"nomeado pelo presidente da Republica, dentre seis cidadãos de notavel saber juridico e reputação illibada, indicados pela Côrte Suprema, e que não sejam incompativeis por lei"*.

Existindo no Tribunal Superior tres vagas de supplentes, relativas ao terço definido por aquelle dispositivo constitucional, a Côrte Suprema, por eleição, indicou-os ante-hontem ao presidente da Republica.

No pleito, apenas 2 nomes conseguiram ser eleitos em primeiro turno. O terceiro, aliás, um jurista, só conseguiu votação em segundo turno.

Nos meios juridicos causou surpresa uma das indicações, por serem desconhecidos por absoluto os requesitos de notavel saber juridico, do indicado, principalmente porque em dois concursos de pretor a que se submettera, ultimamente, não conseguira classificação, sendo aliás modesto advogado e exercendo o logar de terceiro supplente de uma das pretorias.

Os srs. Mello Rocha, Levi Carneiro e Miranda Jordão tiveram apenas um voto, dentre onze votantes. O sr. Astolpho Rezende, em segundo turno, appareceu apenas com tres votos e assim por deante.

Outro caso typico do desvirtuamento do preceito constitucional occorreu ha dias em Nictheroy.

Em concurso de titulos, para preenchimento de vagas da magistratura, concorreram advogados de tirocinio. A Côrte de Appellação escolheu dois unicos nomes, absolutamente desconhecidos nos meios juridicos. Ambos eram de rebentos directos e legitimos de dois desembargadores daquella Côrte...

O Senado e o jogo

Ha poucos dias o Senado resolveu mandar archivar uma representação que lhe fôra feita contra o jogo no Districto Federal. Os reclamantes pediam ao Poder Coordenador apenas que não permittisse a continuação do desrespeito publico ao Codigo Penal. Examinada a hypothese, a maioria daquella casa, por um voto apenas, decidiu pela sua incompetencia para solucionar a questão, de vez que não se tratava de conflicto oriundo de actos de autoridades federaes.

Realmente, as instrucções baseadas nas quaes se installou o jogo nesta capital, foram baixadas por autoridade municipal; mas o certo é que o Codigo Penal, lei substantiva, federal, portanto, está sendo infringido.

Depois de uma longa discussão, o Senado resolveu que não tinha nada com isso. No debate, porém, uma coisa ficou bem patente, qual a de que quasi todos os senadores consideram o jogo uma contravenção mais do que nociva á communhão social.

O concurso da Caixa

Tratámos ha dias do acto do conselho administrativo da Caixa Economica mandando submetter a concurso — em muitas hypotheses seria o caso de dizer a novo concurso — todos os praticantes e quartos escripturarios daquelle instituto.

Como accentuámos, trata-se, na maioria, de funccionarios já submettidos a provas de habilitação. Essas provas, realizadas no periodo da presidencia do dr. Solano Carneiro da Cunha, foram sempre rigorosas, pois, sabe-se, eram irremissivelmente inhabilitados os candidatos que não attingiam um determinado numero de pontos. Por isto, accrescentavamos, o acto de agora do conselho administrativo deveria exceptuar os funccionarios que o sejam por haverem passado por taes provas.

Mas, de qualquer modo, é necessario considerar tambem a situação dos referidos funccionarios do ponto de vista de seu direito a uma estabilidade que, dentro dos principios da lei, inclusive da propria lei constitucional, indiscutivelmente lhes cabe. São titulados e, como taes, não pódem ficar expostos a nenhum genero de espoliação, ainda que indirecta.

O Codigo de Minas em perigo...

O sr. Odilon Braga presidiu, na escola de Bellas Artes, á conferencia sobre o petroleo que alli fez o sr. Ildefonso Simões Lopes. E, ao dar por encerrada a reunião, quiz, como devia, o ministro da Agricultura, dizer algumas palavras. Agradeceu as referencias á sua administração e declarou que iria tirar do que ouvira os uteis ensinamentos, mas tambem se aproveitaria do ensejo para um appello aos deputados alli presentes. Sobre o assumpto, o deputado Barros Penteado já deu, na Camara, uma resposta ao sr. Odilon Braga. Uma vez, porém, que o sr. Simões Lopes falára no Codigo de Minas, accrescentou o ministro, queria advertir os legisladores contra certas investidas que se preparavam afim de alterar e tornar inefficaz o alludido Codigo.

A oração do ministro, feita de improviso, revelava nas entrelinhas que aquellas investidas partiam de elementos estrangeiros.

Queremos, portanto, aproveitar tambem a opportunidade para uma nossa advertencia ao ministro. Se a Camara e o Senado ficarem alertas, as leis codificadas de defesa da nossa riqueza mineral subsistirão intactas.

Aliás, é mesmo necessario muito cuidado, para que não se repita o que aconteceu com o Codigo de Aguas, derogado em parte com a transferencia dos poderes da fiscalização da União para um Estado — o de São Paulo, onde empresas estrangeiras têm grandes interesses no que diz com a força hydraulica de que vivem.

Commercio de pelles

Accusa sensivel reducção a nossa exportação de pelles, no primeiro trimestre do corrente anno. Em compensação avulta o seu valor.

Exportámos apenas 958 toneladas, no valor de 13.136 contos, contra 1.629 toneladas e 12.231 contos, em egual periodo do anno passado.

Constituem essa classe de mercadorias pelles de cabras, carneiros e cabritos.

Além dessas, ainda remettemos pelles finas: de cobra e jacaré, notadamente, destinadas ao fabrico de bolsas, sapatos, cintas, etc.

São as pelles caras que, sensivelmente elevam a média do preço dessa mercadoria.

O preço médio do primeiro trimestre do corrente anno foi o mais elevado já registrado: réis 13:717$, por tonelada, contra réis 11:881$, em 1935; 10:480$, em 1934; 8:055$, em 1933; e 10:544$, em 1932.

Os nossos exportadores de pelles são os Estados do norte, notadamente Bahia, Pernambuco e Pará.

Providencia moralizadora

A Camara Municipal examina um projecto, altamente moralizador: — o que limita em 5:000$ mensaes, ou 6:000$, os vencimentos do funccionalismo municipal.

Apenas uma excepção é estabelecida — para o prefeito.

Ninguem mais receberá dos cofres municipaes ordenados nababescos, devidos por percentagens, como é o caso dos cobradores, ou por custas e percentagens, como é o caso da Procuradoria.

Identica medida vigora para o funccionalismo federal, não sendo justo que ella não exista para os serventuarios municipaes.

Estamos acostumados ao desbarato dos dinheiros municipaes, em se tratando de providencias legislativas do Districto.

Mas, no caso em apreço, a approvação desse projecto é um imperativo de moralidade, que não póde ser disfarçado...

A economia da cidade

Ha algumas semanas que a população da cidade, em consequencia de hesitações que favorecem a ganancia desmedida dos intermediarios, está á mercê destes. Processa-se morosamente a organização da nova Commissão de Tabellamento. E emquanto as autoridades municipaes realizam entendimentos de resultados até agora negativos, os interessados no encarecimento dos generos de forçado consumo provocam a alta e tiram uma especie de *revanche* contra o consumidor que já ha muito vem sendo explorado.

Pouco ou coisa alguma adeanta, em favor de uma solução urgente e que attenda ao interesse do povo, a série de conferencias entre o prefeito e os representantes das classes systematicamente infensas á adopção de tabellas e ao contrôle permanente, aliás exercido com equidade, sem prejuizo para o commercio retalhista, desde que o tabellamento não se faz arbitrariamente, mas de accordo com a existencia dos "stocks" e mediante os calculos concernentes ao escoamento dentro de determinado periodo. As cotações em que assentam, portanto, as medidas resultantes da fiscalização representam o que fica criteriosamente apurado nas investigações preliminares. Nem poderia ser outro o processo, nem de outra fórma poderia desempenhar o seu papel a Commissão de Tabellamento.

O que está fóra de contestação é que, desde que deixou de apparecer a tabella reguladora do commercio a varejo, o consumidor se viu novamente bloqueado pela especulação sem limites, sentindo-se indefeso e constrangido a pagar os preços que lhe impõem os intermediarios, livres de qualquer coacção justa, por parte do poder competente.

A majoração dos preços dos principaes generos é, na apparencia, insignificante, mas a sua verdadeira expressão numerica avulta quando se comparam as cotações que ha algumas semanas vigoravam e as que apparecem agora. Numa quinzena encareceu tudo, o que bem claramente denuncia a especulação desabrida, porquanto não é crivel, nem admissivel, que houvesse, repentinamente, escassez de todos os generos, causa unica provavel capaz de justificar a alta observada.

Feito um confronto dos preços actuaes com os que figuravam nas tabellas ou em vigor ha cerca de um mez, a verificação põe em plena evidencia a exploração rapidamente desenvolvida pelos interessados. Houve reducção nas safras? Que constasse ou fosse allegada com argumentos positivos, não houve. E se os varegistas quizessem amparar o augmento dos preços com a allegação de que tambem elles são victimas, por estarem na dependencia immediata e coercitiva dos fornecedores ou atacadistas, essa invocação seria facilmente destruida pelo plano até hoje em pratica para a organização das tabellas. Estas não se organizam senão depois de conhecidos e calculados os "stocks", estabelecida, para o calculo, a proporção entre o volume desses "stocks" e o consumo.

A defesa do povo contra a ganancia insaciavel dos intermediarios faz parte do programma dos governos perfeitamente certos da opportunidade de sua intervenção em tudo que se relacionar com essa defesa. Não foi inspirado em outra razão que recentemente o governo federal agiu com rapidez e energia, no sentido de desarticular, com um golpe mortal, o *trust* do trigo. Em sua esphera tem muito o que fazer o poder municipal. Pelo simples facto de se haver manifestado uma crise em torno da formação da Commissão de Tabellamento, não deve esse poder renunciar ao dever imperioso que lhe corre, porque de sua actuação, das medidas que o caso reclama, sejam quaes forem, ou seja qual fôr o processo preferido para contrôlar e fiscalizar o commercio de generos, a iniciativa não póde continuar numa especie de *dilação probatoria*, sem prazo fixo, da qual se aproveitam os interessados em obter os maiores lucros possiveis, fique embora a população entregue aos seus rendosos caprichos.

O que está em prova, isso sim, é a economia da cidade, cujos dois milhões de habitantes não devem trabalhar apenas para subsistir á custa de grandes sacrificios de sua bolsa, contribuindo para o conforto superfluo de alguns milhares de monopolizadores do mercado. Venha dos atacadistas ou dos varegistas a compressão, ao poder municipal corre a obrigação de combatel-a, respeitando a liberdade de commercio até onde ella começar a ser uma especulação criminosa. O prefeito ouve os representantes das classes interessadas em combater o tabellamento, e não diremos que faça mal em ter essa orientação. Mas do lado opposto está o consumidor, o que importa dizer toda a população da cidade, e para esse é que se deve voltar, de preferencia, a attenção do principal arbitro da momentosa questão em apreço, sem vacillações, sem as hesitações comprovadas por uma situação indefinida, da qual se aproveitam com desenvoltura os que impõem ao povo o custo dia a dia majorado dos generos de primeira necessidade. O poder municipal não deve contemporizar na solução urgentissima de um problema visceralmente ligado á economia do Districto Federal.

BANCO BOAVISTA
Depositos — Descontos
Cauções
Rua 1.º de Março 47
Avenida Rio Branco 137
(40260)

O algodão nacional

De 1 de janeiro a 15 de maio corrente o algodão preparado para exportação somma 17.308.933 kilos, contra 6.065.000 em egual periodo do anno passado. Movimento tres vezes maior do que o de 1935.

Do total exportado no presente exercicio, 15.610.166 kilos foram destinados ao estrangeiro e 1 698.766 kilos a varios centros de consumo do paiz.

Exportação e valor do café

Durante os tres primeiros mezes, janeiro a março, das ultimas cinco safras, o Brasil exportou as seguintes quantidades de café: 1932, 3.615.405 saccas, no valor de 576.142 contos; 1933, 3.591.734 saccas, no valor de 507.830 contos; 1934, 4.467.265 saccas, no valor de 662.634 contos; 1935, 3.147.973 saccas, no valor de 462.633 contos; 1936, 3.960.955 saccas, no valor de 562.418 contos.

O valor médio de cada sacca exportada foi, respectivamente, o seguinte: 159$000, 141$000, réis 148$000, 147$000 e 142$000.

Um caso como muitos outros

Telegramma de Belém refere que a castanha do Pará, que era vendida a 105$000 por sacca, caiu bruscamente para 78$000.

Outro despacho salienta que, só, em tres dias, o prejuizo verificado é superior a 6.000:000$000.

Todos os productos estão sujeitos a esses phenomenos, provocados pela maior ou menor procura

Desta vez, porém, o caso tem outra explicação.

Attribue-se a baixa a uma empresa estrangeira, detentora de uma usina de beneficiamento desse producto. Teria sido ella que telegraphára para Londres e Nova York, informando que a safra actual de castanha era a maior que a Amazonia já tivera. Até ahi a informação commercial; depois o *truc*: — e que *a alta dos preços era devida á especulação de exportadores paraenses.*

A reacção foi immediata e dahi a baixa violenta.

Mas será que estejamos sem defesa contra os que assim pagam o nosso cordial acolhimento?

O Papa aos jornalistas catholicos

Durante a audiencia aos peregrinos francezes, que foram a Roma por motivo do 36º congresso da Boa Imprensa, Pio XI pronunciou uma oração sobre a imprensa, seus fins e responsabilidades.

"E' através dessa grande, santa e gloriosa luz — disse — que vos acolhemos nesta casa do Pae commum dos fieis, porque sois almas muito queridas ao Nosso coração paternal, sois cooperadores muito meritorios dessa missão que Deus nos confiou de educar as almas. Sêde, pois, os bemvindos em nome — ousamos dizer a palavra — dessa fidelidade tão distinguida que vos honra, á qual vos prendeis, Nós o sabemos, de uma maneira tão bella e santa."

Falando sobre o poder da imprensa:

"Vosso caro Pierre l'Ermite acabou de falar do poder da imprensa. Grande palavra mas, certo, não maior que o objecto. E, mesmo, diriamos que a palavra não basta para exprimir a realidade dessa potencia. Não foi um dos mais velhos e maiores mestres da palavra quem disse: "Lex animae, omnium regina rerum"? E' pela palavra que o pensamento chega á vontade e empolga inteiramente a alma. A alma, com effeito, é a potencia por excellencia, a quem devemos a vida, a quem tudo devemos. Ora, a palavra é uma força que sabe apossar-se das almas, dominadora, todo-poderosa. Que dizer, pois, dessa palavra, já em si mesmo tão poderosa, dispondo ella desse organismo, desse dynamismo de multiplicação, de diffusão, que é a imprensa? E' a propria potencia que multiplica acima de toda a medida. Isso é mais que uma reflexão, é uma verdade constatada. Mas a reflexão surge-nos junto. Que tremenda responsabilidade a da imprensa dispondo de um tal poder! Mesmo quando empregasse apenas imperfeitamente esse poder, seria já uma tremenda responsabilidade."

O Soberano Pontifice lançou, então, a idéa de uma Federação Internacional de Imprensa Catholica, dentro do senso dogmatico e do geographico do termo:

"Que coisa magnifica uma semelhante Federação! Que instrumento poderoso em prol da verdadeira fraternidade dos povos, das nações, para realização dessa paz que o mundo inteiro procura, mas que não chega a encontrar, porque perdeu o caminho verdadeiro, este caminho que haveis avistado junto de nós, durante estes dias, verdadeiro *verbum veritatis*, palavra de verdade, desta verdade que salva e que, sómente ella, póde dar a verdadeira liberdade, a verdadeira fraternidade do espirito?"

Terminando, o Santo Padre concedeu aos jornalistas presentes a sua benção apostolica:

"Caros filhos, disse, levareis essa benção a todos e em todas as direcções. E' escusado dizer que queremos particularmente abençoar essas outras familias que são vossas dioceses, vossos bispos, vossos parochos, vossos padres, dos quaes sois os preciosos collaboradores, segundo o conceito dessa Acção Catholica, pela qual sabemos se trabalha entre vós, com tanto devotamento, tanta intelligencia e exito."

Comecemos por casa

Uma observação que é de todos os dias e não desperta a conveniente attenção dos poderes competentes: em regra, a começar pelo café, exportamos o artigo melhor — como aliás deve ser — e não nos preoccupamos com a qualidade da mercadoria destinada ao consumo interno. Ainda hontem, em nota sobre a exportação do arroz, ponderou este jornal que a qualidade mais apreciavel desse cereal é exportada.

Em relação ao café, mesmo porque o propagamos como excellente bebida, porque não bebemos o melhor que sáe dos centros de producção? Devia começar por casa, esse cuidado. Na terra classica do café, difficilmente se encontra boa bebida. Por que? A pergunta é talvez ociosa e qualquer um dará a resposta satisfatoria: porque, com referencia ao café, como acontece com todos os artigos de alimentação, o maior empenho do intermediario não é vender *bom*, mas vender *muito*. De modo que o factor *quantidade*, em vez do factor *qualidade*, constitue a maior preoccupação do vendedor. Qual o remedio? Outra pergunta superflua: a fiscalização. Agora, sobretudo, que o Brasil entrou na campanha dos *cafés finos*, isto é da *boa bebida*, impõe-se que tambem o mercado interno seja abastecido de cafés de qualidade e que a acquisição do producto, pelas torrefacções, tenha o contrôle da fiscalização official.

Por causa de um diamante...

Em Monte Carmello, ás margens do rio Preto, Minas, um garimpeiro encontrou um bello diamante pesando oitenta quilates — mais ou menos 112 grammas — ficando rico desde esse momento, porque, segundo noticia procedente do local, a preciosidade foi logo vendida por 290 contos.

Essa noticia, aliás, não teria a menor importancia, tão commum costuma ser o encontro de pedras magnificas e caras em certos pontos do Brasil, se não fosse a figura do comprador. Este não andava por ali com vultosas sommas porque houvesse sonhado com a descoberta que ia fazer o feliz garimpeiro Irineu Ramos.

O abastado adquirente chama-se Arsene Arseniam. Por ser estrangeiro e por movimentar muito dinheiro, elle deve pertencer a esses grupos de aventureiros que rondam os garimpos onde não ha fiscalização official. E, no caso não interessa o ter ficado Arseniam com o diamante, mas a comprovação do que sempre se disse com relação aos bandos de agentes que corvejam pelos pontos onde se faz a apanha do ouro, para envial-o clandestinamente ao exterior.

O governo tenha, pois, esse episodio da pedra de 80 quilates do rio Preto como um pretexto para as providencias que se impõem, apurando os processos de que se servem os traficantes, de nacionalidades varias, para embarcar o ouro que traficam.

Se as autoridades agirem com vontade de acertar, não apenas apanharão flagrantes curiosos nos portos de escoamento natural de certas regiões do paiz e na extrema fronteira norte, como tambem talvez possam revelar a razão de certos interesses manifestados pelo Brasil e exclusivamente pelo Brasil.

O problema já é outro

Todos os membros da commissão de Constituição e Justiça da Assembléa Fluminense pedem vista do parecer elaborado sobre o caso provocado pelo memorial da Cantareira. Esse parecer, como vimos, ampliou o problema. Já não se trata apenas do *caso da Cantareira*, mas da questão mais geral e mais importante do transporte de passageiros e cargas entre esta capital, Nictheroy e as ilhas. Vimos que assim é, pelos termos do referido parecer.

As informações adeantam que, tambem no plenario daquella casa legislativa, varios deputados pretendem pedir vista para um exame demorado do assumpto. O memorial da Cantareira, portanto, ficará á margem, para vencer a solução que decida por uma concorrencia publica do serviço. Pouco importa, conseguintemente, o que essa empresa allega, de que terá de gastar mais de 20.000 contos em melhorar o mesmo serviço.

E' de esperar, portanto, pela amplitude que toma o assumpto e pelo interesse com que o examina o poder legislativo fluminense, que a solução corresponda á expectativa publica.

O Itamaraty e o accordo teuto-brasileiro

EM QUE TERMOS SE PRONUNCIOU, NA CAMARA, O DEPUTADO MOTTA LIMA

Na sessão de hontem, da Camara dos Deputados, a proposito da questão suscitada pelo accordo commercial teuto-brasileiro, tão controvertido, o sr. Motta Lima pronunciou o seguinte discurso:

O sr. Motta Lima (pela ordem) — Sr. presidente, a censura policial vae ser objecto de uma reclamação de minha parte, pelo seu excesso de zelo. Permitte-se que um ministro de Estado, em entrevista circular, desminta um dos orgãos desta capital e, depois, providencia-se para que esse mesmo jornal não se defenda como lhe convém.

Sr. presidente, v. ex., que é versado em classicos, deve recordar-se de um episodio occorrido após a tomada de Troya: vencedores os alliados gregos, Agamemnon — e peço que não confundam com o ministro do Trabalho (*riso*) — Agamemnon, um desses alliados, por ser o mais velho, talvez, teve uma situação de ascendencia, e a elle é que se dirigiam todas as reclamações. Então, Achilles, que não é o sr. Achilles Lisbôa, do Maranhão (*risos*)...

O sr. Carlos Reis — V. ex. dá licença para um aparte? Mesmo porque, desse, ainda não se acertou qual a parte vulneravel do calcanhar...

O sr. Motta Lima — ... Achilles dirigiu-se a Agamemnon, na hora da distribuição dos despojos, e reclamou contra a pequena parte que lhe coubera desses despojos; mas reclamou em termos de tal aspereza que Agamemnon, voltando-se para elle, lhe disse: "Filho, se te agastas, é porque não tens razão."

Pois bem: o ministro das Relações Exteriores, agastado com uma nota que o "Correio da Manhã" havia publicado, divulgou um desmentido em entrevista collectiva concedida aos representantes de jornaes que se achavam no Itamaraty.

O agastamento do referido titular demonstra sua falta de razão, e o "Correio da Manhã", á noite, recebeu instrucções da censura para não mais tratar do assumpto, porque, naturalmente, não convinha...

Agora, sr. presidente, passo a ler o topico, censurado, do "Correio da Manhã", para que v. ex., confrontando o agastamento do ministro das Relações Exteriores com a serenidade com que foi redigida a nota, verifique de que lado está a razão:

"Desmentidos...

Divulgámos ante-hontem que o embaixador do Brasil em Washington se havia communicado com o presidente da Republica, para dizer-lhe que a sua permanencia, delle, sr. Oswaldo Aranha, na capital norte-americana, se tornaria desnecessaria se o Itamaraty procurasse destruir a obra de approximação e de entendimentos realizada entre o Brasil e os Estados Unidos. Alludiamos ao episodio do tratado teuto-brasileiro em andamento no Ministerio das Relações Exteriores. O ministro da Fazenda, confirmado pelo seu collega da politica externa, contestou a existencia dessa communicação. Tambem a United Press, no seu serviço distribuido aos jornaes, declara que o sr. Aranha desmente. Mas declara, referindo-se a um *accordo commercial italo-brasileiro*, coisa a que não nos referimos, nem sabemos o que seja.

Nós falamos em *tratado teuto-brasileiro*. A *United* informa que ouviu, em Washington, o embaixador sobre *um accordo italo-brasileiro*.

Para que o publico avalie da trapalhada que os desmentidos apressados fazem, basta que se accrescente isto: o sr. Oswaldo Aranha, segundo uma conversa do ministro da Fazenda com a reportagem, estaria em Cuba no momento em que a citada agencia o procurava e com elle falava em Washington. Tivesse a *United* pelo telephone ou pelo telegrapho, se entendido de Washington com o sr. Aranha, em Cuba, e, com certeza, não omittiria o pormenor.

Isto, porém, ainda é o menos. Que o nosso embaixador em Washington está em inteiro desaccordo com o Itamaraty, basta ver-se o que, a respeito e por conta delle, accrescenta a *United*: "Respondendo á interpellação feita pela *United Press*, o embaixador do Brasil disse que sempre apoiou os tratados commerciaes contendo a clausula de nação mais favorecida, como o accordo commercial reciproco Brasil-Estados Unidos, dizendo: "Eu penso de um modo categorico que qualquer outra especie de tratado seria contraria aos interesses do Brasil. Não estou informado acerca do tratado italo-brasileiro. Em seguida, o representante do governo do Rio de Janeiro disse estar certo de que o Brasil não se desviaria do tratamento de nação mais favorecida em accordos commerciaes, e que tal desvio, segundo sua opinião, se fosse levado a effeito no caso de qualquer tratado commercial, redundaria em conflicto com o accordo commercial reciproco já em vigor entre o Brasil e os Estados Unidos.

Concluindo, o sr. Oswaldo Aranha disse que sua attitude é bem conhecida, de vez que sempre defendeu o tratamento de nação mais favorecida."

O tratado teuto-brasileiro, em estudos no Itamaraty, é da "outra especie" a que faz menção o sr. Oswaldo Aranha. Contraria os ajustes anteriores estabelecidos com os Estados Unidos. Nem o embaixador se collocaria contra elle se não fosse a certeza que tem, confessa e proclama de que só os convenios economicos, nos quaes o Brasil entra como nação mais favorecida, consultam os interesses nacionaes.

Era o que tinha a dizer."

CONSELHO FEDERAL DA ORDEM DOS ADVOGADOS DO BRASIL

Chefes de postos da policia municipal não podem advogar — Prohibidos tambem de advogar os procuradores geraes —

Realizou-se a 5ª sessão da 44ª Reunião Extraordinaria do Conselho Federal da Ordem dos Advogados do Brasil, presidida pelo sr. Levi Carneiro e secretariada pelo sr. Paulo Povoa na ausencia justificada do sr. Attilio Vivacqua secretario geral.

Estiveram presentes os representantes dos Conselhos Seccionaes da Ordem, a saber: — Justo de Moraes, Baptista Bittencourt e Rego Lins, do Districto Federal; Arthur Rocha, do Acre; Carvalho Guimarães, do Maranhão; Aurelio Britto, do Piauhy; Waldemar Falcão, do Ceará; Alberto Roselli e Francisco Ivo Cavalcanti, do Rio Grande do Norte; Oswaldo Trigueiro, da Parahyba; Carlos de Gusmão, de Alagôas; Cicero Aranha, de Sergipe; Ernesto de Sá, da Bahia; Polycarpo Viotti, de Minas Geraes; Ubaldo Ramalhete, do Espirito Santo; Ruben Braga, do Rio de Janeiro; Miranda Junior, e Waldemar Ferreira, de São Paulo; Oscar Martins Gomes, do Paraná e Luiz Ballotti, de Santa Catharina.

Os trabalhos decorreram animados, dada a importancia e opportunidade dos assumptos submettidos á decisão do Conselho Geral.

Dentre os processos, hontem, julgados, salientam-se os seguintes:

Recurso nº 47 — Recorrente: — Benedicto Teixeira da Cunha Junior — Recorrido: — Conselho da Secção do Districto Federal — Assumpto: — Impedimento de funccionario da Policia Municipal de exercer a advocacia. Relator: — sr. Carlos de Gusmão. *Decisão*: — Approvado, unanimemente o parecer do relator que concluiu pelo impedimento dos funccionarios da Policia Municipal de exercerem a advocacia no crime, de accordo com o nº IV do art. 10 do Regulamento da Ordem. (Regulamento da Ordem dos Advogados do Brasil — art. 10º — São prohibidos de procurar em Juizo, mesmo em causa propria: — nº IV — As autoridades e funccionarios policiaes, em geral, em materia criminal.

Consulta nº 66 — Conselho da Secção de Minas Geraes — Assumpto: — Impedimento do procurador geral do Estado de exercer a advocacia e cargo de directoria de secção da Ordem. Relator o sr. Ruben Braga que em seu parecer, conclue, na primeira hypothese pelo impedimento do procurador geral do Estado de exercer a advocacia perante a justiça local, e, na segunda, considerando vago o cargo de directoria da Ordem, quando o seu detentor é nomeado procurador geral. *Decisão*: — Approvada, unanimemente, a segunda conclusão do parecer, abstendo-se de votar o representante do Conselho da Secção do Ceará. Quanto á primeira hypothese, resolveu-se, de accordo com o voto do presidente, impedido de advogar perante a justiça local, desde que todos os casos que nesse fôro se processam, podem incidir directa ou indirectamente, nas funcções de seu cargo como chefe de Ministerio Publico do Estado. Na justiça federal haverá impedimento naquelles processos, contenciosos ou administrativos, que nos termos do art. 11 nº 4 do Regulamento da Ordem, incidam ou possam incidir nas funcções de seu cargo, desde que se não devem considerar abrangidos nesta expressão, todos os factos que corram na justiça da União. Votaram de accordo com o presidente os representante dos Conselhos das, secções da Bahia, Goyaz Piauhy, Espirito Santo, Districto Federal, Rio Grande do Norte, Maranhão, Paraná, Rio de Janeiro, Parahyba, Santa Catharina, Alagôas e Sergipe. Vencidos os votos dos representantes dos Conselhos das secções do Acre, Minas Geraes e São Paulo, consideravam o impedimento, tambem, na justiça federal.

O sr. Alberto Rego Lins fez o relatorio do processo da Secção de Goyaz em que é embargante o sr. Zoroastro Arteaga, caso já debatido, primeiramente no Conselho da Ordem, em novembro do anno passado. Disse o relator que os mesmos embargos continham materia nova, que impunha num exame detido da situação em que se encontravam o mesmo advogado goyano e outros bachareis titulados pela Escola de Direito de Goyaz, submettida ao regimen da inspecção preliminar. Passando em revista os argumentos do recorrente e examinando a documentação que instrue os embargos, declara o sr. Rego Lins que está inclinado a uma revisão do seu voto no julgamento anterior. Affirmou o delegado do Districto Federal que não persevera num equivoco. *Errare humanum est. Perseverare diabolicum. Tale prope divinum.* Não se detém mais na apreciação da resistencia da Côrte de Appellação de Goyaz em registrar o diploma daquelle advogado, em virtude de lei estadual, porque só a União tem hoje competencia para legislar sobre as condições de capacidade para o exercicio da advocacia. O ponto nevralgico da questão reduzia-se, portanto, a saber: — se o recorrente, matriculado e formado numa escola, sujeita á inspecção preliminar, podia ser inscripto no quadro da Ordem.

O artigo 22 do Decreto nº 20.179, de 6 de julho de 1931, preceitua: Serão tambem validos, nos termos deste decreto, os diplomas expedidos pelos institutos livres de ensino superior aos alumnos nelles já matriculados na data da concessão da inspecção preliminar. Citou ainda o relator varios dispositivos do Regulamento da Ordem e affirmou ainda que o embargante tinha feito prova de que exercera a advocacia desde 1923.

Por ter pedido vista dos autos o sr. Levi Carneiro, o relator deixou de emittir o seu voto.

Apresentou-se o autor do desfalque da "Campanha do Ouro"

São Paulo, 26 (Havas) — Raul Pacheco Chaves, autor do desfalque da "Campanha do Ouro", apresentou-se hoje ao juizo competente para prestar a fiança de 12 contos, afim de poder continuar em liberdade até a solução do processo que lhe é movido por apropriação indebita.

O réo recorreu tambem á Côrte Suprema da pronuncia do juiz.

VOLTARAM A' NORMALIDADE OS DOIS MUNICIPIOS GOYANOS

Goyania, 26 (Havas) — Noticias provindas do norte do Estado affirmam que os municipios de Boa Vista e Tocantins voltaram á normalidade, tendo o interventor federal dado todas as garantias as autoridades locaes.

Informações do Exterior

ECONOMIA E FINANÇAS: Mercados estrangeiros

(Serviço especial do "Correio da Manhã")

Está causando sérias apprehensões na Tchecoslovaquia o "declinio cada vez mais accentuado" do "consumo interno de generos de primeira necessidade" que, de accordo com "recentes dados estatisticos, se vem fazendo sentir desde 1930. Realmente, uma retracção continuada do consumo de alimentos por parte de população constitue para uma nação um problema de terrivel complexidade e capital importancia. Economico, social, politico e moral, mas principalmente biologico, da sua solução póde depender, em grande parte, a vitalidade e a capacidade constructora das gerações futuras. Nação modelarmente organizada e governada, sob a influencia do maior homem de Estado da Europa actual — Thomas Masaryk — a Tchecoslovaquia vem dedicando especial attenção a essa questão de magro interesse nacional e social.

A aggravação do problema da alimentação insufficiente e inadequada, em consequencia da depressão economica mundial que se prolonga desde fins de 1929, attingiu tal ponto que a Liga das Nações se acha presentemente preoccupada, apezar das grandes difficuldades politicas que está defrontando, com o seu estudo, afim de tentar resolvel-o mediante um plano constructivo, na organização e execução do qual cooperariam as nações interessadas, que são, pensamos, a totalidade. O Comité de Alimentação da Liga vem trabalhando intensamente, nestes ultimos mezes, por considerar, com razão, da maior urgencia o inicio do combate efficiente a esse mal .Falando perante esse *Comité* em fevereiro do corrente anno, o economista L. Feierabend, presidente da Sociedade de Cereaes da Tchecoslovaquia, reconhecendo embora "a importancia de outros factores para a melhoria da alimentação", salientou que a solução do problema "depende em primeiro logar do restabelecimento do poder de compra dos differentes Estados". Dessa fórma a questão da alimentação se reduz, em ultima analyse, á elevação da capacidade acquisitiva das populações. Mas é justamente a esse respeito que, desde o inicio da depressão economica mundial, têm surgido as maiores e mais fundas divergencias entre as varias correntes do pensamento economico e da acção politica. As therapeuticas preconizadas para a cura do mal variam, tambem, em conformidade com as caracteristicas estructuraes das diversas economias nacionaes. E' o que o sr. Feierabeud poz em relevo de modo nitido. "Os methodos recommendados pelos Estados agricolas, affirmou elle, com effeito, são quasi sempre oppostos aos adoptados pelos Estados industriaes". Sendo, porém, a Tchecoslovaquia um paiz onde, ao lado de uma industria altamente desenvolvida e concentrada, existe uma agricultura notavel por sua productividade e seu grão de organização, a reducção do poder acquisitivo da população não póde ser atribuida exclusivamente, nem á crise industrial, nem á agraria. Por isso, na opinião desse economista e homem de negocios tchecoslovaquo, a luta contra a alimentação insufficiente e deficiente deve em seu paiz consistir principalmente num esforço para reduzir o desemprego, de uma parte, e para elevar os preços dos productos agricolas, assegurando-lhe, ao mesmo tempo, o escoamento, de outro. Assim, pois, apezar da multiplicidade de seus effeitos e repercussões, o problema da alimentação se identifica, afinal de contas, com o da reconstrucção economica. E' a conclusão a que chegou o sr. Feierabeud e que nos parece irrefutavel.

O declinio do consumo interno an Tchecoslovaquia

Praga, 26 (UTB) — Os observadores economicos tchecos achamse apprehensivos com os recentes dados estatisticos de producção e aproveitamento, segundo os quaes o consumo interno de generos de primeira necessidade accusa, desde 1930, um declinio cada vez mais accentuado, que abrange todos os artigos da producção nacional.

A exportação do algodão pelo porto de Santos

São Paulo, 26 (Havas) — De primeiro de janeiro até 15 de maio deste anno foram exportados pelo porto de Santos 17.308.933 kilos de algodão contra 6.065.623 no mesmo periodo de 1935.

E' interessante notar que, no anno passado, a Allemanha figurou como o primeiro importador, naquelle periodo, com 3.083.744 kilos, emquanto que neste anno, o Japão collocou-se em primeiro logar com o contingente de .... 5.170.030.

Entre os paizes importadores do algodão paulista, figuram este anno, pela primeira vez, a India e a China, respectivamente, com 250 e 129 fardos.

Presentemente, está atracado em Santos o vapor inglez "Lanfair", fretado por uma companhia japoneza para levar ao Japão um carregamento de 6.000.000 de kilos de algodão. Na segunda quinzena de junho tambem chegará outro vapor inglez, o "Jedmoor", que levará outro importante carregamento para o Japão.

O cambio da City na abertura

Londres, 26 (Especial) — Na abertura do mercado cambial o dollar foi cotado a 4.98 1|8 contra 4.98; o dollar canadense a 4.99 contra 4.99 1|4; o florim a 7.37; o franco belga a 29.47; o franco suisso a 15.41; a peseta a 36.50; o franco francez a 7565 contra 75.62 1|2; o marco a 12.37 contra 12.37 1|2.

A libra sob diversas praças

Londres, 26 (Especial) — A cotação da libra sobre as diversas praças era hoje a seguinte:

Nova York	4.98.06
Paris	75.63
Berlim	12.37
Madrid	36.515
Canadá	4.99
Amsterdam	7.37.25
Roma	63.37
Suissa	15.00
Buenos Aires	18.00
Rio de Janeiro	2.71
Montevidéo	23.12

Cotações do ouro e da prata em barras

Londres, 26 (Especial) — O preço do ouro foi fixado em 133 shillings 8 por onça fina.

O preço de hoje foi determinado na base do franco a 75.68 e do dollar a 4.98 1|4. Comporta o premio de 9 pence 1|2 acima da paridade do franco e 1|2 penny acima da paridade do dollar.

Foram vendidas 121 barras de ouro no valor 341.000 libras.

Londres, 26 (Especial) — A prata em barras foi cotada á vista e a sessenta dias a 20. A prata fina foi cotada á vista a 21 9|16 e a sessenta dias a 21 9|16.

As moedas sul-americanas em Londres

Londres, 26 (Especial) — As moedas sul-americanas não soffreram hoje nenhuma alteração nas suas cotações, no mercado cambial.

O mil réis continuou cotado a 2 23|32.

As negociações anglo-argentinas

Londres, 26 (Especial) — Nenhum facto novo occorreu nas negociações anglo-argentinas, que proseguem em rythmo moroso. Essa situação não significa comtudo que as trocas de vistas estejam terminadas, pois frequentemente os peritos britannicos e argentinos são chamados a conferenciar.

Nos circulos anglo-argentinos considera-se que as linhas geraes do accordo já estão esboçadas e que os detalhes que restam para solucionar são de relativa importancia. Acredita-se aqui que os progressos das conversações são entravados pela situação internacional que toma toda a attenção do gabinete britannico e, mais ainda, pela eventualidade de uma reorganização ministerial, aggravada pela demissão do sr. Thomas, ministro das Colonias.

Mercado cambial de Paris

Paris, 26 (Especial) — Na abertura do mercado cambial a libra foi cotada a 75.65; o dollar a 15.187; o franco belga a 256.63; a peseta a 207.25; o florim a ... 1026.2; o franco suisso a 490.62.

Paris, 26 (Especial) — No fechamento do mercado cambial a libra foi cotada a 75.65; o dollar a 15.185; o franco belga a 256.62; a peseta a 207.25; o florim a ... 1026.2; a lira a 119.70; o franco suisso a 490.62.

O cambio em Nova York

Nova York, 26 (Especial) — Abertura do mercado cambial:

Sobre Londres	4.98 1/32
Sobre Berlim	40.26 1/2
Sobre Hespanha	13.64 1/2
Sobre Hollanda	67.59
Sobre Paris	6.58 7/16

Projecta-se a creação da Camara de Commercio Brasileira em Hamburgo

Hamburgo, 26 (Havas) — O president eda Camara de Commercio do Rio de Janeiro, sr. Joaquim Candido de Azevedo, após sua chegada tem estado em contacto com um grupo de firmas que commerciam com o Brasil, examinando a possibilidade da creação da Camara de Commercio brasileira de Hamburgo, com o fito de intensificar as relações commerciaes entre os dois paizes.

Actualmente os interesses do commercio brasileiro em Hamburgo são fiscalizados pela antiga firma exportadora Hanseatica.

O Derby de Epsom influindo nas actividades do Stock Exchange

Londres, 26 (Especial) — Sob a influencia mais encorajante de Wall Street, a tendencia do Stock Exchange melhorou hoje, embora a importancia das transacções continue ainda restricta devido á grande corrida no Derby amanhã e á approximação das festas de Pentecostes.

Os fundos publicos inglezes estiveram fracos, em consequencia da offerta abundante de titulos das novas emissões. Os valores estrangeiros estiveram muito bem orientados. Os ferroviarios inglezes calmos e os estrangeiros sustentados. Os industriaes irregulares, embora o seu tom accusasse alguma melhora. Os internacionaes indecisos mas melhor orientados no seu conjunto. Os das minas de ouro mais activos em consequencia da reabertura do mercado de Johannesbur. Os valores do cobre irregulares. Os petroliferos estiveram temporariamente mal impressionados pela declaração do dividendo da Anglo-Iranian e esse titulo caiu de 96.3 para 85.7 1|2 Os titulos da Mexican and Canadian Eagle soffreram bruscas fluctuações.

No fechamento a tendencia dos valores brasileiros era menos sustentada que durante a sessão. As alterações foram entretanto, poucas. O 7 % do Estado do Paraná fechou a 21 1|2 contra 20. O 5 % de 1914, que tinha subido de 70 3|4 para 71, terminou a sessão a 70 1|2. A emissão a vinte annos do funding de 1931 fechou a .... 72 1|4 contra 72 3|4. Outros valores brasileiros accusaram recuos equivalentes.

A tendencia, hontem, do franco francez em Londres

Londres, 26 (Especial) — A tendencia do franco francez foi hoje pesada, principalmente nas operações a tres mezes, em consequencia, ao que se diz, do contrôle britannico ter se abstido novamente de intervir sobre o mercado. A moeda franceza, que melhorou ligeiramente para 75.62 1|2 contra 75.65 á vista, caiu de ... 80.90 para 81.30 1|2 nas operações a tres mezes. O florim recuou de 7|37 para 7.37 1|4, mas o marco permaneceu sem alteração a .... 12.37 1|2. O belga fechou a 29.37. O franco suisso recuou de 15.41 para 15.41 1|2, e a peseta não variou a 36.50.

O desconto a tres mezes passou sobre o florim de 9 1|2 para 10 e sobre o franco suisso de 27 para 28 centimes.

O dollar, que tinha caido de ... 4.98 para 4.98 1|8, era cotado no fechamento a 4.98 1|16. A moeda canadense fechou a 4.98 3|4 contra 4.99 1|4.

O café em Nova York

Nova York, 26 (Especial) — No fechamento do mercado do café vigoravam hoje as seguintes cotações:

Santos — 4: maio, 8.34; julho, 8.47; setembro, 8.57; dezembro, 8.64 e março, 8.70.

Rio — 7: respectivamente, 4.71, 4.83, 4.95, 5.00 e 5.06.

No mercado á vista, Santos — 4: era cotado de 8.50 a 8.75.

Rio — 7: de 6.75 a 7.00.

O Banco da Inglaterra compra ouro em barra

Londres, 26 (Especial) — O Banco de Inglaterra annuncia a compra de £ 431.705 de ouro em barra.

Cotações da Bolsa de Nova York

(Fornecidas pela United Press)

FECHAMENTO DA BOLSA
(Data 26/5/1936)

	Hoje	Anterior
Allied Chemical . . .	193	180
American Can	129,25	129,12
American Foreign Power	7,62	7,25
American Metals . . .	27,75	—
American Radiator . .	20	19,50
American Smelting and Refining	77,75	77,25
American Tel and Tel.	165,50	162,50
American Tobacco . . .	92,75	92,50
American Woolen . . .	—	8,12
Anaconda Copper . . .	34,25	34
Andes Copper	—	—
Armour Delaware Pref.	—	106,87
Armour Illinois Prior A.	4,87	4,87
Armour Illinois Prior P.	72,37	72
Atlantic Refining . . .	28,50	28,12
Bethlem Steel	52,37	51
Canadian Pacific . . .	12,62	12
Chase Treshing Machine	161,50	157,25
Cerro de Pasco	55	54,75
Chile Copper	—	—
Chrysler Motors	97,50	95,37
Columbia Gas Electric.	19,62	18,75
Consolidated Gas of New York	32,87	31,62
Continental Can . . .	75,50	74,37
Cuban American Sugar	11	10,50
Corn Products	78,25	77,25
Du Pont de Neumours.'	145,50	144,50
Eastman Kodak . . .	161	161
Electric Power a. Light	15,75	15,62
General Electric . . .	37,37	36,75
General Foods	38,87	38,37
General Motors . . .	63,50	62,25
Giletty Safety Razor .	15,75	15,75
Goodyeae Rubber . . .	25	25,25
Hudson Motors. . . .	14,87	14,37
Inter. Busines Machine	168	166,50
International Cement. .	47,12	46,62
International Haryres .	86,50	85,25
International Nickel . .	47	46,87
International Tel a. Tel	14,25	14
Konnecott Copper . . .	38,12	37,87
Kroger Grodcery . . .	22,50	22,50
Lambert Corporation. .	21	20,75
Lehman Corporation . .	—	96
Loews Ins.	47,75	47,25
Montgomery Ward . . .	43,37	43
National Casg. Register	23,12	23
National Lead Co. . . .	30,75	30,37
New York Central . . .	36,37	34,87
North American Corporation.	26,87	25,50
Otis Elevactor. . . .	27,75	27,25
Pacific Gas Electric . .	36	35
Paramount Public . . .	8	8,25
Patino Mines	11,25	11,12
Pennsylvania Railroad .	30,62	29,87
Public Service of New Jersey	44,75	43,50
Radio Corporation of America	11,12	11
Standard Brands . . .	15,50	15,12
Standard Oil of California.	37,37	37,25
Standard Oil of New Jersey.	33,50	33,62
Standard Oil of Indiana	30,50	30,25
Soconny Vacuum . . .	12,62	12,50
Swift International . .	29,62	29,50
Texas Corporation. . .	33,87	34,12
Texas Gulph Sulphur .	36	35,87
Union Carbide	84	82,75
Union Pacific	126,87	123
United Aircraft	22,75	22,50
United Fruit	77,50	76,50
United Gas Improvement.	15,62	13,50
United States Leather.	—	—
United States Smelting and Refining . . .	80	80,50
United States Steel . .	60,37	59
Warner Bross	9,75	9,75
Warren Bross	8,50	8,62
Westinghouse Electric .	117,12	114,25
Woowerth.	50	50,37
CURB:		
American Gas Electric.	37,50	36,50
Atlas Corporation . . .	12,12	12,12
Brazilian Traction . .	12,37	—
Electric Bond and Share	20,25	19,62
Niagara Hudson Power .	9,37	8,87
Pan American Airways.	57	50,50
United Gas	8,25	8,12
BANCOS:		
Bankers Trust	55	55
Chase National Bank .	37	37
First National Bank of Boston	44,25	44,25
National City Bank of New York	32,50	33
Royal Bank of Canadá.	170	—
BONDS:		
Brasil Fed. 8 %, 1941	34,25	33,75
Empr. Reino da Italia	75	74,75
Rio Grande do Sul 8 %, 1946.	25,25	—
Titulos do Estado de São Paulo, 1958	—	—
Titulos do Estado de São Paulo, 7 %, 1940 . .	—	86
Titulos do Estado de São Paulo, 8 %, 1936 . .	—	21,62
Titulos do Estado de São Paulo, 6 ½ % . . .	—	—
Bonus de Minas Geraes, 6 ½ %, 1959 . . .	—	—
Bonus de Minas Geraes, 6 ½ %, 1958 . . .	—	—
BRAZBONDS:		
E. F. C. do Brasil, 7 % 1952.	28,37	28,37
Empr. Bras. 6 ½ %, 1926-1957	25,87	26,12
Empr. Bras. 6 ½ %, 1927-1957	26,37	26,87
Rio Grande do Sul 6 %, 1968	16,75	17
Municipalidade de São Paulo, 8 %, 1952. .	—	—
Municip. do Rio de Janeiro, 6 ½ %, 1953 .	15,62	—
Libra esterlina . . .	4,98,06	4,98
Franco francez	6,58,50	6,58,50
Lira italiana	7,86	7,86

Exportação de prata chineza

Shanghai, 26 (Especial) — Segundo affirmam os banqueiros chinezes, a China exportará brevemente cincoenta milhões de onças de prata para os Estados Unidos.

Essa prata será depositada nos Bancos norte-americanos como garantia do credito de vinte e cinco milhões que lhe foi concedido pela União. O metal será vendido progressivamente, de accordo com o estado do mercado. A primeira remessa, no valor de 500.000 dollares, partiu de Shanghai hoje, a bordo do "Presidente Jackson".

Shanghai, 26 (Havas) — A bordo do navio "Presidente Jackson" seguiu com destino aos Estados Unidos um carregamento de prata chineza no valor de 16.500.000 dollares.

As dividas de guerra da Europa

Washington, 26 (Havas) — O Departamento de Estado terminou a nota que dirigirá a diversas nações da Europa a respeito da questão das dividas de guerra.

A' frente da lista relativa ás dividas figura a Grã-Bretanha com a somma de 85.670.765 dollares e mais os atrazados na importancia de 582.803.306 dollares. A França vem em segundo logar com 74.787.025 dollares e mais os atrazados na importancia de .... 250.292.290 dollares. A seguir figuram Polonia, Tcheco-Slovaquia, Esthonia, Hungria, Italia, Lettonia, Rumania, Yugoslavia, Finlandia e Lithuania.

O Departamento de Estado chama a attenção para o facto de ser a Finlandia o unico paiz que sempre pagou as dividas em questão.

A nota será endereçada aos referidos paizes por motivo do vencimento marcado para 15 de junho proximo.

A Bolsa de Nova York

Nova York, 26 (U. P.) — A Bolsa fechou hoje com visivel tendencia para a alta subindo os diversos valores entre fracções e tres pontos, em virtude de um esforço supremo desenvolvido sob a direcção dos portadores de acções de empresas ferroviarias, que tambem subiram. O mercado funccionou com moderada actividade.

O algodão esteve ligeiramente sustentado. Prevê-se que em consequencia das chuvas registradas na zona secca do circulo productor de algodão, contrabalance os primeiros lucros.

O mercado de trigo funccionou fraco, verificando a perda de cinco cents. nas operações a termo para entregas no mez corrente.

O total das operações effectuadas hoje eleva-se a 1.400.000 acções.

A libra esterlina foi cotada a 4.98.12.

Para a estabilização do franco

Paris, 26 (U. P.) — Informações autorizadas dos circulos esquerdistas levam á crença de que um dos propositos principaes do governo sob a presidencia do sr. Leon Blum, será a realização de uma Conferencia Monetaria, que visaria a estabilização do dollar, da libra esterlina e do franco francez, fixando-se este ultimo em uma taxa cambial mais baixa.

Noticia-se que o sr. Vicent Auriol, chefe socialista e "leader" da opposição, desde o gabinete Doumergue de 1934 e que será o futuro ministro das Finanças, estuda neste momento a possibilidade de convocar semelhante reunião.

O primeiro ministro resignatario, sr. Albert Sarraut, na sua recommendação hontem feita para uma conferencia, deu, segundo se presume, o passo preliminar nesse sentido, passo que foi acompanhado de vivo debate do projecto na imprensa franceza de hoje.

As autoridades financeiras pensam desenvolver uma actividade urgente nesse sentido, em vista da fraqueza do franco e da continua evasão de ouro. Muitos julgam que se torna necessaria essa actividade, pois a situação revela a existencia de difficuldades inherentes á questão e que não podem ser a ttribuidas exclusivamente aos actos dos especuladores.

Em Paris as autoridades financeiras estão compenetradas dos obstaculo que se crearão forçosamente á conferencia. Comquanto os banqueiros salientem que tanto Londres como Nova York são favoraveis á estabilização, não existe plena certeza de que os Thesouros norte-americano e britannico julguem o momento opportuno, lembrando-se a esse proposito que as autoridades financeiras dos dois paizes anglo-saxões desejam, em primeiro logar conhecer a orientação da politica monetaria do gabinete Leon Blum antes de concordarem em tomar parte nos debates.

Entrementes a opinião publica tende a vêr com mais favor a possibilidade de uma sorte de amputação da taxa cambial do franco. A imprensa discute presentemente, todos os dias, as medidas tendentes á defesa do franco.

O ex-ministro das Finanças, sr. Martin é um apologista declarado do contrôle monetario, mediante o qual os valores internos e externo do franco seriam mantidos artificialmente em niveis diversos.

Pio XI recebe os correspondentes de jornaes estrangeiros

Cidade do Vaticano, 26 (Havas) — Pio XI, cujo anniversario será celebrado a 31 do corrente, recebeu hoje, na Sala do Throno, setenta correspondentes de jornaes estrangeiros em Roma.

Depois do beija-mão o Papa pronunciou uma allocução em que exprimiu a sua satisfação "por ver reunidos na casa do Pae Commum representantes da opinião de tantos paizes".

Pio XI mostrou em seguida o papel reservado á imprensa no mundo e formulou votos para que os jornalistas trabalhassem pela paz, pelo bem, pela justiça.

O Papa terminou dando a cada jornalista em particular, a benção pontifical para elle proprio e para o paiz a que pertence.

Noticias de Portugal

Lisboa, 26 (Havas) — Por occasião do sexto dia da Semana Militar, as diversas unidades navaes disputaram no Tejo uma regata que despertou grande interesse por parte do publico.

Destacamentos de officiaes, subofficiaes e soldados visitaram os navios da esquadra.

Lisboa, 26 (Havas) — Falleceram: em Afife, o proprietario Guilherme Rodrigues, de 32 annos de edade; em Paradela, o proprietario Thomaz Leandro, de 96 annos; em Ermida, o proprietario Manoel Carvalho.

Em Almeida suicidou-se Antonio Dourado, de 28 annos.

Lisboa, 26 (Havas) — O architecto Raul Lino fez esta tarde á Academia de Bellas Artes uma communicação intitulada: "As minhas impressões do Brasil".

Lisboa, 26 (Havas) — O sr. Marreiros Gorjão realizou, hoje, á noite, no Secretariado Geral de Propaganda Nacional, uma conferencia intitulada: "Depois da invasão de um imperio".

Lisboa, 26 (Havas) — Realiza-se amanhã, pela primeira vez nesta capital, uma demonstração da guerra chimica que comprehenderá um simulacro de ataque á Lisboa por uma esquadra aerea.

Lisboa 26 (Havas) — O balanço semanal do Banco de Portugal relativo ao periodo que terminou a 6 do corrente traz os seguintes algarismos: Encaixe ouro, 910.157 contos; disponibilidades no estrangeiro, 461.689 contos; notas em circulação, 2.026.207 contos; outros compromissos á vista, 1.053.259 contos; cobertura, 44,54 °|°; taxa de desconto 5 por cento.

Uma onda de descontentamento entre os trabalhadores norte-americanos

Requisitado o auxilio da policia para seis regiões

Nova York, 26 (Havas) — Uma onda de descontentamento, que se traduz em varios conflictos de trabalho, passa actualmente sobre os operarios industriaes e agricolas de diversas regiões dos Estados Unidos, segundo a Associated Press. O auxilio dos chefes das policias locaes e da milicia do Estado foi requisitado em seis regiões. Calcula-se em 50.000 o numero de pessoas affectadas pelos movimentos nos Estados de Nova York, Pennsylvania, Ohio, California, Wisconsin, Yowa, Texas, Nebraska, Minnesota, Indiana, Arkansas, Oriegon e Dakota do Sul. Entre as classes envolvidas nos conflictos, figuram a dos barbeiros, açougueiros, padeiros, carpinteiros e lenhadores, bem como operarios das fundições de aço, pneumaticos de automoveis, estaleiros maritimos e apparelhamento industrial.

O sr. Salazar fala sobre o exercito portuguez

Como falou o actual ministro da Guerra

Lisboa, 26 (Havas) — No primeiro discurso que pronunciou como ministro da Guerra, o sr. Oliveira Salazar lembrou que ha dez annos o exercito portuguez, sob o commando do general Gomes da Costa, desencadeou o movimento triumphante, sem luta e sem derramamento de sangue, dando inicio á nova éra. Disse que "com o Estado Novo póde o governo realizar a sua obra constructiva: a união dos portuguezes, o prestigio da autoridade e da administração, a organização financeira e economica do paiz, a organização das Corporações e do Imperio Colonial.

Como foi isto possivel? Perguntar-se-á.

Isto foi possivel pela comprehensão do povo e pela sinceridade dos governantes."

Depois de apontar estes factos, o sr. Salazar proseguiu:

"Comquanto profunda, no coração dos portuguezes, a transformação a que temos assistido neste periodo de dez annos não seria possivel sem a ceração de certo numero de condições materiaes. Resta agora dizer que esta transformação deve-se ao exercito."

E o presidente do gabinete concluiu: "Os dez annos que terminam hoje constituem sómente na historia patria a éra da restauração. Outros dez annos vão começar, e esses constituirão a éra do engrandecimento que deve ser construido com os mais duros sacrificios, com o mais alto heroismo, com o maior devotamento. Eu não quereria sair daqui sem saber quem é que tem coragem de nos acompanhar."

Ordens de Berlim aos nazistas da Austria

Vienna, 26 (Havas) — Segundo os circulos politicos de Vienna, verifica-se que os nazis da Austria receberam ordens de Berlim no sentido de intensificar repentinamente a sua actividade subversiva. Constata-se de facto uma grande recrudescencia na actividade desses elementos, em numerosos pontos do territorio austriaco. Na Alta Austria um grupo de nazis que tomava parte em uma assembléa da frente patriotica, applaudiu freneticamente um aparteante que reclamava fosse immediatamente sujeita a votos a questão da "anschluss".

Esse exemplo mostra claramente em que sentido se dirige actualmente a actividade nazista.

Figado, tubagem duodenal
DR. VILLELA PEDRAS
Nutrição, app. digro. Ondas curtas. S. Aires, 70-6° — 28-6254 e 27-3188.
(35805)

Uma conferencia sobre Portugal, em Paris

Paris, 26 (Havas) — Perante numerosa assistencia, no meio da qual se notavam os infantes d. Fernando e d. Luiz e as infantas Eulalia e Luiza e outras personalidades da alta sociedade portugueza e franceza, a sra. Olga de Moraes Sarmento fez uma conferencia sobre Portugal, evocando o seu passado glorioso e os laços que hoje mais do que nunca o prendem ao Brasil. "Hoje — disse a conferencista — nada mais faz do que reflectir o passado e, obedecendo a um nobre impulso, desempenha um papel importante no concerto das nações européas."

Finda a conferencia foram projectados na téla varios films dos principaes momentos historicos de Portugal, sendo em seguida cantadas varias canções do folklore portuguez pelo sr. Sampaio Brandão.

A reunião foi patrocinada pela ex-rainha d. Amelia de Portugal.

PARA PAGAMENTO AO PESSOAL MENSALISTA E CONTRATADO

O Tribunal de Contas ordenou o registro do adeantamento de 116:680$000, ao encarregado de material do serviço de aguas, do Departamento Nacional de Producção Mineral, Pedro Marcello G. de Queiroz, para attender ao pagamento de despesas com o pessoal mensalista e contratado e com o material, necessario ao serviço de campo nos Estados do Amazonas, Pará, Matto Grosso, Goyaz, Pernambuco, Alagoas, Sergipe, Espirito Santo, Rio de Janeiro, São Paulo, Paraná, Santa Catharina e Territorio do Acre, em postos afastados das repartições pagadoras.

Para a Rêde de Viação Cearense adquirir material rodante

O ministro da Viação autorizou a Rêde de Viação Cearense a fazer um emprestimo de 50.000 contos para adquirir material rodante, tendo tomado, ao mesmo tempo, varias providencias, nesse sentido, junto a diversos estabelecimentos de credito.

A Commissão de Constituição e Justiça da Camara e as leis complementares da Constituição

Foi relatado, na Commissão de Finanças, o véto parcial á resolução sobreo o abono porvisorio

A reunião de hontem, da Commissão de Justiça da Camara teve indiscutivel importancia. Antes de mais, confirmou-se o registro, que fizeramos, sobre a designação de relator para o pedido de licença, para processar os deputados presos. O sr. Waldemar Ferreira, presidente, entregou essa tarefa ao representante de classe da pecuaria, na commissão, sr. Alberto Alvares, que, aliás, ainda continúa ausente.

Mas a importancia dos trabalhos estava precisamente na iniciativa do *leader* da maioria, sr. Pedro Aleixo, que apresentou suggestões para o estudo systematico de Constituição, visando a elaboração das leis complementares, que decorrem do seu texto. O sr. Pedro Aleixo, de accordo com o presidente, sr. Waldemar Ferreira, fazia a escolha ou designação de relatores, para esse estudo do texto constitucional. Assim, a materia constante do artigo 5° n. XIX, letra *g*, foi distribuida ao sr. Ascanio Tubino. Os assumptos concernentes aos arts. 16 e 23, paragraphos 3°, 4° e 50, § 2° já estão consubstanciados em projectos em andamento. Quanto ao art. 57, da responsabilidade do presidente da Republica, foi incumbido o sr. Arthur Santos. Quanto ao art. 79, foi designado o sr. Levy Carneiro. Os arts. 84 e 85, da Justiça Militar, serão relatados pelo sr. Homero Pires. O art. 113 n. 17, sobre direito de propriedade, será relatado pelo sr. Godofredo Vianna. O n. 34 do art. 113 será relatado pelo sr. Roberto Moreira. O n. 35 do mesmo art., sobre andamento de processos nas repartições publicas, foi avocado pelo sr. Waldemar Ferreira. O art. 116, sobre monopolio da industria ou de actividade economica, pela União, conforme estabelece a lei magna, foi distribuido ao sr. Godofredo Vianna. O art. 117, sobre fomento da economia popular, nacionalização de bancos, e usura, deverá ser tratado quando chegar mensagem presidencial sobre o assumpto. O art. 120, sobre syndicalização, já é assumpto de projecto nesta commissão. O art. 125 e 126, já constam tambem de projectos em andamento. Ao sr. Roberto Moreira, foi distribuida a materia do art. 131, sobre propriedade das empresas jornalisticas e lei organica da imprensa. O art. 139, sobre obrigatoriedade de ensino primario gratuito, em empresa industrial ou agricola, competirá ao sr. Alberto Alvares. A materia do art. 140 caberá á Commissão de Saude Publica, ficando o presidente de dar as providencias necessarias, assim como a materia do art. 145. O art. 175, § 15, sobre estado de sitio em caso de guerra, foi distribuida ao sr. Homero Pires. A commissão discutiu finalmente, por lembrança do sr. Ascanio Tubino, o caso da eleição conjunta do presidente da Republica e dos membros do Poder Legislativo. Reconheceu-se a necessidade de ser estudada a questão do praso para a apuração dessas eleições, em face da data fatal para a posse do presidente eleito, para cada periodo.

Por fim, a commissão assignou parecer do sr. Carlos Gomes de Oliveira, contrario ás emendas do Senado ao projecto prorogando o praso para o Registro civil do nascimento.

O "VÉTO" NA RESOLUÇÃO DO ABONO PROVISORIO

Na Commissão de Finanças, o assumpto principal foi constituido pelo parecer do sr. João Guimarães, sobre as razões do véto á resolução dispondo sobre o abono provisorio dos funccionarios civis da União. Deferindo a questão constitucional para o julgamento da commissão technica, a de Justiça, o relator acceita as razões do véto. Entrando o parecer em discussão, o sr. Daniel de Carvalho requer sua publicação no pé da acta, adiando-se assim a sua votação. Após ter o sr. João Guimarães chamado a attenção para o praso fatal a que estava cingido o relator, foi a proposta do sr. Daniel de Carvalho acceita.

Foi em seguida deferido um requerimento do sr. Daniel de Carvalho, pedindo informações do Ministerio da Fazenda sobre a conveniencia do projecto autorizando o credito de 200 contos para pagar a funccionarios em disponibilidade, aproveitados em cargos de vencimentos inferiores (Fin. 15-1936).

Do sr. Daniel de Carvalho, foi assignado parecer favoravel á emenda ao projecto dando credito para pagamento de vencimentos ao representante do Ministerio Publico junto ao Tribunal de Contas (Fin. 31-1936).

O sr. Barbosa Lima Sobrinho levanta uma questão preliminar sobre diversos projectos concedendo creditos supplementares, que tiveram inicio na sessão legislativa finda, e que lhe foram distribuidos. Faz sentir que a simples transformação desses creditos em especiaes é contraria á classificação do Codigo de Contabilidade. Assim, suggere como uma medida collectiva, se manifesta a commissão sobre a conveniencia de ser ouvida a administração sobre se taes projectos ainda são necessarios. O presidente consulta a commissão a respeito, e esta adopta a preliminar. Em consequencia, o sr. Barbosa Lima encaminha á mesa os projectos sobre creditos supplementares, em seu poder, os de ns. 522 e 530 de 1935 — 1ª leg. Em face da preliminar adoptada, o sr. Pedro Firmeza tambem encaminha á mesa, para o mesmo fim, os projectos que lhe foram distribuidos, da mesma natureza, de ns. 507, 509 e 531 e 532 — 1935 1ª leg.

Foram em seguida assignados pareceres do sr. Gratuliano Brito, concluindo por projecto, dando autorizações pedidas em mensagem, encaminhadas pelo Ministerio da Guerra — para a compra de immoveis destinados á invernada nos Estados do R. G. do Sul e de M. Geraes; para ceder um terreno da Guerra á Prefeitura de B. Horizonte; para ceder ao Estado de Minas 2 immoveis pertencentes á União, em troca de um predio para a enfermaria do 11° Regimento de Infantaria em São João d'El-Rey; e para compra de um campo em D. Pedrito (R. G. do Sul) por 144:300$000, pertencente a Abilio Pinto de Miranda. A proposito desses projectos, o presidente chamou a attenção para a conveniencia de taes papeis serem instruidos com plantas, orçamentos e mais precisos detalhes.

CODIGO DO PROCESSO PENAL

A commissão especial do Codigo do Processo Penal, recemconstituida, está convocada para amanhã, ás 3 da tarde. Será sua reunião de installação.

DEPARTAMENTO NACIONAL DO CAFÉ

COMMUNICADO N.° 6/97

O Departamento Nacional do Café torna publico, para effeito de communicação de venda por parte dos interessados, nas condições dos communicados anteriores sobre o assumpto, que foi hoje affixado em sua Agencia do Rio o edital n° 54, contendo a classificação de cafés da quota retida. (mineiros armazenados no interior).

Rio de Janeiro, 27 de maio de 1936.

TRANCREDO CARNEIRO
Superintendente

(O 19400)

CAMARA MUNICIPAL

O sr. Trotta acha poucos os impostos que pesam sobre os municipios

A Camara Municipal voltou a não funccionar, continuando os vereadores atordoados com a crise que empolga os arraiaes autonomistas, subdivididos, em busca de um chefe de emergencia, que a muitos se afigura personalisado pelo sr. Luiz Aranha.

O sr. Beltrão não mais quiz leaderar a maioria, entendendo que o Partido Autonomista tendo sido fundado de improviso não resistirá a crise que o assoberba, principalmente se entregando a direcção supréma a politicos improvisados pela revolução de 1930.

Emquanto a direita dos autonomistas, tendo á frente o commandante Attila Soares procura solidificar-se, annunciando a formação de um novo partido, os esquerdistas estão ás tontas, agarrados ao casco do navio em perigo.

Esse nervosismo que domina os vereadores levou a que não houvesse numero para a sessão de hontem. O sr. Ernani Cardoso annunciando a falta de quorum, mesmo para o expediente, suspendeu a sessão, logo após a abertura. Deu tempo, porém á apresentação de requerimentos, um delles firmado pelo sr. Henrique Maggioli relativo aos serviços prestados ao meio social, ao commercio e a industria cariocas, pelo sr. Manoel José Lebrão, terminando por suggerir que o prefeito dê a um dos logradouros publicos o nome desse philanthropo.

Outro requerimento surgiu apresentado pelo sr. Frederico Trotta, visando mais um imposto concretisado num sello de educação que deverá ser exigido em todas as petições dirigidas ás autoridades municipaes.

O sr. Trotta é de parecer que os contribuintes cariocas, os mais sobrecarregados de todo o paiz, ainda têm folego para supportar o onus que imaginára para cobrir as despesas de seus magnificentes projectos.

Dest'arte o sr. Frederico Trotta evidenciou que nas futuras eleições bastarão para a sua victoria os votos dos funccionarios beneficiados com a liberalidade de seus projectos, pelo que despreza desde já o grosso do eleitorado ou seja o exercito de contribuintes.

PARA A NOSSA DELEGAÇÃO NO BUREAU INTERNACIONAL DO TRABALHO

Nomeada a sra. Heloisa Rocha para o cargo de conselheira — technica —

O ministro do Trabalho acaba de nomear a sra. Heloisa Rocha, para conselheira technica da delegação brasileira ao plenario do Bureau Internacional do Trabalho, para os assumptos relacionados com os interesses da mulher.

Assim fazendo o ministro do Trabalho attendeu ao appello da Federação Brasileira pelo Progresso Feminino. A Federação, em nome das associações femininas confederadas, chamára a attenção de s. ex. para os dispositivos do direito constitucional brasileiro, que dão preferencia á mulher habilitada para os assumptos referentes ao trabalho feminino e para os estatutos da Sociedade das Nações e do Bureau Internacional do Trabalho, que, ambos declaram que cada vez que se discutir assumptos que interessem á mulher deverá ella estar representada nas delegações. A Federação e associações femininas confederada manifestaram seus agradecimentos ao ministro do Trabalho por essa realização pratica do novo direito constitucional.

Obteve a annullação do acto que o isentou do serviço

O titular da pasta da Guerra deferiu o requerimento em que o sorteado Clemente Cunha pediu, em vista do que allega, annullação do acto que o isentou do serviço militar, por motivos de crença religiosa, o qual foi alistado pelo Municipio de São José, Estado de Santa Catharina, na classe de 1911 e sorteado sob o n. 123 e não foi convocado.

O ANNIVERSARIO DE "O IMPARCIAL"

UMA EDIÇÃO DE 64 PAGINAS

Amanhã, O IMPARCIAL, commemorando o seu primeiro anniversario, dará uma edição de 64 paginas.

Não se trata de uma edição commum de jornal, pejada de annuncios, sem texto para leitura. Nella será divulgado um trabalho do seu director J. S. Maciel Filho sobre a questão Italo-Abyssinia, desde os seus primordios, que representa o esclarecimento completo do velho problema que só agora teve solução fundando Mussolini o Imperio Italiano.

Trata-se de um documentario amplissimo sobre a questão, que não sendo uma obra definitiva de historiador é, entretanto, um ensaio de jornalista que estudou, profundamente, o problema.

(41500)

A commemoração do "Mez do Cinema Brasileiro"

HOMENAGEM PRESTADA AO PRESIDENTE DA REPUBLICA

O sr. Generoso Ponce quando lia o seu discurso

Commemorando o segundo anniversario da regulamentação do decreto federal de protecção ao cinema nacional e a instituição do "Mez do cinema brasileiro", a Associação Cinematographica dos Productores Brasileiros, realizou ante-hontem, á noite, uma exhibição de films nacionaes dedicada ao presidente da Republica.

Ao Cinema Alhambra, onde se verificou a referida exhibição, compareceu o sr. Getulio Vargas, bem como os ministros, o prefeito do Districto Federal e innumeros convidados.

O deputado Generoso Ponce Filho leu um discurso de saudação ao presidente da Republica no qual se referiu ao interesse que o sr. Getulio Vargas, desde o governo provisorio, sempre manifestou pela cinematographia entre nós. A primeira providencia do seu governo, nesse assumpto consistio na concessão de diversos beneficios nas tarifas alfandegarias para a importação de films, com grande reducções tambem para os films virgens-materia prima essencial para os nossos cinematographistas. Ha quatro annos, frisou o orador, reunio-se a primeira Convenção Cinematographica Nacional, na qual foi hypothecada a solidariedade dos cinematographistas a tudo quanto se viesse a fazer pelo cinema nacional. A obrigatoriedade dos complementos nacionaes nos programmas de cinema foi concretizada pelo decreto n. 21.240, de 1934, do chefe do governo provisorio. E o sr. Generoso Ponce, depois de outras considerações, disse que o resultado dessa medida foi que de uma duzia, se tanto, de jornaes cinematographicos que cada anno apparecia, produzidos no Brasil, elevou-se os mesmos a seiscentos depois do referido decreto o que importa dizer duas mil cópias em circulação. Esclareceu ainda: Em qualidade tem effectivamente melhorado a nossa producção de films. Por outro lado, os brasileiros começaram então a conhecer melhor o paiz através desses films, que são exhibidos por toda a parte.

ALLIANÇA DA BAHIA CAPITALIZAÇÃO

Sorteio de maio

Realiza-se a 29 do corrente, na capital do Estado da Bahia, o sorteio de amortização para o mez de maio de 1936 sendo que só gozarão de suas vantagens os titulos em pleno vigor nessa data.

As mensalidades dos titulos em atrazo poderão ser pagas até ás 12 horas do dia 29 do corrente, na Agencia Geral: rua Ouvidor n. 64 — Phone 23-5335.

DO ACRE AO RIO POR VIA AÉREA

Uma saudação do interventor interino Fontenelle de Castro

O presidente da Associação Brasileira de Imprensa recebeu do tenente-coronel Manoel Fontenelle de Castro, que responde pelo expediente da interventoria federal no Territorio do Acre, durante a ausencia do interventor, a seguinte mensagem:

"Aproveitando o regresso do avião "Taquary", do Syndicato Condor, que aqui aportou victoriosamente pilotado pelos srs. Frederico Hoepken, Guido Klilemat e Durval Barros, apresento á imprensa brasileira as minhas respeitosas saudações. Fazendo essa communicação a v. ex., quero dever-lhe o obsequio de dar á mesma a mais ampla divulgação. Affectuosas saudações. — Tenente-coronel *Manoel Fontenelle de Castro*, respondendo pelo expediente da interventoria federal do Territorio do Acre."

BANCO DO BRASIL

COUPONS ATRAZADOS DO EMPRESTIMO MUNICIPAL DE 1904 — £ 20.0.0

Faço publico que ficou estabelecida a seguinte ordem para o recebimento dos "coupons" em atrazo do emprestimo de £ 4.000.000 da Prefeitura do Districto Federal:

Atrazados até "53", inclusivé — 3|6|36 — 4ª feira.
Coupons "54" e "55" — 4|6|36 — Quinta-feira.
Idem "56" e "57" — 5|6|36 — Sexta-feira.
Idem "58" e "59" — 8|6|36 — Segunda feira.
Idem "60" e "61" — 9|6|36 — Terça-feira.

As relações numéricas das apólices deverão ser confeccionadas em duplicata.

Rio de Janeiro, 25 de maio de 1936.

(a.) — **José Vieira Machado** — Gerente.

(41498)

NA 2.ª AUDITORIA DE — MARINHA —

Habilitação do montepio — militar —

O dr. H. A. Magalhães de Almeida, juiz auditor da 2ª auditoria da Marinha, remetteu ao director do expediente e pessoal do Thesouro Nacional os processos de habilitação de percepção de montepio militar de d. Ida da Cunha Menezes, viuva do capitão de mar e guerra graduado, engenheiro machinista, reformado, Arthur Ernesto de Menezes, e de d. Aillen Aguirre Serrado, filha casada do capitão de mar e guerra, reformado, José do Couto Aguirre.

O mesmo magistrado mandou expedir alvará de soltura em favor do marinheiro José Gonçalves Chaves, por cumprimento de pena.

A VIDA SOCIAL

"A fabrica dos novos homens"

Cada uma das paginas do romance, tão singularmente intitulado, de Alia Rachmanova, é uma janella que dá, escancarada, para o meio bolchevista no qual a escriptora viveu. Ao lêl-as, sentimo-nos angustiados, como se estivessemos dentro da atmosphera pesada de desconfianças, suspeitas e terror, que abafa o inferno vermelho.

Photographada no imprevisto da intimidade, descenda-se assim aos nossos olhos a vida na Russia actual, em todo o seu decepcionante realismo. São quadros que não têm retoques, que obtêm realce sómente pelo aspecto da sua propria monstruosidade!

Origina-se o titulo na fundação de uma especie de club, onde um "tovaritch", chefe, dos mais temidos, da Guepeú, convencido de não possuir o homem em seu organismo cellulas que o predisponham á pratica de crimes, agrupa uma "societas sceleris", de bandidos da peor especie, retirados das prisões.

A seu vêr, a criminalidade provém, espontaneamente, da fome, da falta de trabalho e da humilhação pela desegualdade social. Contrabalançadas estas causas, elle pensa poder demonstrar a superioridade da sua theoria sobre a de Lombroso.

Como secretaria, trabalha a seu lado uma dactylographa chamada Tania, nome que por si só indica origem burgueza, pois a "outubrização", succedaneo sovietico do baptismo, designa com vocabulos mais expressivos, "Revolucia", "Bastilha", "Outubrina", "Sonho de Lenine", e outros, a prole communista!

Nos choques entre esses dois cerebros, de sensibilidades antagonicas, nas quaes a autora concentra toda a essencia da tragedia bolchevista, cuja theoria não admitte sentimento algum affectivo, e não vê na alma humana mais que um simples dynamo, assistimos, empolgados, aos debates da consciencia, ás lutas do instincto. Consciencia e instincto — determinadores da vida do espirito, como os movimentos de systole e diastole o são da materia...

Vemos, por fim, a duvida abalar no animo do "konsomol" a fé, que elle julgára inabalavel, no credo communista. Simultaneamente, dá-se a fallencia da "Fabrica" pela deserção de quasi todos os associados, desillundindo-se deste modo seu organizador de mais essa utopia!

A leitura de alguns capitulos do sensacional livro, entre outros os da descripção das infectas "casas da infancia" mantidas pelo Estado, da sorte miseravel da mulher, cujo corpo está rebaixado ao valor de um simples "gole de agua", da oppressão reinante entre os proprios bolchevistas, feita ao microphone nos nossos quarteis, fabricas e escolas, auxiliaria, estou certa, a obra de combate ao toxico moscovita, cuja acção nefasta nos foi revelada depois que os obuzes de novembro revolveram a terra debaixo do quartel da praia Vermelha, pondo á mostra as raizes, já tão extensas e profundas, da perigosa arvore aqui plantada sem nenhum mysterio.

Tetrá de Teffé

—◎—

Para o album de Mlle...

PATRIA

A Patria é onde quer que a vida [temos
sem penar e sem dôr;
onde rostos amigos nos rodeiam,
onde temos amôr.

GONÇALVES DIAS

• • •

— Quanto mais um livro torna os sentimentos visiveis, mais elle é litterario, pois o proprio officio da litteratura é evidenciál-os.

TAINE — *Histoire de la Littérature Anglaise.*

Boas Novas para as Mães que Temem *Resfriados*

Os resfriados das creanças cortam-se agora numa noite sem perturbar estomagos delicados. Basta friccionar este unguento sobre o peito á hora de deitar.

QUANDO a creança apanhar um resfriado, já não é mais necessario fazel-a engulir drogas, o que frequentemente causa transtornos estomacaes, reduzindo a sua resistencia justamente quando mais a necessita para reagir contra o resfriado

Basta friccionar a garganta e o peito á hora de deitar, com Vick VapoRub—o unguento vaporisante que acaba de ser introduzido aqui

Durante os ultimos trinta annos, VapoRub tornou-se famoso em 71 paizes porque evita a dosagem em resfriados e traz allivio immediato. Logo após a applicação do unguento, a sua acção se faz notar—e a creança sente o effeito.

Combate o Resfriado
Directamente

Logo que o unguento é applicado, a creança sente um calor agradavel e confortante no peito, pois VapoRub age directamente atravez da pelle, como um emplastro antigo "puxando" o entupimento e alliviando a dôr.

Ao mesmo tempo, aquecido pelo corpo, VapoRub solta vapores curativos, medicados, que a creança aspira e que agem directamente sobre as vias respiratorias inflammadas onde o mal se encontra. Esses vapores alliviam a inflammação, facilitando a respiração e permittindo um somno reparador.

Emquanto a creança dormir, VapoRub continua a sua acção benefica por horas. Pela manhã, quasi sempre, o peor do resfriado já passou.

Os Resfriados nos adultos cortam-se com a mesma rapidez pela acção dupla e poderosa do VapoRub.

Garantia de Reembolso

Os fabricantes de Vick VapoRub acham-se tão convencidos da efficacia do seu remedio, que autorizaram as pharmacias a fazer-lhe esta offerta especial para experimentar o producto: Compre um jarro de VapoRub, usando-o contra qualquer classe de resfriado. Se os resultados não forem perfeitamente satisfactorios, devolva o jarro á pharmacia dentro de 30 dias, que a mesma terá todo o prazer de reembolsar lhe o seu dinheiro.

VICK VAPORUB

Vick VapoRub
Vick VapoRub

(34724)

Casa Allemã

BOLSAS

perfeita imitação de

CROCODILO

24.000

Ouvidor — Gonç. Dias

(41319)

Club Central

O Club Central, a elegante sociedade de Nictheroy, prestará á imprensa desta e daquella cidade na noite de 31 deste mez uma homenagem, realizando para esse fim um chá dansante.

O LEITE E' ALIMENTO INDISPENSAVEL EM TODAS AS ED ADES

(37458)

Correio literario

Gringoire escreve:

"Este quasi-romance policial é principalmente um romance de satyra aos centros parlamentares e jornalisticos. Robert Bourget-Pailleron, que obteve recentemente o Predio Interalliado por "L'homme du Brésil", é um realista. Elle sabe encaminhar um conto, esboçar um perfil. A sua ironia perdura subtil e manifesta-se nos actos proprios de suas personagens, um pouco á guisa de Bebel.

Lantillon, commerciario apparentemente pacifico, tem o seu segredo. Seu irmão, ha 10 annos, foi assassinado em uma greve, por um individuo que an tornou hoje tão importante que corre o risco de ser presidente do Conselho. A ancia de vingança aviva-se de subito nelle: Lantillon jura matar Sancerre! Para isso, abandona a familia, troca de identidade, segue Sancerre dentro de Paris á Camara. Trabalho inutil: não se realiza jámais uma vingança a frio. Lantillon nem encontra Sancerre, nem o matará! Ultra-typos viventes e alterados são evocados com felicidade por Bourget-Pailleron por occasião dessa aventura principal."

• • •

O escriptor paraense Raymundo Moraes já entregou os originaes do seu novo livro "Amphitheatro Amazonico" á Companhia Melhoramentos de S. Paulo, que adquiriu a edição.

Casino Copacabana

DIVERSÕES — Grill Room — CINEMA

Na PISTA — Breve estréa de numeros sensacionaes.

JANTARES DANSANTES todas as noites

Domingos e Feriados: MATINÉE AS 3 HORAS DA TARDE

2 — ORCHESTRAS — 2

Traje: RIGOR SO'MENTE AOS SABBADOS

(34874)

Tijuca Tennis Club

O Tijuca Tennis Club abrirá os seus salões no proximo sabbado, para uma reunião dansante.

Tocará uma optima jazz band, das 9 da noite á 1 hora da manhã.

—◎—

BRINQUEDOS

A CASA VALERIO mudou-se para Sete de Setembro, 132 (entre Uruguayana e Trav. S. Francisco)

(40259)

—◎—

Almoços

Por motivo de sua eleição, unanimemente, para representante da Congregação da Faculdade de Medicina no Conselho Universitario, os collegas, amigos e admiradores do professor Augusto Paulino, vão offerecer-lhe, sabbado, 30 do corrente, ás 12 horas, nos salões do Automovel Club, um almoço, para o qual já se inscreveram os professores Brandão Filho, Arnaldo de Moraes, Barbosa Vianna, Castro Araujo, Estellita Lins, drs. Mario Almeida, N. Burlamaqui, Th. Goulart, Alderico Felicio dos Santos, Mario Pardal, Homero Carneiro, Heitor Santos, Deoclecio Dantas, Ph. A. A. de Moraes, F. Victor Rodrigues, Eduardo Vasconcellos, J. C. Sthel Filho, Alkindar Soares, Manuel Valladão, Joaquim de Britto, Oscar Alves, etc.

As listas de adhesão encontram-se na portaria do Automovel Club, nas casas Moreno, R. do Ouvidor, e Lobner, av. Rio Branco.

—◎—

Conferencias

Sob os auspicios da Sociedade Brasileira de Cultura Ingleza, será realizada sexta-feira, ás 9 horas da noite, no salão da Associação dos Artistas Brasileiros, a conferencia do sr. Millington-Drake, ministro da Inglaterra em Montevidéo, sobre o thema "Royal Pageantry in the Reign of King George V — its splendour and significance". Essa conferencia, que é aguardada com interesse nos meios intellectuaes, já pelo assumpto, já pelo nome do seu autor, será illustrada e proferida em inglez.

— Mais uma conferencia será realizada amanhã ás 8 1|2 da noite no Centro Espirita Irmã Catharina, á rua Barão de São Francisco Filho 469, em Villa Isabel. Falará o dr. Edgard Ismael da Silveira sobre o thema "A reforma espiritual" (Vinha celeste).

Botafogo F. C.

O Botafogo F. C. offerecerá aos seus associados e familias, amanhã, quinta-feira, ás 9 horas da noite, em sua séde um recital das ultimas canções do compositor Joubert de Carvalho e no qual tomarão parte varios artistas do broadcasting carioca.

—◎—

A PERFEIÇÃO DA PINTURA DOS CABELLOS ESTÁ NA TINTURA
AGUA JAVA
EM QUALIDADE NÃO TEM RIVAL

(34346)

—◎—

Fluminense F. C.

Promovido pelo Fluminense F. C. será realizado no proximo sabbado a festa de outomno.

As dansas serão abrilhantadas por excellente orchestra. O traje é smocking, branco a rigor e dinner-jacket. Não ha convites.

Natalicios

Zilma, a encantadora filha do nosso companheiro de redacção Homero Campista e de sua senhora, d. Rita de Cassia Pinheiro Campista, faz annos hoje. Nos seus quinze annos de edade, a gentil anniversariante é a alegria e a felicidade de seus paes, cujo lar enche de enlevos. Intelligente, estudiosa, cercada de amizades, não faltarão á joven anniversariante os abraços e as felicitações de suas collegas e amigas.

— Completa annos hoje d. Maria Magdalena Siqueira Ramos, esposa do sr. Ignacio Peçanha, do nosso commercio.

— Faz annos hoje a senhorita Anarlinda Vargas, funccionaria do Departamento de Portos e Navegação.

— Faz annos hoje a professora fluminense d. Annita de Freitas Vasconcellos, esposa do sr. Mario Olympio Vasconcellos, do commercio de Nictheroy.

—◎—

Casamentos

Realizou-se hontem na matriz de Sant'Anna, o enlace da senhorita Aida Guerra de Vasconcellos, professora em S. João del-Rey, com o sr. Auxibio Augusto de Pinho, funccionario publico.

— Realizou-se, sabbado, nesta capital, o enlace matrimonial da senhorita Jacy França, elemento de tradicional familia alagoana, com o sr. Washington França, funccionario dos Correios e Telegraphos desta cidade. Foram paranymphos, no acto civil, por parte da noiva, o sr. Pilemon Pessoa e senhora e por parte do noivo o sr. Bazilio França e senhora. A cerimonia religiosa teve logar na egreja São Joaquim, ás 4 1|2 horas, sendo paranymphos, por parte da noiva, o sr. Abellard França e d. Thelina Souto, e por parte do noivo o major Djalma Cintra e senhora. Os noivos foram muito felicitados pelas pessoas de suas relações.

—◎—

Viajantes

Pelo "Hindenburg", que parte sabbado para Europa, segue o sr. Henrique de Barros Liberal.

— Encontra-se nesta capital, em visita a pessoas de suas relações a sra. Maria Fontaina, esposa do sr. Achilles Fontaina, industrial paulista.

— Pelo avião "Tupan", do Syndicato Condor, chegaram hontem do sul do paiz os seguintes pessoas: Affonso Palmeiro, Elia Palmeiro, João Dico de Barros, Aracy Barros, Nadir Barros, Sergio Barros, Luiz La Saigne, José Pinheiro Borda, Euclides Lança, Oscar Friedl, Hugo Ramos, Zilá Branco e Joachin Breithaupt.

—◎—

Fallecimentos

Falleceu hontem nesta capital o dr. Joaquim Crissiuma de Toledo. Clinico conceituado, o extincto collaborou por muito tempo no "Correio da Manhã", assignando-se J. Crissiuma de Toledo. Os seus trabalhos, que versavam sobre espiritismo, tinham justa e merecida acolhida pela forma e conceitos emittidos.

O enterro do dr. Crissiuma de Toledo, realizou-se hontem mesmo, saindo o feretro da casa de saude Dr. Crissiuma Filho para o cemiterio São João Baptista.

— Falleceu hontem, devendo ser sepultado hoje, o sr. Aristides Nascimento da Silva, saindo o feretro, ás 4 horas da tarde, do Hospital de S. Francisco de Paula.

—◎—

Missas

— Celebram-se missas, hoje, por alma de:

Eugene Lassere, ás 9 1|2, na egreja de N. S. da Conceição e Boa Morte; Chrysanto Carneiro Campello, ás 9 horas, na egreja de N. S. do Parto, e Cesar Pereira Braga, ás 10 horas, no altar-mór da egreja de N. S. do Carmo.

O TRIBUNAL DE CONTAS RECUSOU REGISTRO A' DISTRIBUIÇÃO

Relativamente ao pedido de distribuição á Thesouraria Geral dos Correios e Telegraphos do Districto Federal de creditos na importancia total de réis por conta das sub-consignações ns. 18, 20, 22, 23, 25, 27, 28, 29, 30, 31, 34, 35, 36, 37, 38, 39, 40, 41, 43 e 44 da consignação II, da verba 2ª do orçamento do Ministerio da Viação para o vigente exercicio, o Tribunal de Contas resolveu recusar registro á distribuição solicitada, de accordo com o parecer, e tendo em vista a seguinte decisão proferida pelo mesmo Tribunal em sessão de 22 de abril:

"O Tribunal recusa registro á despesa, de vez que, em se tratando de material permanente (decreto lei n. 22.225, de 14 de dezembro de 1922, artigo 2º) não foi adquirido por intermedio da Commissão Central de Compras (citado decreto-lei, artigo 4º § unico".

Cobrança de impostos em atrazo

Terminará, a 31 do corrente, a cobrança amigavel de todos os impostos em atrazo, isto é os referentes a industrias e profissões, pena dagua, saneamento e hydrometro do exercicio de 1934.

Esse serviço continúa a ser feito diariamente, das 12 ás 3 horas da tarde, na secção de cobrança, no 1º andar do edificio do Thesouro, á avenida Passos.

UMA ESTAÇÃO RADIO DIFFUSORA NA CIDADE DE PELOTAS

O Tribunal de Contas ordenou o registro do contrato celebrado com a Sociedade Diffusiva Radio Cultura, para estabelecer uma estação radio diffusora na cidade de Pelotas, Estado do Rio Grande do Sul.

Vae ser reorganizada a aviação da policia paulista

São Paulo, 26 (Havas) — Noticia-se que o governo do Estado cogita de reorganizar a secção de Aviação da Força Publica Estadual, extincta desde 1930.

Os passos preliminares junto ás autoridades federaes estariam sendo dados. Com essa medida seriam aproveitados innumeros officiaes especializados e que estão actualmente servindo em outras armas.

INSTITUTO DOS ADVOGADOS

A composição dos tribunaes superiores — Encerrada a discussão do parecer que considera inconstitucional o imposto de renda sobre a profissão do jornalista

Reuniu-se o Instituto dos Advogados, sob a presidencia do dr. Miranda Jordão.

Lido o expediente, teve a palavra o dr. Oscar Martins Gomes, delegado, pela Secção do Paraná, ao Conselho Federal da Ordem dos Advogados Brasileiros, o qual realizou uma conferencia sobre a Ordem e o Instituto dos Advogados. O orador passa em revista toda a acção anterior exercida por varias figuras do nosso povo para a creação da Ordem cujos objectivos correspondem aos altos propositos de desenvolvimento cultural e de defesa e de disciplina da classe. Relembrou ainda o conferencista uma suggestão do dr. Waldemar Ferreira, delegado de São Paulo, no sentido da suppressão, por parte dos Institutos filiados do Brasil da palavra *Ordem*, afim de se evitar uma lamentavel confusão.

O dr. Letacio Jansen protestou contra esse alvitre, que, segundo affirmou, importava numa depreciação do Instituto.

O presidente dr. Miranda Jordão disse que qualquer alteração no nome do Instituto só seria possivel numa assembléa geral convocada por 20 socios. O dr. Rego Lins justificou devidamente duas proposições apresentadas ao Instituto sobre incompatibilidades entre o exercicio do magisterio technico secundario e o cargo de inspector do ensino secundario em estabelecimento ou instituto particular. Examinando a resolução do Tribunal de Contas, disse o orador que a Constituição permitte, no caso, accumulação dos mesmos, visto não haver incompatibilidade de horarios de serviços.

O Instituto approvou unanimemente o pedido de urgencia e considerou a materia objecto de deliberação, sendo nomeada uma commissão especial, composta dos drs. Barbosa de Rezende, Balthazar da Silveira, para dar parecer.

Em seguida, o presidente deu a palavra ao dr. Rego Lins para discorrer sobre a composição dos tribunaes superiores.

O orador encarou inicialmente a questão do quinto dos logares reservados aos advogados e membros do Ministerio Publico, fazendo resaltar o dever que assiste aos primeiros da defesa calorosa de um direito assegurado pela Constituição Federal. O orador mostra do que modo se tem interpretado o texto constitucional citado em varias unidades federativas, indicando as que tem respeitado e illudido o quinto. Servindo-se dos elementos historicos e das regras de hermeneutica offereceu o orador o sentido do art. 104, letra f. paragrapho 2º do estatuto supremo da Republica.

Disse o orador que a lei dispõe sobre o futuro e para a generalidade. Não achava, pois, razoavel, nem curial que se quizesse fazer, retrotrair a disposição invocada ás reformas de mais de dez annos passados e á composição anterior da Côrte de Appellação do Districto Federal, para não se dar o quinto aos advogados e aos representantes do Ministerio Publico. O computo do quinto deve ser attendido depois que entrou em vigor a Constituição.

Os advogados entram na proporção que lhes cabe nas vagas que se vão abrindo desde já.

Não ha argumento que justifique o cumprimento de um imperativo constitucional só quando se verificar qualquer vaga de desembargadores, nomeados quando não se pensava ainda na Constituição de 16 de julho de 1934, e incluidos entre advogados, quando ascenderem á magistratura do Districto.

O orador sustenta ainda que só um dos actuaes podia ser considerado advogado em actividade ao tempo da nomeação.

Após muitas considerações, terminou o orador pedindo que o Instituto estudasse a questão e assumisse o ponto que lhe cabe na defesa do direito da classe.

Foi nomeada uma commissão para dar parecer sobre o assumpto.

Em seguida, entrou em discussão o parecer que declara inconstitucional o imposto sobre a renda cobrado ao jornalista, ficando encerrado os debates, após varios discursos sobre o assumpto em plena conformidade com a these defendida pela commissão.

UM POUCO DO QUE FAZ A A. B. I.

Dados extrahidos do relatorio da secretaria

Na ultima sessão da directoria da Associação Brasileira de Imprensa foi approvada uma proposta do 1º secretario, sr. Helio Silva, no sentido de que constasse da acta de um voto de louvor aos trabalhos da secretaria, destacando especialmente o funccionario Julio A. Moreira, pela apresentação do "relatorio de 1936". O relatorio em questão, que foi lido por aquella occasião, é um trabalho bem feito, contendo estatisticas e diagrammas, demonstrativos dos trabalhos da secretaria e de seu expediente geral. Assim, se verifica que, naquelle periodo, foram expedidas 15.032 communicações, comprehendendo officios, cartas, telegrammas, circulares, saudações, apresentações, entrevistas, discursos, convocações, etc. O movimento de requisição de passagens nos doze mezes foi de 583, com um accrescimo de 32 sober egual periodo do anno anterior. Foram expedidas 862 noticias. E' sobremodo interessante a estatistica de assistencia medica e judiciaria, comprehendendo um movimento de 533 guias, com um excesso de 95 sobre o anno anterior. Os pedidos de internação de doentes, recommendados pela A. B. I., attingiu a 46. O movimento de pedidos de matriculas gratuitas e de abatimento nos preços de matriculas, pedidas pela A. B. I., attingiu a 45, abrangendo 17 estabelecimentos de ensino.

ENTROU EM FE'RIAS O CONTADOR GERAL DA REPUBLICA

Pelo director geral da Fazenda foram concedidas ao sr. Manoel Marques de Almeida, contador geral da Republica, as férias regulamentares solicitadas por esse funccionamento.

PARA FORNECIMENTO DE MATERIAL ELECTRICO A' CENTRAL

O Tribunal de Contas ordenou o registro do contrato celebrado pela Commissão Central de Compras com Corção Cardim S. A., para fornecimento de material electrico á Central do Brasil.

ULTIMA HORA

As conferencias do dr. José de Albuquerque em Lisboa

Lisboa, 26 (Havas) — O medico brasileiro dr. José de Albuquerque, professor da Faculdade de Medicina do Rio de Janeiro, realizou hoje, na sala de sociedade "A Voz do Operario", a sua annunciada conferencia sobre os "Aspectos medicos-sociaes do problema sexual".

Assistiram á conferencia numerosos estudantes e varias personalidades brasileiras que acclamaram vivamente o conferencista.

HORRIVEL DESASTRE

Caiu de um trem e foi morto por outro, em S. Christovão

Como pingente, viajava hontem á noite, em um expresso de Santa Cruz, o operario Severino Cavalcanti Santos, de 30 annos, casado, de côr branca e residencia ignorada. Quando a composição passava por São Christovão, o infeliz caiu ao leito da estrada sendo esmagado pelas rodas de uma das composições dos suburbios que descia, tendo morte instantanea. O cadaver foi removido para o necroterio com guia das autoridades do 15º districto.

AGGREDIDO A BALA PELO "JAHÚ"

A victima está no Prompto Soccorro

O servente da Policia Central, José Ferreira da Silva, de 42 annos, residente á rua Manoel Vieira n. 34, em Caxias, hontem, naquella localidade, foi abordado pelo commissario Diogo, vulgo "Jahú", daquella localidade fluminense, que o pretendia revistar. Fel-o, diz o servente, em modos que o obrigaram a recusar-se á revista. "Jahú", sacando da arma, alvejou Ferreira com tres tiros, sendo que um o alcançou na côxa esquerda. A victima foi pensada na Assistencia do Meyer e internada no H. P. S.

LIVROS NOVOS

DIREITO ADMINISTRATIVO, pelo dr. Themistocles Brandão Cavalcanti

O livreiro editor Freitas Bastos acaba de editar mais uma obra de direito do maior interesse não só para os advogados, magistrados, funccionarios, mas ainda para os estudantes e todos quantos tenham qualquer relação com a administração publica.

Trata-se de um trabalho sobre o direito administrativo brasileiro, onde se acham estudadas as instituições do nosso direito administrativo. Trabalho completo e feito com preoccupação doutrinaria é da autoria do dr. Themistocles Brandão Cavalcanti, advogado, 1º procurador da Republica do Districto Federal e que tem exercido funcções publicas que o familiarizam com questões de direito administrativo. E' o mesmo autor do "Mandado de Segurança" editado pela mesma livraria, obra que em pouco tempo se acha esgotada e em vesperas de segunda edição.

O livro se desenvolve por diversos titulos depois de uma introducção sobre a Theoria Geral do Estado, onde se acha estudada a nossa estructura constitucional, com os differentes orgãos de administração autonomo como a Ordem dos Advogados, Departamento do Café, Assucar e Alcool, Caixa de Aposentadorias e Pensões, etc.

A Theoria Geral do Direito Administrativo, relações com outras sciencias, direito penal, financeiro, multas e penas administrativas, actos e contratos administrativos, organização dos serviços publicos, concessões, tarifas, revisão de contratos, Minas, Aguas, Florestas, Caça e Pesca, completam outro titulo a que se seguem outros tratados do Dominio do Estado, Terreno de Marinha, Dominio Fluvial, Servidões do Direito Publico, Contencioso Administrativo, regimen vigente no Brasil desde o Imperio, Conselho de Estado, Regimen Republicano, com os processos judiciaes instituidos pela legislação vigente. Os diversos conselhos administrativos, de Constituinte, de Propriedade Industrial, de Caça e Pesca, etc.

Trata ainda de todo o regimen dos funccionarios publicos, nas relações com o Estado, estabilidade, provimento dos cargos publicos, garantias, etc.

Finalmente em um appendice trata da administração financeira, contabilidade publica, Tribunal de Contas e a estructura geral dos differentes ministerios.

FRAGMENTOS HISTORICOS, pelo sr. Alvim Menge

O pintor e escriptor patricio Alvim Menge acaba de publicar um livro, "Fragmentos historicos", em cujas paginas faz com singeleza uma narrativa de varios episodios registrados pela historia.

"Fragmentos historicos" foi composto e impresso na Alba. E' uma brochura com cerca de 200 paginas que desde hontem figura nas montras das livrarias.

IMAGENS DE HONTEM E DE HOJE, pelo sr. José Maria Bello

O sr. José Maria Bello já firmou entre nós uma reputação de jornalista sereno no exame das questões politicas, juridicas e sociaes. Jurista e economista, a sua collaboração constante nos jornaes tem-lhe conseguido um nome de relevo. Dá-nos elle agora as "Imagens de hontem e de hoje", um punhado de ensaios sobre litteratura, politica, sciencia e arte. Entre outros assumptos, podemos destacar as chronicas que elle dedica a Castro Alves, ao romance inglez, a João Ribeiro, Ronald de Carvalho, Camillo, Balzac, Proust, Conrad, á Liga das Nações, ao destino da poesia, ao movimento litterario americano, á obra financeira do Salazar — a uma série de coisas que não podem ser indifferentes a todo o homem que quer ser um homem de seu seculo. O volume do sr. José Maria Bello alcança repercussão nos melhores ambientes intellectuaes. A edição, de Ariel, caprichada e elegante.

DIAS IDOS E VIVIDOS, pelo sr. Belmiro Braga.

Este novo volume do poeta das "Montezinas" vem acompanhado dos juizos criticos de Gastão Cruls, Agrippino Grieco e Gilberto Amado. A opinião destes escriptores só vem demonstrar o grão de romance que o sr. Belmiro Braga empresta ás suas reminiscencias. Sim, porque os "Dias idos e vividos" contam, enternecidamente, a historia dos primeiros dias da vida de alguem que, pela sua poesia, iria conquistar na litteratura brasileira um logar de indiscutivel preeminencia. O sr. Belmiro Braga não se vexa em contar-nos coisas de sua intimidade menineira, coisas de sua singular adolescencia — tudo isso com tintas melancolicas, num sentido humano que difficilmente encontrará semelhante nas letras memorialistas brasileiras. O volume do sr. Belmiro Braga, apresentado numa tão doce tonalidade de vida, está sendo acolhido com vivo movimento de sympathia. Póde dizer-se sem exaggero que o seu livro é um authentico successo litterario. A edição é de Ariel.

HUMBERTO DE CAMPOS, por Marina de Padua

A professora Marina de Padua, como dissemos, acaba de organizar na Radio Escola Municipal uma bibliotheca infantil. Trata-se de uma série de biographias, ao alcance dos pequenos leitores, contando ás creanças os episodios edificantes das grandes vidas. O primeiro volume da série, optimamente illustrado e escripto em linguagem attrahente, trata de Humberto de Campos, pondo em relevo aspectos da infancia do grande escriptor. E' uma obra de bastante interesse em que a preceptora põe em evidencia as suas qualidades technicas.

Permissão para vir ao Rio

Tiveram permissão para vir a esta capital, sendo:

ao coronel Antonio Baptista Mendonça Filho, Cmt. do 28º B. C., afim de buscar sua familia e após os exames do primeiro periodo de instrucção;

— ao capitão Annibal Ticiano Sayão Cardoso, do 6º R. I., afim de contrair matrimonio e durante a dispensa que obtiver;

— ao capitão de administração Asdrubal Eurityse da Cunha, do 2º R. C. D., afim de visitar pessoa enferma de sua familia;

— ao major Arnaldo Marques Mancebo, do 4º B. C. durante 5 dias de dispensa que obteve e para desconto nas férias.

O Instituto Clinico de Madureira inaugurou, domingo, solennemente, seu hospital

A medicina sob o prisma associativo é, talvez, o unico meio de terem as classes pobres a assistencia medica e hospitalar permanente.

Esse assumpto não foi, entretanto, devidamente estudado entre nós, como iniciativa particular, com a amplidão que sua importancia merece.

As casas de saude são carissimas: os hospitaes e postos clinicos officiaes estão congestionados de clientes e ha sempre uma grande parte de doentes sem soccorros, que se sente morrer á mingua de recursos.

Assim só a organização de associações medicas particulares, pelo methodo de contribuições mensaes, póde vir resolver o problema.

E disso é exemplo o Instituto Clinico de Madureira.

O que alí vimos, confessamos, nos causou surpresa. Fundado em 1932, num meio de população, em sua grande maioria pobre, e mantido pela contribuição modica de seus associados, pertencentes a essa mesma população pobre, não podiamos imaginar que seu hospital particular a ser hoje inaugurado, fosse a organização que é. Na verdade, elle póde ser classificado como modelar, não só em Madureira, mas, tambem, em qualquer bairro elegante da cidade. Foi construido para a finalidade a que se destina, á rua Portella, 91, em Madureira.

Localizado no centro de um vasto terreno de quasi 800 metros quadrados, comprehende dois pavimentos.

No primeiro, estão, á entrada, a sala de espera e secretaria mobiliadas com sobria elegancia. A pharmacia, os gabinetes dentario, de Raio X e raio ultra-violeta, salas de injecção, consultorios medicos, em numero de cinco, laboratorio, estão todos apparelhados com o material mais moderno e aperfeiçoado entre nós existente. Nada de luxo, porém, tudo que é indispensavel.

No pavimento superior está a parte hospitalar do estabelecimento.

A maternidade abrange uma sobria sala com quatro leitos e outros tantos berços para os futuros bébés.

Ao lado, uma enfermaria, com cinco leitos.

Occupando a parte deanteira do edificio, ficam os quartos particulares. Dois, são typo apartamento, de dois leitos cada, e discreto mobiliario, dispondo de varanda independente, voltada para o nascente. Os outros cinco, de um leito apenas, são servidos por uma varanda que dá para a frente do predio.

O conjunto agrada.

Completa o andar, a sala de operações, em installação dentro dos requisitos da moderna operatoria: e com as salas complementares de esterilização, de partos, de material cirurgico e vestiario medico.

Esse em synthese, o hospital.

Não é demais se salientar que no andar terreo, destinado a ambulatorio, o gabinete de Raio X, está apparelhado com physiotherapia (diathermia medica, bisturi electrico, ondas curtas e ultra violeta) e os consultorios se destinam a vias urinarias, clinica infantil, medicina, clinica de doenças dos olhos, garganta, ouvidos e nariz, clinica cirurgica e clinica obstetrica e de senhoras.

Dispõe o estabelecimento de uma ambulancia para soccorros a domicilio.

E tudo quanto vimos, é o producto de quatro annos de trabalho pertinaz bem orientado, de um grupo de jovens medicos, apoiados pela população daquelle florescente bairro.

O segredo do progresso do Instituto Clinico de Madureira, que nunca teve qualquer auxilio official, reduz-se a um grande devotamento e á applicação sã do verdadeiro cooperativismo. E' o producto do esforço de um pugillo de competentes clinicos, pela boa vontade de seus quasi 2.500 associados.

A directoria do Instituto é composta dos seguintes medicos fundadores: drs. Leonel Miranda, Edgar Muniz, Natalicio de Faria, Luiz Pires Leal e Rinaldo de Lamare. Completam o corpo clinico os seguintes drs. Oswaldo Carneiro, José de Paula Chaves, Angelo Filpi, José Perroni, Manoel de Castro, Antonio Amarante, Edgar Campos e José Guilherme.

Faz parte tambem da administração do Instituto um conselho consultivo composto de pessoas gradas de Madureira para fiscalização das pessoas realmente necessitadas que são attendidas gratuitamente pelos medicos do Instituto. Compõem este conselho os srs. Antonio José Luiz de Queiroz, Francisco Amado Machado, Eduardo de Almeida, Alpino Machado e Antonio Pereira.

A imprensa, convidada para uma visita especial ao novo hospital, hontem, á tarde, foi recebida no local, pelos fundadores e directores.

Depois de terem percorrido demoradamente todo o estabelecimento, os jornalistas foram brindados com um "lunch", que se caracterizou por grande cordialidade.

Domingo ultimo, ás 10 12 horas da manhã teve logar a inauguração do hospital, com a presença prefeito interino, padre Olympio de Mello e pessoas de destaque do mundo official.

A Assistencia Dentaria Infantil e a impressão de um scientista espiritosantense

Acha-se nesta capital em viagem de estudos o professor Antonio Vello, chefe do Serviço Dentario Escolar do Estado do Espirito Santo e uma das figuras de relevo da classe odontologica da cidade de Victoria.

O professor Vello, que já esteve em visita á Superintendencia de Educação e Hygiene Dentarias, colhendo dados para a remodelação desse departamento do Estado, percorreu, hontem, pela manhã, acompanhado de sua esposa e do dr. Alvino Schwab, a Assistencia Dentaria Infantil Zeferino de Oliveira.

Recebido pela sra. Georgina Palhares, respectiva secretaria, teve ensejo de examinar todas as installações, serviço de fichario e de estatistica e os differentes aspectos de sua organização.

Consignou, ao retirar-se, as seguintes palavras no "Livro de Impressões":

"Visitando a Assistencia Dentaria Infantil, desta cidade, deixo os meus mais ardentes votos de reconhecimentos, pelo carinho e zelo de tudo que tenho observado, e a boa vontade e attenção dos seus dirigentes e auxiliares. 25-5-1936. — Antonio Vello".

Ultimas Sportivas

Tratando da inscripção dos remadores nas Olympiadas

UM OFFICIO DA C. B. D. QUE NÃO FOI RECEBIDO PELO C. D. B.

Hontem, cerca de 5 1|2 da tarde, a Confederação Brasileira de Desportos, de posse de uma carta da Fisa, hontem tambem recebida, e de outra do Comité Allemão, redigiu novo officio ao Comité Olympico Brasileiro protestando contra o embarque dos remadores pertencentes ás entidades especializadas. Nesse documento, a C. B. D. reitera, mais uma vez, o pedido para que lhe sejam enviadas as guias de inscripções, apoiando-se para tal na Carta Olympica.

Entretanto, esse officio não foi recebido hontem pelo C. O. B., que allegou já passar das 5 horas da tarde. Assim, tal documento só será divulgado amanhã, isto é, depois de protocollado pelo C. O. B.

Os bahianos partem hoje para S. Paulo

Os jogadores que integram o seleccionado bahiano chegaram hontem a esta capital pelo "Itapagé".

Hoje pela manhã elles ensaiarão no campo do Botafogo Football Club, retornando viagem para Santos á tarde.

No domingo, em São Paulo, elles medirão forças com o seleccionado local, em disputa da primeira melhor de tres pelo Campeonato Brasileiro de Football. Provavelmente o sr. Virgilio Fedrighi será escolhido para arbitro, já merecendo a indicação da delegação bahiana.

Enceradas as inscripções para o campeonato da F. M. D.

O Departamento de Basketball da F. M. D. encerrou, hontem á tarde as inscripções de clubs para o Campeonato da cidade.

Inscreveram-se os seguintes clubs — Botafogo Football Club — Club de Regatas Vasco da Gama — São Christovão Athletico Club — Club de Regatas Icarahy — Praia das Flexas Club — Olaria Athletico Club — Andarahy Athletico Club e Carioca Sport Club.

O Departamento marcou para sabbado dia 30, ás 4 horas da tarde o sorteio da tabella organizada.

A Liga Nautica Gaucha inscripta nos campeonatos brasileiros

A C. B. D. recebeu hontem da Liga Nautica Gaucha pedido de inscripção para disputar os campeonatos brasileiros de natação e water-polo, a realizar-se nesta capital a 13 e 14 de junho.

A delegação da Liga Nautica Gaucha será composta de vinte pessoas.

Piedade Coutinho na C.B.D.

Piedade Coutinho a excellente nadadora do Guanabara esteve hontem á tarde acompanhada de sua progenitora, na Confederação Brasileira de Desportos.

A conhecida "nageuse" foi receber a quantia subscripta pela Confederação na campanha da S. O. S. tendo palestrado por alguns instantes com os directores presentes.

Uma iniciativa da A. S. Automobilistica Brasileira

A Associação Sportiva Automobilistica Brasileira, visando tornar cada vez maior o nosso interesse pelas corridas de automoveis construirá com todo conforto na Avenida Niemeyer junto a Gruta da Imprensa, uma archibancada para os seus socios com a capacidade para seiscentas pessoas;.

O logar escolhido technicamente é sem duvida um dos pontos mais bellos daquella avenida e o que maior vantagem offerece ao espectador, vendo-se grande parte da pista.

Aquella Associação offereceu hontem no referido local um cocktail á imprensa.

Campeonatos internacionaes de tennis

Paris, 26 (Havas) — Foram os seguintes os principaes resultados dos jogos de tennis dos campeonatos internacionaes: cavalheiros, segunda rodada: Pelizza (França) bate Troncin (França), por 6|4, 6|2, 6|1; damas — segunda rodada: senhorita Rollin Couquerque bate senhorita Belliard (França), por 2|6, 7|5, 7|5; senhorita Horn (Allemanha) bate senhorita Panatier (França), por 6|4, 6|3. Cavalheiros — simples — 3ª rodada: Manessi (Suissa) bate Klund (Allemanha), por 6|3, 0|6, 4|6, 6|1, 6|2; Martin Legeay (França) bate Goldryng (França), por 6|2, 6|0, 6|2.

Os reservistas de 3ª categoria prestam compromisso sem traje militar

O general João Gomes dando solução a uma consulta sobre o juramento á bandeira pelos reservistas de 3ª categoria, declarou que:

a) uma vez por semana em hora fixada pelo chefe da circumscripção de recrutamento, reunam-se numa das dependencias das circumscripções de recrutamento os officiaes que nella trabalham e, sob a presidencia do respectivo chefe, seja lido o "compromisso dos recrutas" por um dos adjuntos e repetidos por todos os reservistas de 3ª categoria que devam receber o certificado respectivo nesse dia.

A entrega dos certificados será feita após a ceremonia do compromisso sem nenhuma solennidade.

Só prestarão compromisso os reservistas cujos certificados estejam promptos para a entrega, que será feita na mesma data e logo após á cerimonia;

b) os cidadãos que residirem em localidades afastadas das sédes das circumscripções de recrutamento e que não puderem comparecer para receber o certificado de reservista prestarão o compromisso nas mesmas condições acima fixadas, na propria séde da Junta de Alistamento Militar, sob a direcção do delegado do serviço de recrutamento e na presença de mais um representante da Junta, que fará a leitura do compromisso.

Só prestarão compromisso nas sédes de Juntas de Alistamento Militar os reservistas que tiverem seus certificados já remettidos pela circumscripção ás Juntas devidamente legalizados e promptos a serem entregues.

c) não será exigido dos reservistas de 3ª categoria o trajo militar para o compromisso.

Transferencia de sargentos

Foram transferidos para preenchimento de vagas, nas officinas annexas aos corpos abaixo, os seguintes sargentos:

para o 2º G. A. C., o 2º sargento excedente da 6ª B. I. A. C., Eurico Ferreira Fagundes; para o 3º G. A. C. o 3º sargento excedente da 6ª B. I. A. C., Ganynedes Shenchel de Mello; para o 4º G. A. C., o 3º dito excedente da 6ª B. I. A. C. Alberto Hontino Samy; o dito excedente ao 5º G. A. C. Francisco Rosa de Siqueira e dito, aggregado á 8ª B. I. A. C. Adoral Campos Reis; para o Q. G. do Grupamento Oeste, o 3º sargento radiotelegraphista aggregado á 8ª B. I. A. C. Olivar Santos para a 1ª B. I. A. C. o 3º sargento radiotelegraphista aggregado, á 8ª B. I. A. C. Raymundo Atauaipa Sampaio Malcher; para a 3ª B. I. A. C. os 3ºs. ditos excedentes da 8ª B. I. A. C., Antonio Pereira Damasceno e Francisco Peres.

Apresentação de sargentos

Apresentaram-se ao Departamento do Pessoal do Exercito, por differentes motivos, os seguintes sargentos e escreventes do Ministerio da Guerra:

por ter sido transferido da B. I. A. Do. da 7ª R. M. para o grupo escola, ao qual foi mandado apresentar, o 2º sargento Neison Alves do Nascimento; por haver tido alta do H. C. E. e recolher-se á sua unidade, o 3º sargento André Mendes da Silva do 11º R. I.; e por ter sido transferido do H. C. E. para o H. M. da 7ª R. M. o 3º sargento enfermeiro Severino Abdias de Araujo.

— por ter de regressar a Belem, de onde veiu fazendo parte de uma embaixada desportiva, em disputa do Campeonato Brasileiro de Football, com permissão do ministro, o 3º sargento, Evandro Mello de Almeida, do Cont. R. I. da 8ª R. M. e por ter de obter permissão para gozar férias no Estado do Paraná, o 3º sargento Wellington, José de Cerqueira, do Cont. da Escola das Armas.

— escreventes: — de 3ª classe Eurico Astudillo Bussons, transferido da Auditoria da 8ª R. M. para o D. P. E. (Gabinete);

— de terceira classe, José Oswaldo de Barros, da 11ª C. R. por ter de regressar á 5ª R. M. por conclusão de férias;

— de 2ª classe, José Paschoal Carrilho, deste gabinete por conclusão de férias.

Officiaes que se apresentaram ao D. P. E.

Apresentaram-se ao D. P. E. os seguintes officiaes:

— por motivo de transito — primeiros tenentes: Olyntho Luna Freire do Pillar, pharmaceutico por ter sido transferido para o H. M. de Curityba e entrado em transito, que termina a 22-6-36; Alexis Adalberto Ador, do 18º B. C., por ter de seguir destino; segundo tenente — Paulo Musell Faria, do 4º G. A. Do., por ter vindo de Santo Angelo, por effeito de sua transferencia para esse grupo com permissão para gozar o restante do seu transito nesta capital; aspirante a official — Henrique de Sá Nogueira do 4º G. A. Do., por ter vindo de Santa Maria por effeito de sua transferencia para esse grupo com permissão para gozar o restante do seu transito nesta capital;

— com permissão nesta capital — capitão Theotonio Teixeira Guimarães, do 3º R. I. por ter vindo em goso de férias accumuladas, que terminarão a 11 de julho vindouro; Segundo tenente, João Coelho Bidart, convocado, auxiliar da D 3, por ter entrado em goso de férias relativas a 1934; aspirante a official Paulo Hildebrando de Campos Góes, por ter vindo de Pouso Alegre (8º R. A. M.) com permissão afim de tratar de interesses particulares;

— por outros motivos — coronel Raymundo Sampaio, do Q. S. de C., por terminação de transito e ter assumido as funcções de chefe de secção do E. M. E.; major Ormuz Vieira, de infantaria, por ter sido julgado apto para o serviço, ter sido mandado servir na 1ª C. R., desligado deste D. P. E. e recolher-se á mesma C. R.; capitães — Saul de Barros Camara, do 1º btl. transm. por ter sido transferido para esse batalhão; Frederico Augusto Rondon, do R. Mx. A. por ter sido exonerado, a pedido, das funcções que exercia na I. E. F. e classificado nesse regimento; primeiros tenentes — Emilio dos Santos Cabral Filho, do D. R. M. B., por ter de regressar a Monte Bello; Benedicto Maciel Monteiro de Oliveira, do III|3º R. I. por conclusão de férias e regressar a seu corpo; dr. Carlos de Paula Chaves, medico, do S. S. M. da 2ª R. M. por ter de regressar a São Paulo, onde continuará em goso de férias até 30 deste; José Marques de Carvalho, de administração por ter sido transferido do S. F. da 8ª R. M., para a 3ª B. I. A. C. á qual se recolhe o dito José Benedicto de Campos, de adm. por ter desistido do resto da dispensa do serviço e seguir, para Curityba; segundo tenente da reserva convocado José Maria de Abreu Junior, da 4ª C. R. por conclusão de férias e regressar á 4ª C. R.; o aspirante a official de administração Gerson de Gouveia Queiroz, do 6º R. I. por ter de se recolher á sua unidade.

A COMMISSÃO DE COMPRAS AUTORISADA A IMPORTAR

A Commissão Central do Compras foi autorisada a importar, mediante pagamentos em moeda nacional e desde que não haja similar na producção do paiz, seis mil resmas de papel filigranado branco "Casa da Moeda do Brasil".

ULTIMA HORA

Dr. Manoel Goulart Lemos

José de Andrade Lemos, Maria Umbelina Lemos (ausentes) Pedro de Andrade Lemos, convidam os parentes e amigos para assistirem o enterramento de seu filho e sobrinho, Engenheiro MANOEL GOULART LEMOS, que sahirá hoje, ás 17 horas, do Necroterio do Instituto Medico Legal para o cemiterio de São João Baptista.

(O 17765)

José de Almeida Pinto

Sua familia participa aos parentes e amigos o seu fallecimento, saindo o enterro da Santa Casa da Misericordia, hoje, ás 14 horas, para o cemiterio de S. Francisco Xavier.

(O 17744)

FLIT mata os mosquitos que perturbam o somno
FLIT
Exija FLIT
COMPRAR IMITAÇÕES E DESPERDIÇAR DINHEIRO

(37428)

Actos do presidente da Republica

Decretos nas pastas da Justiça, da Educação e da Fazenda

O presidente da Republica assignou os seguintes decretos:

Na pasta da Justiça

Nomeando: o dr. Nilton Salles, em virtude de concurso, interinamente, medico legista do Instituto Medico Legal da Policia Civil, durante o impedimento do effectivo, dr. José Elysio do Couto; o official de gabinete do chefe de policia, bacharel Carlos Alberto Thomaz Brandes para chefe de secção da delegacia especial de Segurança Politica e Social, ficando exonerado daquelle cargo;

Promovendo: — por merecimento Pelayo Vidal Martins; e na Imprensa Nacional, a auxiliar de officina de 2ª classe, o de terceira Joaquim Ferreira da Silva, e a impressor de segunda classe, o de terceira Octavio de Almeida Bastos;

Nomeando: o servente da Escola João Luiz Alves, Nicanor Odin Pereira de Mattos, para substituir o porteiro da referida Escola; e o servente de Laboratorio Nacional de Analyses Irineu Conceição para servente dos palacios presidenciaes.

Considerando reformado a contar de dezembro de 1935, no posto e com soldo de 1º sargento, o segundo da Policia Militar José Alves.

Na pasta da Educação

Concedendo inspecção permanente ao Collegio Regina Coeli, no Districto Federal; e ao Lyceu Rio Branco, com séde em Curityba.

Concedendo auxilios relativos ao exercicio de 1936, a varias instituições nos Estados do Maranhão, Pernambuco, Sergipe, Bahia, Espirito Santo, Rio de Janeiro, Districto Federal, São Paulo, Paraná, Minas Geraes e Matto Grosso.

Nomeando: o dr. Arthur Vasconcellos, interinamente e em commissão, inspector junto á Faculdade Mattogrossense de Odontologia e Pharmacia do Campo Grande, no Estado de Matto Grosso; o dr. Clovis do Rego Monteiro, interinamente para reger a cadeira de latim do internato do Collegio Pedro II; Henrique Paulo da Cunha Bahiana, interinamente, para exercer o cargo de adjunto de professor de chimica industrial da Escola de Artes e Officios Wencesláo Braz; o engenheiro de minas o civil José Pedro Xavier da Veiga, para bibliothecario da Escola de Minas da Universidade do Rio de Janeiro; Pedro dos Santos Dias para cobrador do Hospital Psychiatrico da Assistencia a Psycopathas, durante o impedimento do serventuario effectivo;

Concedendo ao dr. João Martins de Carvalho Mourão a exoneração que pediu de professor cathedratico de direito penal da Faculdade de Direito da Universidade do Rio de Janeiro.

Concedendo aposentadoria a Maria da Costa Oliveira, lavadeira do Hospital de Isolamento São Sebastião.

Concedendo o accrescimo de 5% sobre os seus vencimentos, ao dr. Alcides Ferreira da Silva, professor cathedratico da Escola de Minas, de Ouro Preto.

Concedendo um anno de licença a Alice Mendes da Rocha, enfermeira interna da Escola de Enfermeiras Anna Nery.

Na pasta da Fazenda

Nomeando Sylvio Fernandes Soares para servente do Laboratorio Nacional de Analyses, e o servente dos palacios presidenciaes Ernesto Barbosa Lima, para identico logar no Thesouro Nacional.

BEMVINDO SEJA
O PUBLICO CARIOCA
— A' —
DROGARIA V. SILVA
que acaba de mudar-se, da rua Republica do Perú, 34 para a mesma rua — 66 — a alguns passos da Avenida.
A DROGARIA V. SILVA passa a occupar um vasto, claro e bello predio, offerecendo aos seus antigos e novos clientes o maior conforto e facilidades nas suas compras.
Visitem as novas installações, modernas e amplas da
DROGARIA V. SILVA
e faça uma primeira compra a preço de custo
Rua Republica do Perú n. 64-66
ANTIGA ASSEMBLE'A
(41403)

Cartas á Redacção

Pontos de vista dos nossos leitores

Para o sr. Gustavo Capanema, o dispositivo constitucional que estabelece como orthographia official a da Constituição de 1891, mereceu o desprezo de um "tambem se adopta" com que o brindou em um dos seus despachos.

E, commentando isto, o escriptor Alvaro Bomilcar enviou-nos a seguinte carta:

"Sr. redactor — No seu despacho, tendo a commissão incumbida de emendar a letra da Constituição, o sr. Gustavo Capanema, entre outras declarações de dominio publico, firmou uma de louvavel sinceridade: "A orthographia mixta tambem se adopta nos documentos officiaes".

Valeria a pena, s. ex. mandasse apurar por essa illustre commissão quantas e quaes as palavras de graphia incerta e duvidosa encontram no desempenho de suas funcções os dactylographos, ou encarregados de redacção, nos differentes ministerios e, bem assim, em todas as repartições federaes, estaduaes e municipaes do paiz.

Talvez, como aconteceu na Allemanha — quando o sopro reformista attingiu a orthographia — não chegassem a meia duzia de alterações graphicas as correcções insignificantes a serem feitas entre nós, se houvesse realmente o proposito de respeitar a lei basica e as nossas tradições de cultura.

Que fossem ouvidos egualmente os editores da imprensa official e do periodismo politico para dizerem quaes os formularios de que se servem os seus revisores para apresentar diariamente a escripta usual admiravelmente uniformizada por toda parte.

Tal seria uma louvavel tarefa de harmonia e bôa fé.

Concluida a obra, mandasse o sr. ministro da Educação — a exemplo do que já se fez aos documentos officiaes — observar nos departamentos de ensino officiaes e officializados, a "letra morta" da Constituição, e veriamos, dentro em breve, como todos elles, sem o arbitrio dos formularios, deixariam de queixar-se da balburdia e confusão, vindas ao nosso paiz, desde quando o infeliz accordo academico, dictado pelos sabios de Lisboa, fez do Brasil o seu laboratorio de experiencias. — *Alvaro Bomilcar.*"

Sobre a planejada creação do Banco de Applicação das Reservas, recebemos a carta abaixo que argumenta com segurança contra o projecto do sr. Agamemnon Magalhães:

"Sr. redactor — Noticiou o vosso conceituado jornal, que o sr. ministro do Trabalho, no relatorio dos serviços da sua Secretaria, propoz a creação do Banco de Applicação de Reservas.

O capital desse banco seria constituido com o patrimonio das Caixas de Aposentadorias, que hoje ascende a mais de 300 mil contos de réis, representados em apolices da divida publica federal.

Os legisladores que idealizaram e converteram em lei a creação dessa benemerita instituição, tiveram a preoccupação de resguardar o patrimonio dessas Caixas, prevenindo-se contra a surpresa de prejuizos possiveis, com a applicação do saldo de sua receita em especulações commerciaes ou de outra qualquer natureza.

D'ahi o determinar que todo saldo disponivel fosse empregado, unica e exclusivamente, em apolices da divida publica federal. Note-se, que para maior garantia nem em apolices estaduaes podiam as Caixas inverter qualquer importancia.

Mais tarde, no periodo dictatorial, abriu o governo pequena excepção, permittindo o emprego de uma parte do saldo de sua receita, em duas carteiras: a de emprestimos e a predial, beneficiando os associados, mas cercando o patrimonio das maiores garantias. Até hoje ao que nos conste o patrimonio das Caixas nenhum prejuizo soffreu com essa orientação segura e uniforme.

Fundar um banco com o patrimonio das Caixas para especulações bancarias, é uma aventura e aventurar é arriscar e arriscar, quer dizer, ganhar ou perder. Quantos bancos têm fallido? Ainda agora estamos vendo o esforço do governo para salvar de um "crack" ruidoso, diversos dos mais importantes bancos com as suas carteiras hypothecarias cheias de "abacaxis", que os levaria fatalmente a ruina, se não fôra o decreto do reajustamento economico, que tanto sacrificio já está custando ao povo.

Deixe o sr. ministro do Trabalho em paz as Caixas de Aposentadorias das emprezas, que não desejam servir de cobaias para experiencias que lhes podem ser fataes. Contente-se s. ex. com a popularidade de que já goza nos meios commerciarios, bancarios, etc., cujos institutos de previdencia estão inteiramente submettidos á sua sabia e discricionaria orientação.

Em sua exposição, diz o sr. ministro que, o tal banco central de applicação de reservas se organizaria de accordo com os "technicos". Quem são esses technicos? Admira s. ex. tel-os encontrado ou descoberto tão facilmente, quando ainda, ha bem pouco tempo, um dos maiores proceres revolucionarios de trinta, sr. Oswaldo Aranha, disse uma grande verdade — que a crise do Brasil era só mente de "homens".

E de facto, ahi estamos presenciando como tudo está naufragando numa triste desorganização, no cahos, na anarchia. A desgraça da borracha, do café, da citricultura, o Lloyd, a Central, o ensino, tudo emfim vae se afundando desde que se crearam os taes departamentos, os taes conselhos nacionaes, entregues a technicos improvisados e futuros Sebastiões Sampaios.

Finalmente, sr. redactor, o que um observador calmo e ponderado está vendo hoje é que o nosso paiz está atacado de uma doença muito grave — a mania da celebridade. Quem consegue pôr o pé num degrão da administração publica, quer logo se tornar celebre, custe o que custar.

Dahi as reformas estapafurdias e prejudiciaes, de que tem sido as Caixas de Aposentadorias das empresas de serviço publico, uma das victimas mais perseguidas e mais martyrisadas.

E' por isto, sr. redactor, que eu, todas as noites, quando rezo o meu Padre Nosso, peço a Deus que me livre de todos os males.... e a minha Caixa de uma nova reforma. — *Um constante leitor.*"

CORREIO MUSICAL

AINDA UMA VEZ O CENTENARIO DE CARLOS GOMES

Temos que voltar novamente ao assumpto, desta feita para assignalar o que se passa em Campinas, onde as commemorações do centenario do immortal musico patricio estão servindo de pretexto ás peores cavações. Não é dado ao cerebro mais delirante imaginar as modalidades mercantis e burlescas que estão tomando as cerimonias engendradas para celebrar a gloriosa data na propria cidade em que nasceu Carlos Gomes.

A Camara estadual concedeu uma verba de cem contos para a realização dos festejos commemorativos. Esta humilde quantia assim mesmo está aguçando o appetite dos cavadores. E estes pretendem desvial-a do seu verdadeiro fim, drenando-a commercialmente para uma... feira de amostras, da qual consta (ao que nos informam) uma semana *carnavalesca* e um casino para jogos dentro do recinto da exposição!

Será possivel?

Não faremos o minimo commentario. A denuncia nos parece por demais estapafurdia. — JIC.

GEORGETTE REMY NA ASSOCIAÇÃO DOS ARTISTAS BRASILEIROS

Realiza-se hoje, ás 9 horas da noite, no salão da Associação dos Artistas Brasileiros (Palace Hotel) o recital da pianista Georgette Mayo Remy.

O programma é o seguinte: "Solfeggietto", de Em. Bach; "Concerto de Orgão", de Bach-Stradal: "Aprés midi d'été", "Eglogue", de Florent Schmitt; "La Fille aux cheveux de lin", "Deux Arabesques", "Kake Walk", "Minstrels", de Debussy; "Dois Estudos", "Valsa", de Chopin; "Estudo" n. 2, e "Rhapsodia", de Liszt.

DESPEDIDA DO VIOLINISTA SZIGETI

Amanhã, ás 5 horas da tarde, o grande violinista hungaro Joseph Szigeti effectuará, no theatro Municipal, o seu concerto de despedida, com programma interessantissimo.

Pedem-nos pais prevenir que os socios da Cultura Artistica terão abatimento nos preços das entradas, mediante exhibição das matriculas.

CONCERTO EM COMMEMORAÇÃO DE OTTORINO RESPIGHI

Por iniciativa do Quartetto Leonidas Autuori, composto dos violinistas Leonidas Autuori e Celio Nogueira e do Edmundo Blois e Herio De Vincenzi, respectivamente viola e violoncello desse conjunto será levado a effeito, breve, um concerto commemorativo do grande compositor italiano Ottorino Respighi. O programma organizado para esse recital que se realizará sob o patrocinio da Casa Ricordi, consta de um Quartetto, uma Sonata, para violino e piano, e varias peças para canto, escolhidas entre a obra do notavel compositor recentemente fallecido. O Quartetto Leonidas Autuori, apezar de já ter se apresentado varias vezes em São Paulo, nos concertos da Sociedade de Cultura Artistica daquella cidade, ainda não foi ouvido nesta capital. Será este portanto tambem o seu concerto de apresentação á platéa carioca.

CONCURSO DE PIANO PARA CREANÇAS NO CONSERVATORIO NACIONAL DE MUSICA

Na secretaria do Conservatorio Nacional de Musica, á Avenida Rio Branco n. 143, quinto andar, acha-se aberta a inscripção para um concurso de piano, especialmente organizado para creanças de seis a dez annos de edade.

Esse concurso assegurará aos concorrentes, classificados nos tres primeiros logares matriculas gratuita no referido Conservatorio.

JOSEPH HOFFMAN

Deve estrear a 30 do corrente, no theatro Municipal um dos mais famosos pianistas da actualidade, Joseph Hoffman.

TRANSFERENCIA DE CONCERTO

O concerto da senhorita Aurelia Vergara, a realizar-se no theatro Municipal de Nictheroy, foi transferido para o proximo dia 17 de junho.

PARA COMMEMORAR A MORTE DE LISZT

Afim de commemorar o quinquagesimo anniversario da morte de Liszt, os irmãos Vitale, editores de musica em São Paulo, mandaram fazer uma edição especial do seu "Rêve d'Amour", arranjo para canto, com letra em portuguez, do qual nos enviaram um exemplar.

OS FUNERAES DE CLAUDIA MUZIO EM ROMA

Roma, 26 (Havas) — Realizaram-se com grande imponencia os funeraes de Claudia Muzio.

Viam-se no cortejo funebre muitas personalidades officiaes e figuras de destaque nos circulos artisticos.

Uma multidão enorme, em que predominava o elemento feminino, assistiu ao funeral da celebre cantora. O officio religioso foi celebrado na egreja dos Capuchinhos da Via Veneto.

Atrás do carro funebre puxado por seis cavallos ricamente ajaezados, seguiu uma enorme corôa de rosas com a fita azul de Savoia e uma corôa real com o monogramma da rainha Helena.

Entre as outras corôas que seguiam o cortejo destacavam-se as da princeza Maria de Savoia, Tito Schipa e Licinio Refice.

Fascistas uniformisados, levando as bandeiras dos diversos agrupamentos syndicaes do theatro, iam logo atrás dos primeiros carros.

Nos cordões do caixão pegaram o marquez Dentice Daccavia, vice-governador de Roma, o marquez Dragonetti, gentilhomem de honra da rainha, o director da Inspectoria de Theatros do Ministerio de Imprensa e Propaganda.

Foram depois substituidos pelos directores do Theatro Real da Opera.

A multidão impedia a circulação até a estação onde o corpo da grande cantora foi embarcado para Pavia, sua terra natal.

O DIA POLICIAL

Destruida pelo fogo uma fabrica de cêra

A morte de um dos operarios em consequencia de queimaduras soffridas e bombeiros feridos

Tres aspectos do local do sinistro

Violento incendio destruiu hontem, quasi que inteiramente, um velho casarão da travessa do Paço. Alli, no n. 19, installara-se a fabrica de cera denominada "Para Todos", da firma Antonio Francisco Severino. Em breve as chammas se propagaram por quasi todo o edificio, ameaçando, por egual, os predios vizinhos. Tal circumstancia determinou o panico, vendo-se, então que, pelas janellas proximas, eram jogadas á rua roupas, moveis, utensilios. O fogo continuava a sua faina destruidora quando os bombeiros, chegando, restabeleceram a calma. Foram suspensas as escadas magyrus e estendidas as mangueiras. Num lance a agua jorrava, atacando, energica, a fogueira. E de tal modo se houveram os combatentes que, em pouco mais de meia hora, o perigo estava extincto.

Como se trata de um predio velho, reminiscencia do Rio antigo, não houve meio de se evitar que o madeiramento gasto facilitasse, de algum modo, a combustão.

O que havia a fazer era impedir, já então, que as casas vizinhas fossem, por egual, dizimadas.

Isso se fez com exito.

O fogo, circumscripto ao seu fóco de origem, dalí não passou. E os moveis, e os utensilios e as roupas dos residentes perto voltaram a seus logares. Tinha-se salvo da destruição um quarteirão ameaçado.

O PREDIO INCENDIADO

O velho predio em que funccionava a fabrica de cêra "Para Todos" dá para a rua D. Manoel, para a travessa Natividade como, egualmente, para a travessa do Paço, sendo por alli, no n. 19, a sua entrada.

Na fabrica, á hora em que o incendio teve inicio, trabalhavam varios operarios e, entre elles, o de nome Antonio Francisco Severino, de 48 annos, casado, morador á ladeira do Senado 15.

Severino lidava no preparo da cêra quando, esta, derramando-se, o alcançou, envolvendo-lhe as roupas e propagando-se por todo o assoalho.

Os que assistiam á scena mal tiveram tempo de acudir o infeliz que, em gritos, procurava libertar-se das chammas. Foram a elle um companheiro, de nome Wilson Santos, de 18 annos, morador á travessa do Sereno 35, e o sr Rosario Candido, proprietario do estabelecimento, os quaes, tentando tirar-lhe as vestes, receberam, nesse instante, ferimentos nos braços e nas mãos.

Severino, horrivelmente queimado, foi conduzido para fóra das dependencias da fabrica e aguardou, á uma calçada proxima, a chegada da ambulancia que o levou ao posto de soccorros medicos. Wilson e Rosario Candido foram, por egual, medicados na Assistencia. Estes ultimos, uma vez pensados, retiraram-se. Severino ficou internado no H. P. S.

A ACÇÃO DOS BOMBEIROS

Os Bombeiros proseguiam no ataque ás chammas sob o commando do tenente Diogenes, funccionando, nas manobras dagua, o aspirante Fulgencio. O fogo attingira, já, grande parte do predio, inclusive uma pequena officina de concertos de calçados installada no terreo — o predio tinha tres pavimentos. A officina de sapateiro pertence a Seraphim Gonçalves Amorim, cujos prejuizos foram totaes.

BOMBEIROS FERIDOS

Durante os trabalhos de extincção foram feridos o sargento bombeiro n. 342, attingido por uma grade de ferro em braza e a praça n. 564, que tambem recebe diversas queimaduras, ambos, infelizmente, sem gravidade.

CASAS ATTINGIDAS

Varias casas da rua D. Manoel soffreram prejuizos com o incendio. Entre ellas a de n. 20, cujo terreo é occupado pela firma Mac Klan, que teve os escriptorios attingidos pela agua.

Foi alcançada ainda a loja do relojoeiro Isidro Gonçalves Neves.

Os predios da rua D. Manoel, situados aos fundos do edificio sinistrado, pertencem ao convento de Santa Thereza. A casa n. 27, que soffreu prejuizos causados pela agua, é occupada pela firma Albino Mesquita e Cia, com negocio de madeiras e materiaes de construcção.

O predio em que funccionava a fabrica de cêra pertence ao Convento de Santa Thereza.

OS SEGUROS

O edificio estava segurado, na Companhia Novo Mundo, por réis 30:000$000. As autoridades do 5º districto fizeram abrir inquerito, devendo ser ouvido o proprietario da firma e outras pessoas. A origem do sinistro parece residir em uma ponta de cigarro atirada descuidadosamente.

O inquerito prosegue.

MORRE O OPERARIO SEVERINO

A' noite, no Prompto Soccorro, veiu a fallecer o operario Antonio Francisco Severino, cujo corpo foi removido para o necroterio.

A MAXIMA GARANTIA
EM
SEGUROS
SUL AMERICA TERRESTRES MARITIMOS E ACCIDENTES
C. Postal, 1077 — Rua da
AGENCIAS E SUCCURSAES EM TODO O BRASIL
Quitanda 99 — Tel. 23-2107

A Comp. "VAREGISTAS"
fundada ha 48 annos, possue CAPITAL e RESERVAS no valor de 7.300:000$000.
Opéra em seguros terrestres, maritimos e de ACCIDENTES PESSOAES.
Paga os seus sinistros em dinheiro á vista sem desconto
Séde: Rua 1.º de Março n. 39, edificio proprio.
As installações do "CORREIO DA MANHÃ" estão seguras em parte na conceituada Companhia Varegistas (52608)

SEGUREM NA
Companhia "NICTHEROY"
Paga a vista e sem desconto.
Rua do Ouvidor, 50 — 1.º andar
Telephones: 23-0626 e 23-1242
Rio de Janeiro.

A FORTALEZA
Cia. Nacional de Seguros
SÉDE: RIO DE JANEIRO
OUVIDOR, 102 - 2º.
(35563)

SEGUREM SEUS PREDIOS, MOVEIS E NEGOCIOS
— NA —
COMPANHIA ALLIANÇA DA BAHIA
A MAIOR COMPANHIA DE SEGUROS DA AMERICA DO SUL CONTRA FOGO E RISCOS DE MAR
Em capital 9.000:000$000
Em reservas 38.034:799$994
Activo em 31 de dezembro de 1934 53.974:561$251
AGENCIA GERAL NO RIO DE JANEIRO
RUA DO OUVIDOR, 66 e 68
Telephones: 23-2924 — 23-3345
(Edificio proprio)

FALLECEU NA VIA PUBLICA

Na rua Noemia Nunes, na estação de Ramos, acommettido de syncope cardiaca, falleceu hontem, o trabalhador João Alberto dos Santos, de 44 annos, residente á rua Firmino Gamelleira nº 124.

Foram solicitados os soccorros da Assistencia da Penha, mas, quando a ambulancia chegou, já o pobre homem era cadaver.

O corpo com guia das autoridades do 21º districto, foi removido para o Instituto Anatomico.

Dores rheumaticas
FOSTER
PILULAS

no pescoço, nas costas, nas juntas e nos musculos são sintomas de perturbação renal, de excesso de acido urico e podem ser eliminados com o uso do famoso diuretico que são as PILULAS DE FOSTER. Dores lombares e irregularidades da bexiga, com escassez ou excesso de liquido urinario, areia ou deposito na urina são sintomas que desapparecem promptamente com poucos dias de uso das PILULAS DE FOSTER.
(39469)

CAIU, FERIU-SE E FOI HOSPITALIZADO

Na residencia, á rua Hilario Ramos nº 31 foi victima de um accidente o copeiro Francisco Sodré Coelho, de 17 annos, soffrendo profundo golpe na região gletea. A victima foi internada no H. P. S.

AO PASSAR DE UM CARRO PARA OUTRO

Um medico caiu ao leito da estrada, fracturando o craneo

Um suburbio da Leopoldina na manhã de hontem, saia da estação de Olaria, quando um passageiro que alli embarcára e estava na plataforma tentou passar para o outro carro.

Exactamente nesse instante houve um solavanco mais forte e o passageiro que não esperava por tal coisa foi projectado á linha.

Comquanto não tivesse sido colhido pela composição o infeliz soffreu fractura do craneo, em consequencia de ter batido com a cabeça no sólo.

Dado o alarme, varias pessoas correram em soccorro da victima. Era um joven bem trajado, com paletot de casemira azul e calça de flanella, e calçando sapatos de verniz.

Incontinenti, foram solicitados os soccorros da Assistencia da Penha, sendo o ferido, daquelle posto, removido para o Hospital de Prompto Soccorro, onde deu entrada em estado grave.

No local, não era elle conhecido.

Mais tarde, esteve no Prompto Soccorro o dr. Izidoro Weismann que reconheceu o ferido como sendo seu amigo, dr. Luiz Zander, medico da Polyclinica de Botafogo, e residente á rua da Passagem.

Viera ha cerca de seis mezes de Pernambuco e estava trabalhando, ha pouco tempo, naquella Policlinica, como especialista de molestias de creanças.

Fôra o dr. Luiz Zanden visitar um irmão residente em Olaria, quando, no regresso, foi victima do desastre.

Seu estado é bastante grave.

OS LADRÕES EM ACTIVIDADE

Assaltada uma casa de residencia nos suburbios

A policia do 22º districto recebeu queixa do sr. João Luiz Bastos, residente á rua Adriano, 27, de que sua casa fôra assaltada por ladrões que lhe tinham levado varias joias e objectos de uso, avaliados em 1:000$000.

Os investigadores Pedro e Baptista, encarregados das diligencias, detiveram os individuos Luiz Amorim e Mario Vieira de Souza, por suspeitos de autores do assalto.

CABELLOS BRANCOS!
JUVENTUDE ALEXANDRE
BELLEZA, VIDA E VIGOR
(38506)

Um gary atropelado

O gary Minervino Rocha de Souza, morador á rua General Bruce nº 128, foi colhido por um auto na rua São Luis Gonzaga, soffrendo fractura das pernas e escoriações generalizadas. A victima, pensada na Assistencia, foi internado no H. P. S.

UM COMMERCIARIO ATROPELADO

Na rua Hilario Gouvêa

Na rua Hilario Gouvêa, esquina da avenida Atlantica, foi atropelado pelo auto nº 18835, o commerciario Candido Martins de Arruda Camara, de 18 annos, solteiro, residente á rua de Copacabana nº 589. A victima soffreu fractura do craneo e, pensada na Assistencia, foi internada no H. P. S.

AINDA O CRIME DE VILLA IZABEL

Concluido o inquerito sobre a occorrencia da avenida 28 de Setembro

O sr. Carlos Toledo Pisa, delegado do 18º districto encerrou o inquerito instaurado para apurar as causas do assassinio do guarda-civil Antonio Vianna, pelo seu collega Benedicto Pereira de Aguiar.

Como foi amplamente noticiado, pouco depois da meia-noite, nas proximidades daquella delegacia, na avenida 28 de Setembro, Benedicto, á paisana, após breve discussão com Antonio, o abateu a tiros.

Preso em flagrante, o criminoso declarou que assim agira porque a victima seduzira sua esposa, que com elle passára a viver, ou, pelo menos, abandonára o lar.

No inquerito aberto, aquelle delegado ouviu a esposa de Benedicto, d. Olga Pereira de Aguiar, que negou o motivo apresentado pelo criminoso, com referencia a Vianna, dizendo que abandonára o lar, dados os máos tratos que elle lhe dava, indo residir na casa de seu tio, Ovidio da Costa Ferreira, funccionario da policia.

Benedicto sabia bem disso, tanto que varias vezes a foi procurar naquella casa, para que ella voltasse ao lar, chegando, ante sua recusa, a fazer-lhe ameaças de morte.

O delegado, depois de ouvir diversas testemunhas, concluiu pela falta de provas quanto á accusação que o criminoso fazia á sua victima.

Os autos foram enviados ao juiz da 3ª Pretoria Criminal, estando o delicto classificado no artigo 294, paragrapho 1, da Consolidação das Leis Penaes.

COLHIDO POR AUTO

O operario José Machado Coelho, residente á rua Archias Cordeiro, 231, foi colhido por um auto, hontem, á noite, naquella mesma rua soffrendo contusões e escoriações generalizadas.

Soccorrido pela Assistencia do Meyer, retirou-se em seguida.

VICTIMA DE AUTOS

O marinheiro foi internado no Hospital da Marinha

Na rua Clarimundo de Mello, esquina da rua Cruz e Souza, hontem, á noite, foi colhido pelo auto particular n. 2.337, o marinheiro de 1ª classe, n. 9.022, José Vicente Vieira, e embarcado no "Maranhão".

Tendo soffrido fractura do humero e contusões, a victima foi soccorrida pela Assistencia do Meyer, e, depois, internada no Hospital de Marinha.

PAR9 SER EXPULSA

Dado o praso para Mackla Berger apresentar sua defesa

Dentro de breves dias estará encerrado o processo de expulsão de mulheres estrangeiras que tramaram contra o regimen, articulando o movimento communista que culminou a 27 de novembro passado.

Temos noticiado detalhadamente os depoimentos prestados na 1ª Delegacia Auxiliar por Olga Benario ou Maria Prestes, que se diz casada com Luiz Carlos Prestes; Eliza Evert ou Machla Berger, esposa de Harry Berger; e Carmen Ghioldi, casada com o secretario do Partido Communista Argentino.

Devendo ser completado o processo o dr. Democrito de Almeida, 1º delegado auxiliar encarregado do processo, officiou ao director da Casa de Detenção para que levado ao conhecimento de Mackla Berger que ella dispunha de cinco dias, de accordo com a lei de Segurança, para apresentar sua defesa escripta ou documentos e allegações que pudessem servir para fazer prova a seu favor. A communicação adeantava que o advogado designado por Mackla poderá se entender com aquella delegacia, afim de conhecer o processo.

Expirado esse praso, o processo será remettido ao Ministerio da Justiça, para ser decretada a expulsão não só de Mackla, mas tambem, das outras pessoas acima citadas.

COM O CRANEO FRACTURADO

A victima, em estado grave, no H. P. S.

Uma ambulancia do posto de Assistencia da Penha foi buscar, na rua Sodré Filho n. 24, em Cordovil, a domestica Angelina Sant'Anna, de 30 annos, preta, casada, e que apresentava profundo ferimento contuso no craneo. A' hora em que a ambulancia chegou o marido da infeliz a abandonou em casa, desapparecendo. Não se sabe, desse modo, se o caso se prende a um accidente ou se se trata de aggressão.

A victima foi recolhida, sem poder prestar declarações, ao H. P. S.

DO TERCEIRO ANDAR AO SOLO

Caindo, o infeliz teve morte instantanea

Nas obras que se estão effectuando á rua de Copacabana numero 819, por conta da firma E. Kemnitz, trabalhava hontem, á noite, o operario Francisco Gonçalves, de 50 annos presumiveis, de residencia ignorada. O infeliz, por volta das 10 horas, ao passar por um andaime localizado no 3º andar do referido edificio, perdeu o o equilibrio e projectou-se no vacuo. O corpo caiu á rua, tendo Gonçalves morte instantanea. O commissario Barreira providenciou a remoção do cadaver para o necroterio, fazendo abrir inquerito por se tratar de accidente de trabalho.

COLHIDO POR AUTO NA RUA ANDRE' CAVALCANTI

Na rua Riachuelo esquina de André Cavalcanti foi colhido por auto Olymio Caetano de Andrade, funccionario publico aposentado, residente á rua Riachuelo n. 311, casa 3, soffrendo contusões e escoriações. A victima teve os soccorros da Assistencia retirando-se.

Ôôôôô!...

AGORA A AVEIA É MAIS GOSTOSA!
COMPLETO Puritas é um alimento natural e integral á base de aveia, e ligeiramente aromatizado com cacao, feito especialmente para o nosso clima e para todas as estações.
PALADAR DELICADISSIMO.
PURITAS INDUSTRIA PAULISTA - R. CORRIENTES, 9 - S. PAULO
COMPLETO "Puritas"
Distrib. SERAFIM RIBEIRO & CIA. - R. Mayrink Veiga, 26
Phone, 24-3456 - End. Telegr. "Albatroz" - Rio de Janeiro
EDANEE
(35475)

Uma recepção no "Canadian Reefer"

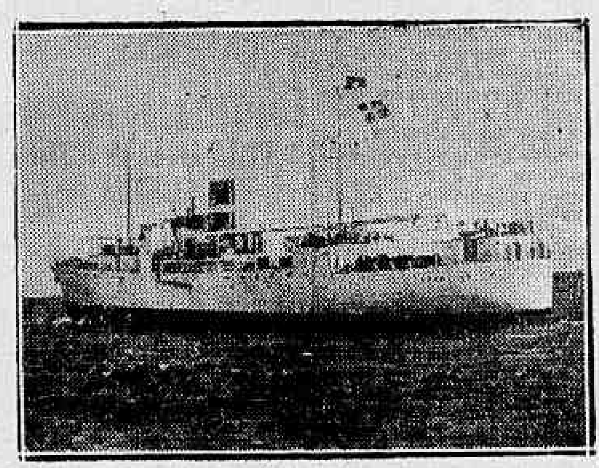

O "Canadian Reefer"

A bordo do "Canadian Reefer", que se encontra atracado junto ao armazem n. 7, do Cáes do Porto, offerecem hoje ás 2 horas, uma recepção os srs. Aapro & Comp. agentes da Companhia J. Lanritzen, de Copenhague.

O "Canadian Reefer" é um navio-motor que só transporta carga em praça frigorifica e zarpará amanhã, á tarde, para a Europa com um carregamento completo de laranjas de Santos e desta capital.

NO JARDIM ZOOLOGICO

Com o concurso da "Bala Pedalando" haverá domingo 31, de 1 ás 5 horas da tarde, um grande festival infantil, realizando-se varias diversões, musica, etc.. As creanças que entrarem entre 1 e 4 horas da tarde, receberão vales para mappas e balas "Pedalando". A's 4 horas, sorteio de valiosos brindes, gratuito, concorrendo os menores de 11 annos, que chegarem ao Jardim Zoologico até ás 3 horas e 45 minutos da tarde. A's 3 e ás 4,30 funcções na arena, trabalhando o elephante amestrado que será apresentado em seus melhores numeros, destacando-se a *parada de mão* e o sensacional *passeio em velocipede*. O Zoologico contará o domingo, entre os seus grandes dias.

Regressou de São Paulo o inspector commercial da Central do Brasil

Regressou de sua viagem de inspecção ao ramal de São Paulo o engenheiro Jurandyr Pires Ferreira, inspector commercial da Central do Brasil.

A viagem teve por fim examinar as medidas que vão ser postas em pratica pela directoria da Estrada para o augmento da renda da nossa principal via-ferrea.

A impressão do dr. Pires Ferreira foi excellente. Aquelle engenheiro teve occasião de constatar o decrescimo de tonelagens de cargas que vinham sendo desviadas pelas rodovias.

A viagem feita na linha do centro em novembro do anno passado trouxe como consequencia um augmento de perto de 30 % em quasi todas as estações. Apenas em Juiz de Fóra a renda continúa a diminuir mas este decrescimo deverá ficar muito attenuado com as novas tarifas de passageiros já approvadas pelo ministro da Viação e que reduzem de 50 % approximadamente o custo das passagens.

Com essa medida é de esperar que o transito de passageiros que hoje se está fazendo pelas rodovias volte á Estrada. As reclamações e suggestões apresentadas nesse sentido foram muitas e expressivas.

POR INFRACÇÃO DO REGULAMENTO DA TAXA DE VIAÇÃO

De accordo com o parecer do 2º Conselho de Contribuintes, o ministro da Fazenda resolveu, por equidade, dispensar a multa imposta pela Delegacia Fiscal em Santa Catharina, por infracção do regulamento da taxa de viação, a Antonio Zahler e, bem assim, as multas impostas pela Delegacia Fiscal em Minas Geraes a Sebastião da Cruz Salomon e Chaiben Antonio Manad, e a Candido de Carvalho, por infracção do regulamento do imposto do consumo.

A DESSIMINAÇÃO DE CLUBS AGRICOLAS PELO PAIZ

Foi inaugurado o de Santa Cruz

Ha quatro annos vêm sendo installados clubs agricolas no paiz, para orientação das creanças nos trabalhos do campo e tambem para melhor aproveitamento do concurso do homem nas suas actividades ruraes. E se se fosse fixar em um mappa a existencia desses clubs veriamos que até na Bahia, no Ceará, etc., a sua disseminação se observa, de fórma a bem patentear o esforço da instituição que se attribuiu a tarefa de fazel-o: a Sociedade dos Amigos de Alberto Torres, cujo programma de trabalho é cumprido com rigor, e sem hesitações ou fraquezas.

Dirige-a o dr. Rafael Xavier, que tem a auxilial-o elementos de valor, que tudo fazem para o prestigio da sociedade.

Sabbado ultimo foi inaugurado o club agricola de Santa Cruz, a que deram o nome de "Manoel Gomes Acher", o grande silvicultor patricio que prestou magnifico serviço á cidade do Rio de Janeiro: o reflorestamento da Tijuca.

O campo do Club Agricola "Major Acher" é extenso, podendo nelle ser desenvolvido um grande trabalho. Para tal, o agronomo Manoel Alves Almeida, traçou um interessante plano que foi observado pelos visitantes, estando os differentes lotes delimitados e alguns em inicio de plantação.

O governador parahybano na Agricultura

Acompanhado dos deputados Pereira Lyra e Othon Bezerra, esteve hontem pela manhã no Ministerio da Agricultura, em visita de despedidas ao sr. Odilon Braga, por ter de regressar hoje, pelo "Neptunia", á Parahyba, o dr. Argemiro Figueiredo, governador daquelle Estado.

Propaganda rural no Paraná e Santa Catharina

O governador Manoel Ribas acaba de presidir em Getulio Vargas, no Estado do Paraná, a semana ruralista que alli se realiza sob o patrocinio da Sociedade dos Amigos de Alberto Torres e com a collaboração de technicos do Ministerio da Agricultura. Os trabalhos alcançaram grande successo, tendo sido realizadas as seguintes aulas: a) apresentação da semana e suas finalidades; b) cooperativismo; c) trabalhos de campo de rapida execução; d) cooperação do governo na lavoura mecanica; e) aula sobre café.

Em Santa Catharina, no municipio de Tubarão, os trabalhos inauguraes de outra semana ruralista foram egualmente presididos pelo governador Nereu Ramos, interessam multissimo a população local e tem merecido toda collaboração dos technicos do Estado e do Ministerio da Agricultura.

Um ornamento
PARA O LAR

Em nosso exposição se encontram os mais variados estilos de relogios para mesa, ha pouco recebidos. Visite a exposição da Casa de sua confiança, que só vende bons relogios, por preços modicos Todas as vendas são acompanhadas de um termo de garantia

• Em nosso rico sortimento apresentamos typos de lindo effeito ornamental.

CASA MASSON
A casa de bons relogios
R. OUVIDOR, 91 - TEL. 23-4656

(41151)

O ALGODÃO E OS ESPECULADORES

Os interessados em promover a baixa do algodão inventaram perigos para a nossa economia fazendo acreditar que o embaixador Oswaldo Aranha telegraphára ao nosso governo, scientificando-o de que a exportação do algodão em marcos compensados para a Allemanha, traria com oconsequencia immediata, restricções para a entrada do nosso café nos Estados Unidos.

Estamos, porém, informados que tal telegramma não existe. E' uma pura invencionice dos agentes de Anderson Klayton e de outros interessados na desvalorização do nosso "ouro branco".

O embaixador Oswaldo Aranha, encontra-se ha dias ausente de Washington, em missão official, para representar o Brasil na posse do novo presidente de Cuba. Accresce, ainda, que a tradicção da politica americana para comnosco contradiz este boato de ameaça, de represalia economica, em questão de tão pequena monta para a grande republica do norte.

Accresce, ainda, que os Estados Unidos não têm nenhum interesse em vender algodão para a Allemanha, porque já são credores daquelle paiz de sommas colossaes que se acham congeladas e que não podem ser repatriadas porque a Allemanha não dispõe de moedas estrangeiras.

Assim, se não permutarmos o nosso algodão por mercadorias allemães, que precisamos, o Reich, que não dispõe de moedas estrangeiras para adquirir o algodão, se privará desta materia prima ou irá adquiril-a em outro paiz que tenha interesse na permuta, que não seja nos Estados Unidos, salvo se convier a esta grande nação entrar no regimen da compensação.

Convém notar que temos vigorando com os Estados Unidos tratados commerciaes que não foram denunciados. Toda esta tempestade é feita pelos Anderson Klayton, Matarazzos, etc., que pretendem augmentar suas fortunas á custa da nossa desgraçada lavoura.

(Da "A Nota" de hontem)
(O 15826)

A DENOMINAÇÃO DO REGIMENTO MALLET

Rectificado um elogio ao capitão Paulo Rosas idealizador da homenagem

A proposito da denominação de "Regimento Mallet", ao antigo 5º R. A. M., que encerra uma homenagem do Exercito ao general Emilio Luiz Mallet, o Boletim do Exercito publicou a rectificação de elogio ao capitão Paulo Rosas Pinto Pessoa, actual subcommandante do Forte de Copacabana, que foi o idealizador da homenagem que teve a approvação unanime do Exercito.

A rectificação publicada é a seguinte:

RECTIFICAÇÃO DE EXPRESSÃO DE ELOGIO

Do Boletim do Exercito n. 19, de 5 de abril de 1936, transcreve-se o seguinte: "Adoptado como se acha pelos decretos ns. 21, de 23 de março de 1932 a descriminação do Regimento Mallet para, 5º regimento de artilharia montada (Santa Maria) — louvo o capitão Paulo Rosa Pinto Pessoa, pela enthusiastica e patriotica suggestão de se dar no 5º regimento de artilharia montada, antigo 1º regimento de artilharia a cavallo, a denominação de Regimento Mallet, em homenagem ao grande soldado que foi Emilio Luiz Mallet, glorioso commandante daquella unidade. Actuando heroicamente com seu regimento em diversas passagens brilhantes da nossa historia, o marechal Mallet mereceu de facto, ter seu nome perpetuado dentro de um Exercito que elle, tão valorosamente soube dignificar.

Servindo no 5º regimento de artilharia montada, o capitão Paulo Rosas Pinto Pessoa, intelligencia moça e vibrante num impulso de nobre gratidão historica, solicitou em memorial, para o seu regimento a denominação de Regimento Mallet e que fosse considerado patrono da arma de artilharia o marechal Emilio Luiz Mallet.

E' este official, portanto, digno do louvor acima, pelo seu patente espirito militar, patriotismo e enthusiasmo pela carreira que abraçou, trabalhando para que o Exercito attinja as suas mais altas finalidades.

(Informação n. 1.882, de 31-3-936, do chefe da D. 2).

Transcrevendo em boletim regimental o elogio acima, o major Barreto, commandante do Forte de Copacabana, disse o seguinte: "Ao transcrever a rectificação acima, é muito grato a este commando, patentear a satisfação com que procede á mesma, por se tratar de um official pertencente a esta unidade, a cuja efficiencia presta neste momento accentuada collaboração.

Tão nobre inspiração, que o levou á alevantada proposição de indicar Emilio Luiz Mallet para patrono da arma de artilharia, e perpetuar-lhe ainda o nome pela denominação de Regimento Mallet, ao 5º Regimento de Artilharia Montada, basta apontal-o, ao capitão Paulo Rosas, como soldado em quem sobreexcede o espirito militar, e que se impõe, pelas suas attitudes, ao respeito dos seus subordinados e estima de seus chefes.

Este commando felicita, pois, o capitão Paulo Rosas pela pagina auspiciosa com que se engrandece a sua vida militar, e rejubilai-se com o 3º G. A. C. e Forte de Copacabana, pelo mesmo patriotico acontecimento".

Banco Suisso Brasileiro

Em dia da ultima semana divulgamos o resultado da eleição da nova directoria do banco acima, dizendo que o dr. Pedro Cernicchiaro fôra eleito director-thesoureiro. Entretanto, esse cavalheiro nos pede rectificar a noticia porque elle não faz parte do referido estabelecimento de credito.

PARA EVITAR PEDIDOS DE HABEAS CORPUS

O ministro da Guerra recommendou que, antes de terminado o prazo de 25 dias, de que trata o paragrapho 4º do artigo 117 do C. J. M., para conclusão de inqueritos policiaes militares, devem os encarregados dos mesmos inqueritos pedir aos commandantes de regiões a prorogação por 20 dias e ao ministro da Guerra, se necessario, prazo ainda maior, justificando o pedido, afim de serem evitados os pedidos de habeas-corpus a que recorrem os criminosos e que são concedidos por já se terem passado mais de 25 dias.

O FALLECIMENTO DO JORNALISTA ABELARD JUSTO DA SILVA

O pezar da A. B. I.

A Directoria da Associação Brasileira de Imprensa, logo que teve noticia do infausto passamento de nosso confrade Abelard Justo da Silva, hasteou em funeral o seu pavilhão, expressando as suas condolencias á familia enlutada e ao matutino em que trabalhava o nosso saudoso collega.

UMA CIRCULAR SOBRE DESPACHO DE CAFE' NA CENTRAL DO BRASIL

O chefe do Trafego da Central do Brasil expediu a seguinte circular:

"Nenhum café, mesmo despolpado, de quota preferencial, poderá ser despachado para os portos de exportação sem prévia autorização do Departamento Nacional de Café".

VIDA JURIDICA

FALLENCIAS E CONCORDATAS

A firma J. Martins Corrêa, & Cia., estabelecida á rua do Mattoso n. 32, com o commercio de fazendas e armarinho, requereu, hontem, no juizo da 2ª vara civel, concordata preventiva para o pagamento de 55 % de seus creditos em duas prestações e nos prazos de 6 e 12 mezes.

Foram nomeados commissarios os credores Manoel Vieira & Cia. O passivo da firma, segundo o balanço junto aos autos é da quantia de 73:107$400.

ASSEMBLE'A

Está marcada para hoje, na vara civel a reunião de credores de Pinto Cardoso.

NOTICIAS DA GUERRA

O ministro da Guerra indeferiu o requerimento do sr. José Marques Alves, solicitando annullação da concorrencia administrativa realizada na Escola Militar, no dia 7 de janeiro findo.

— Por não ser mais opportuno, não foi attendido o pedido do ex-alumno do Collegio Militar do Ceará, solicitando inspecção de saude, para effectuar matricula na Escola Militar.

— Foi mandado addir ao D. P. E., onde aguardará classificação o capitão Elias Americano Freire, que servia no Estado Maior do Exercito.

— Foi julgado precisar de 3 mezes de licença para seu tratamento, o capitão Salomão Guimarães Abitan.

— Passou a prompto do emprego que tinha, devendo recolher-se ao 2º R. I., ao qual pertence, o sargento Raymundo Cavalcante da Silva.

— Entrou em gozo de férias o sargento Othonel de Arruda Cordeiro.

— Foi desligado de addido ao D. P. E. o major Agenor da Silva Mello.

— Passou a servir addido ao Departamento do Pessoal, emquanto durar o tratamento especializado em que se acha, por motivo de accidente soffrido em serviço, o capitão Arthur Alves Carnaúba.

— Deverá comparecer no dia 28 do corrente, no juizo da 1ª Pretoria Criminal, afim de se vêr processar o capitão Trajano Monteiro

NA PREFFITURA

Será assignado hoje o decreto que estabelece a semana ingleza

O prefeito assignará hoje decreto estabelecendo a semana ingleza nas repartições municipaes.

Por esse acto, o expediente na Prefeitura será encerrado ás 2 horas da tarde, aos sabbados, sem prejuizo dos serviços de caracter permanente, como os da Limpeza Publica, Fiscalização do Commercio, Assistencia e outros.

DE ACCORDO COM A EMENDA III DA CONSTITUIÇÃO FEDERAL

O conego Olympio de Mello assignou hontem actos exonerando os serventuarios abaixo, de conformidade com os dispositivos da emenda III da Constituição da Republica: Henrique João Cordeiro, 3º official da Directoria de Engenharia; Hildebrando Antonio de Oliveira e Irenio Motta da Silva, da Directoria de Segurança, commissarios da Policia Municipal; Amcacy Niemeyer, agente commercial do Departamento de Compras, da Secretaria de Finanças e Carlos do Couto Duarte, medico-auxiliar contratado da Secretaria de Saude e Assistencia.

DECLARAÇÕES DO PREFEITO INTERINO SOBRE O AUGMENTO DO PREÇO DA GAZOLINA

Conversando hontem com os jornalistas, o conego Olympio de Mello affirmou que de modo algum concordará com o augmento do preço do litro de gazolina, pleiteado pelas empresas importadoras desse combustivel.

NOMEAÇÃO NA SECRETARIA DE SAUDE E ASSISTENCIA

Foi nomeado hontem Luiz de Oliveira, na Secretaria de Saude e Assistencia, para o cargo de ajudante de delegado social, na vaga aberta com a exoneração, por abandono de emprego, de d. Laura de Souza Coutinho.

UM EDITAL COM VISTAS AOS ACCUMULADORES

O prefeito interino determinou fosse publicado um edital obrigando definitivamente os funccionarios municipaes que tiverem outros empregos a optarem, no prazo designado, sob pena de exoneração immediata das funcções que exerçam na Municipalidade.

CAIXA ECONOMICA DO RIO DE JANEIRO

Aviso

(HORARIO DA CARTEIRA DE TITULOS)

De accordo com resolução do sr. Director Superintendente da Carteira de Titulos fica adoptado o seguinte horario para os serviços da Carteira de Titulos.

— Das 10 ás 12 e de 13,30 ás 15,30 horas, expediente para o publico, havendo expediente interno, no intervalo das 13 ás 13,30 horas, bem como de 15,30 ás 17 horas, de accordo com o horario geral desta Matriz.

— Aos sabbados o expediente será de 10 ás 12 horas, para o publico, funccionando até ás 13 horas, internamente. (a.) — **Ricardo Xavier da Silveira** — Presidente.

(42001)

Passou por Goyania o geologo Otto Leonardo

Goyania, 26 (Havas) — Passou por esta cidade, em viagem de excursão e pesquisas mineralogicas, o geologo Otto Leonardo, cathedratico da Polytechnica do Rio de Janeiro, que se faz acompanhar do engenheiro Eudoro de Lemos, director da Estrada de Ferro Goyaz, e do sr. Solon de Almeida. Os excursionistas pretendem visitar varios municipios, notadamente Palmeiras, Novo Horizonte e Goyaz

JOIAS DE OURO · PLATINA
BRILHANTES · CAUTELAS
Maxima
PAGA O MAXIMO
EDIFICIO DO JORNAL DO COMMERCIO
SALA 205 TEL 23-1484 RIO DE JANEIRO
AVALIAÇÃO GRATUITA

NO COLLEGIO PEDRO II

Inaugura-se o curso de lingua e literatura italianas

Realizou-se hontem, no salão nobre do Collegio Pedro II, a abertura solenne do curso de lingua e literatura italianas, a cargo do professor Vincenzo Spinelli.

Compareceram ao acto o sr. Cantaluppo, embaixador da Italia, o prof. Putti, o dr. Aloysio de Castro e grande numero de professores daquelle educandario.

Abriu a sessão o professor Raja Gabaglia, director do estabelecimento, que alludiu á personalidade do academico Putti, o qual acabava de receber a Ordem do Cruzeiro do Sul, no palacio do Cattete, fazendo calorosa saudação á Italia.

O professor Nelson Romero, em nome do corpo docente, proferiu breve allocução, enaltecendo a cultura latina e saudando o embaixador da Italia.

A seguir, falou o sr. Roberto Cantaluppo, que pronunciou um discurso de confraternização italo-brasileira, dando por inaugurado o curso, e concedendo a palavra ao professor Spinelli, que disse a sua aula inaugural, versando sobre a literatura italiana na Edade Média.

O embaixador da Italia e o professor Putti foram acompanhados, após a sessão, até a porta, pelo director e professores presentes.

SARGENTOS INCLUIDOS NO QUADRO DE INSTRUCTORES

Foram incluidos no quadro de instructores e classificados nas regiões abaixo, os seguintes sargentos: sendo:

1ª Região, 2º sargento, Braulio Ferraz, do Collegio Militar do Rio de Janeiro; e,

Na 3ª Região, 1º sargento Pedro Plá, do 9º Regimento de Infanteria.

SEM FIO

ESTAÇÃO W-2- A. D.; DA GENERAL ELECTRIC

Schenectady — N. Y. - U.S.A

(Onda de 19m.56 — 15 330 kc.)

Programma de hoje:

Ao meio-dia — Marc Williams. A' s12,15 — Pete Mack's Moosikers. A's 12,30 — Decoração por Betty Moore. A's 12,45 — Namorados no ar. A' 1,05 — Programma musical. A' 1,10 — Noticias. A' 1,15 — Carson Robison e s|Buckaroos. A' 1,30 — Programma Farm WGY. A's 2 — Tenor Joe White. A's 2,15 — Irmãs Lang. A's 2,30 — Orchestra Maurice Spitalny. A's 3 — Soprano Helene Mae. A's 3,15 — Household Chats. A's 3,30 — Scissors & Paste. A's 3,45 — Caçadores de saude. A's 4 — Despedido.

ESTAÇÃO W-2 X. A. F. DA GENERAL ELECTRIC

Schnectady — N. Y. — U.S.A.

(Onda de 31m.48 — 9.530 kc.)

Programma de hoje:

A's 6 horas da tarde — Chick Webb e s|orchestra. A's 6,30 — Grace & Scotty. A's 6,45 — Programma musical. A's 7 — Noticias. A's 7,05 — Programma musical. A's 7,15 — Solista. A's 7,30 — Noticias da em inglez. A's 7,35 — Noticias da tarde. A's 7,45 — Bridge Analyst. A's 8 — Amos n'Andy. A's 8,15 — Radio estação. A's 8,30 — Cotações da Bolsa. A's 8,50 — Novidades em hespanhol. A's 9 — Concerto latino-americano — cantora Costa Rica, Hortensia Echeverria. A's 10 — Town Hall Tonight. A's 11 — Your Hit Parade. A' meia-noite — Noticias. A's 24,05 — Orchestra Jerry Johnson. A's 24,30 — Programma musical. A's 24,45 — Organista Jesse Crawford. A' 1 hora — Orchestra Earl Hines. A' 1,30 — Lights Out, drama mysterioso. A's 2 — Despedida.

DEPARTAMENTO DE PROPAGANDA

Supplemento musical organizado para a "Hora do Brasil" pela Radio Ipanema.

1) O dia do Brasil. 2) "Massenetmania" arranjo sobre motivos musicaes de Massenet — Gáo e sua orchestra. 3) Actualidade. 4) "Rêve de Gine Guigon, canto por Altair Guigon com Gaó ao piano. 5) Mez do cinema — D. Ligia Salles. 6) "Tango brasileiro" de Levy — violino por Gino Alfonsi ao piano Gaó. 7) Congresso Nacional de Direito Judiciario — Dr. Orlando Ribeiro de Castro. 8) "Navio Gaiola" de Nelson Ferreira, canto, Sylvinha Mello com orchestra. 9) Noticiario.. 10) "Rhapsodia mal começada", arranjo sobre motivos de Schubert, de Gaó — Gaó e sua orchestra. Das 7,30 ás 7,45 — Em allemão — 1) Explicação sobre a musica a ser irradiada. 2) "Vita nuva" de G. Pinto, canto por Altair Guigon, ao piano Gaó. 3) Noticiario. 4) "Sombrinha chineza" de Gaó duo: de clarineta e flauta. 5) Através do Brasil. 6) "Caboclo de Junco" de Joubert de Carvalho, canto, Sylvinha Mello com orchestra.

AS IRRADIAÇÕES DE HOJE

Radio Club
(Onda de 345 metros)

Das 10 ás 12 — Discos e informações. Das 12 á 1 hora — Programma do almoço. Das 4 ás 5,30 — Discos. Das 5,30 ás 6 — Aula de gymnastica. Das 6 ás 6,45 — "Hora desportiva". Das 6,45 ás 7,30 — Hora do Brasil. A's 7,30 — Studio.

Radio-Rio
(Onda de 384 6 metros)

Das 9,30 ás 10 — Transmissão em conjunto com a PRD 5. Das 11 á 1 hora — Hora certa, informações e supplemento musical. De 1 á 1,30 — Transmissão em conjunto com a PRD 5. Das 3,45 ás 5,15 — Programma variado. Das 5,15 ás 5,30 — Transmissão em conjunto com a PRD 5. Das 5,30 ás 6,45 — Programma variado. Das 6,45 ás 7,30 — Hora do Brasil. Das 7,30 ás 7,45 — Quarto de hora sportivo. Das 7,45 ás 8 — Quarto de hora automobilistico. Das 8 ás 10 — Programma variado no studio. Das 10 ás 11 — Discos.

Mayrink Veiga
(Onda de 260 metros)

Das 6,25 ás 8,15 — Aulas de gymnastica. Das 11 á 1 hora, das 3 ás 4 horas e das 6 ás 6,45 — Discos. Das 6,45 ás 7,30 — Hora do Brasil. Das 7,30 ás 11 horas — Programma de studio A's 11 horas — Commentario internacional.

Radio Cajuti
(Onda de 209,80 metros)

Das 8,30 ás 10 — Informações. Das 11 ao meio-dia — Cock-tail. Do meio-dia á 1 hora — Heraldo portuguez. De 1 ás 1,30 — Dr. Sabe tudo. De 1,30 ás 2 — Programma variado. Das 6 ás 6,45 — Programma da tarde. Das 7,30 ás 8,30 — Programma variado. Das 8,30 ás 11 horas — Programma de studio.

Radio Educadora do Brasil
(Onda de 260 metros)

Das 10 ás 11 — Carnet e discos. Das 2 ás 2,45 — Lunch sonoro. Das 2,45 ás 3,15 — Musica popular. Das 3,15 ás 4 — Informações com supplemento musical. Das 6 ás 6,45 — Carnet sportivo com supplemento musical. Das 6,45 ás 7,30 — Hora do Brasil. Das 7,30 ás 8,30 — Discos. Das 8,30 ás 11 horas — Transmissão do programma de studio.

Radio Cruzeiro do Sul
(Onda de 241,9 metros)

A's 10 — Programma volta ao mundo — Musica de diversos paizes. Ao meio-dia — Almoço musicado (musicas de almoço). A' 1 hora — Programma Imperial. A' 1,30 — Intervallo. A's 5,30 — Hora da Broadway e radio social. A's 6,30 — Programma feminino a cargo de Irma Gama. A's 6,45 Hora do Brasil. A's 7,30 — Programma automobilistico patrocinado pelo Automovel Club do Brasil (palestra). A's 7,45 — Orchestra da PRD-2 com Martinez Grau. A's 8 — Hora H da PRD-2 com Ary Barroso, Paulo Roberto, Edmundo Maia, Cordelia Ferreira, etc. A's 9 — Quarto de hora sportivo, em collaboração com o "Jornal dos Sports", orchestra. A's 9,15 — Programma Midwest com Odette Amaral e Arnaldo Amaral. A's 9,30 — Rêde Verde-Amarella. A's 10 — Hora certa pelo carrilhão do Mosteiro de São Bento e noticiario sobre o circuito da Gavea e programma de studio — Jonjoca e Castro Barbosa, Rudi e Calunga e conjunto regional. A's 10,15 — Continuação da Rêde Verde-Amarella (Rio, que fala), (S. Paulo, que fala). A's 10,30 — Boa noite da rêde Verde-Amarella e pour vous madame (musica e poesia). A's 11 — Boa noite e até amanhã.

Radio Ipanema
(Onda de 288 metros)

Das 10 ás 11 — Programma da saude. Das 11 ao meio-dia — Discos. Das 12 ás 12,45 — Supplemento musical do almoço. Das 12,45 á 1 — Aula de inglez. De 1 ás 3 — Discos e informações. Das 5,30 ás 6 — Hora argentina. Das 6 ás 6,45 — Discos e graphologia. Das 6,45 ás 7,30 — Hora do Brasil. Das 7,30 ás 8 horas — Discos. Das 8 ás 10,30 — Programma de studio. Das 10,30 ás 11 — Meia hora automobilistica. Das 11 á meia-noite — Transmissão directa do grill-room.

Radio Guanabara
(Onda de 291,5 metros)

Das 8 ás 9 — Informações. Das 11 á 1 hora — Suplemento musical. Das 3 ás 4 — Hora do lunch. Das 4 ás 5 — Hora do lar. A's 5 horas — Previsões do tempo. Das 5 ás 6,15 — A Voz Rioplatense. Das 6,15 ás 6,30 — Quarto de hora automobilistico. Das 6,30 ás 6,45 — Aula de mathematica. Das 7,30 ás 9 — Supplemento musical. Das 9 ás 11 horas — Programma de studio.

Radio Transmissora Brasileira
(Onda de 245,9 metros)

A's 10,30 — Supplemento musical. A's 2 — Intervallo. A's 5 — Cock-tail musical. A's 6 — Programma variado. A's 6,45 — Hora do Brasil. A's 7,30 — Hora olympica. A's 8 — Programma de studio. A's 9 — Chronica da actualidade. A's 9,05 — Commentario automobilistico. Das 9,15 ás 10 — Programmas variados..

Radio Jornal do Brasil
(Onda de 319 metros)

A's 7 — Informações. A's 8 — Cruzada em prol da saude. A's 8,30 — Programma infantil. A's 9,15 — Programma do professor. A's 9,30 — Programma das mães. A's 11,30 — Programma do almoço. A's 4,30 — Informações. A's 6,30 — Programma dos Estados. A's 6,30 — Programma do jantar. A's 6,45 — Hora do Brasil. A's 7,30 — Programma variado. A's 8,30 — Programma de studio. A's 10 — Programma variado.

Directoria de Educação

A's 9,30 e á 1 hora — Hora infantil: Sciencias sociaes — 4º e 5º annos — A vida do animal — As aves — Plumagem e canto — Os passaros. Estudo dos passaros mais communs. O vôo — A disseminação das sementes e a fecundação de certas plantas — O beija-flor — o pardal — o tico-tico — a currulra e a cambaxirra. Estudo comparativo. A's 5,15 — Jornal dos professores: Noticias — Commentarios — Curso pratico de telegraphia pelo professor Phocion Serpa. Supplemento musical: Discos.

Radio Club Fluminense
(Onda de 227,2 metros)

Das 10 ao meio-dia — Discos. Das 6,45 ás 7,30 — Hora do Brasil. Das 7,30 ás 9 — Discos. Das 9 ás 11 horas — Programma de studio.

Radio Sociedade Fluminense
(Onda de 448 metros)

A's 9 — Informações e supplemento musical. A's 11 — Album da cidade. Ao meio-dia — Supplemento musical. A's 12,15 — Programma feminino. A's 12,45 — Programma dos ouvintes. A's 6,45 — Hora do Brasil. A's 7,30 — Programma do jantar. A's 8 — Programma seleccionado. A's 9 horas — Programma allemão. A's 10 — Programma popular.

Radio Farroupilha
(Onda de 234 metros)

A's 9 — Informações. A's 10 — Programma do dia. A's 12,15 — Discos. A's 12,30 — Informações. A's 12,45 — Discos. A's 2 horas — Encerramento das primeiras transmissões. A's 6 — Ephemeride do dia e discos. A's 6,45 — Hora do Brasil. A's 7,30 — Discos. A's 8 — Informações. Das 8,15 ás 10,30 — Programma de studio. A's 11 horas — Transmissão do casino.

Untisal
Activa a circulação
do sangue
(35598)

CORREIO DOS ESTADOS

MINAS GERAES

DIMINUE A EXPORTAÇÃO DO CAFE' PELA ESTAÇÃO DE AYMORE'S

Aymorés, 20 de maio (Do correspondente) — Uma campanha quando assente em bases solidas e fundamentadas, cala profundamente no espirito de um povo.

E quando feita em prol de um ideal beneficente á uma collectividade, deve calar profundamente no espirito de patriotismo que devem possuir os homens publicos os homens de governo.

Sobre o que de mais importante temos presenciado nesta terra, redigimos e dedicamos estas linhas.

Nestes ultimos tempos o commercio local tem soffrido consideravelmente com aberturas de novas estradas para logares mais proximos dos commercios do interior, noutros municipios, os quaes até então vinham transigindo com esta praça. Ainda não os perdemo totalmente mas estamos ameaçados desse mal, tornando-se mistér uma urgente providencia neste sentido.

A exportação de café por esta esta estação, especialmente, pois diminuiu de um modo espantoso devido o grande desvio para Manhuassu', Manhu-Mirim e Caratinga cujo declinio attinge a umas 170.000 saccas, pois em 1932 exportamos 277.000 saccas de café e no anno passado simplesmente 104.000. Phantastico!

O factor primordial e unico para fazer retornar á vida commercial de outrora esta praça é a "magestosa ponte sobre o rio Doce", com o qual vivemos sonhando...

O norte do municipio, rico e populoso, no entretanto, a maioria dos seus habitantes abastece-se e exporta os seus productos para outros commercios no Estado de Espirito Santo, por falta de travessia para aqui.

Quem sabe tambem se os impostos mineiros são cobrados criteriosamente?...

Nesse rio que separa essa mesma gente de sul e norte, se houvesse um meio facil de transpôr os seus extremos a não ser em frageis canôas — como já dissemos anteriormente, sacrificando de vez em quando vidas preciosas de pobres trabalhadores que procuram recursos na séde do seu municipio, (temos ainda em lembrança que ha bem pouco tempo um temporal pegou em pleno rio dois intidosos chefes de familias que se transportavam para aqui numa canôasinha, e o resultado foi serem tragados pelas aguas...) teriamos então o prazer de ver esta cidade rejuvenescer, equiparando-se ás mais importantes de Minas Geraes, e os cofres do Estado certamente seriam tambem beneficiados, pois viria facilitar a fiscalização.

Aqui nem ao menos póde-se ter uma balsa publica ou particular, meio de transporte que dispõem diversos outros logares á margem do Rio Doce, (Baixo Guandu', Resplendor, (com quatro barcas), Lajão, Cuyethé e muitos outros), favorecidos pela Natureza com locaes no rio apropriados para o assentamento das suas "pontes fluctuantes".

Uma balsa em Aymorés é inteiramente impossivel, visto ser todo leito do rio nestas immediações um verdadeiro pedregulho firme e austéro, esperando pacientemente a vontade dos poderes publicos...

Portanto, o unico meio de minorar a situação asphyxiante do commercio local é a ponte sobre o Rio Doce.

Se o governador do Estado volvesse as suas vistas para esta terra, dando a esta gente essa ponte que vem sendo cubiçada desde muitos annos, ficaria a sua memoria gravada no coração de cada um de nós, e este mesmo povo, em massa, dir-lhe-ia:

"Sois o governador que almejamos".

.. ..

—No expresso de hontem e em carros especiaes cedidos pela Estrada de Ferro Victoria a Minas, viajava a caravana capichaba que, patrocinada pela Associação Commercial de Victoria vae fazer uma visita a Bello Horizonte, e ao mesmo tempo discutir sobre o intercambio commercial entre as duas capitaes visinhas, podendo assim tomar maior incremento as suas exportações, e para isto basta a reducção do simpostos interestaduaes.

A caravana era composta de pessoas representativas no meio politico-social-commercial de Victoria e soubemos que entre ellas figuravam os senhores João Manoel de Carvalho, desembargador; Mario Rezende, deputado; Ourino Quintaes, advogado; Manoel Camargo, advogado; Elpidio Pimentel, director do "Diario da Manhã"; Valdomiro da Silva Santos, José Maria Pacheco, coronel Oswaldo Guimarães, presidente da A. C. V.; Philogonio Pacheco, secretario da caravana; Lourenço Longon, director da Companhia Força e Luz, José Ferreira Braga, defesa do café; tenente Nicanor de Paiva, ajudante de ordens do governador Bley e muitos outros que não podemos saber os nomes.

Os directores da Associação Commercial de Aymorés e pessoas gradas foram esperar a caravana na estação para cumprimental-a. Partiu desta cidade á 1 horas e 25 minutos da tarde.

.. ..

— Regressou de sua viagem a Bello Horizonte onde foi tratar do interesses vitaes a favor deste municipio, o dr. Americo Martins da Costa, prefeito municipal.

Regressou tambem daquella cidade mineira o sr. Izidoro Alves de Almeida, presidente da Associação Commercial de Aymorés, onde se achava em tratamento de saude.

Na gare da estação via-se grande numero de amigos dos recemchegados, que lhes foram dar as "boas vindas".

— A festa do mez Marianno desta cidade está se revertendo de grande brilho, reinando extraordinaria animação entre os devotos, apezar de estar sendo festejado em tres templos catholicos, (a egreja matriz e duas dos suburbios de Barra Preta e Egrejinha), havendo ladainhas todas as noites e coroações de virgens.

Temos assistido os leilões costumeiros e remotos defronte as casas sagradas e notamos ali forte animação dos rematadores, a ponto de fazerem prendas insignificantes alcançarem quantias avultados.

Frei Affonso Maria de Jordá, vigario recto e laborioso que se não cança de trabalhar para o engrandecimento de obras pias, por certo estará satisfeitissimo em presenciar taes acontecimentos.

Abrilhantam os festejos sacros nas tres egrejas, respectivamente os dois jazz do logar "Os Democratas" e "Aventureiro", e a "Banda de Musica Egrejinha".

ACADEMIAS & ESCOLAS

FACULDADE DE ODONTOLOGIA DA UNIVERSIDADE DO RIO DE JANEIRO

Serão realizadas, hoje, as provas parciaes de metallurgia, para o 1º anno, na seguinte ordem: ás 9 horas, alumnos de numeros 1 a 34; ás 10 horas, de numeros 34 a 65.

Amanhã, ás mesmas horas e com a mesma distribuição de turmas, serão realizadas as provas parciaes de physiologia, que não foram realizadas no dia 28 do corrente.

FACULDADE DE DIREITO DA UNIVERSIDADE DO RIO DE JANEIRO

Provas parciaes de biologia geral da presente época do professor Porto Carrero.

Turma de ns. 34 a 67 — Hoje, das 8 ás 9, sala 1.

1 a 33 — Sexta-feira, 29, das 9 ás 10 horas, sala 1.

68 a 101, — Sabbado, 30, das 10 ás 11 horas, sala 2.

FACULDADE DE MEDICINA DO RIO DE JANEIRO

Provas parciaes de hoje, 27:

Curso complementar — Mathematica — na sala das provas escriptas, Praia Vermelha.

A's 8 horas — Os alumnos do n. 1 a 50.

A's 9 1|2 horas — Os alumnos do n. 51 a 100 e mais os ns. 301 — 302 — 303 — 312 — 313 — 314.

A's 11 horas — Os alumnos do n. 101 a 150.

A's 12 1|2 horas — Os alumnos do n. 151 a 200 e mais os ns. 304 305 — 308 — 309.

A's 2 horas — Os alumnos do n. 201 a 250.

A's 3 1|2 horas — Os alumnos do n. 251 a 300 e mais os de numeros 306 — 307 — 310 — 311

— Provas parciaes de amanhã, dia 28:

Curso complementar — Allemão — ás 10 horas, na Praia Vermelha — Os alumnos ns. 11 — 93 — 66 — 107.

Inglez — ás 10 horas — na sala das provas escriptas, Praia Vermelha — Os alumnos do numero 1 a 50.

A's 11 1|2 horas — na sala das provas escriptas — Os alumnos do n. 51 a 100 e mais os ns. 301 — 302 — 303 — 312 — 313 — e 314.

A's 12 1|2 horas — no Laboratorio de Parasitologia, Praia Vermelha — Os alumnos ns. 101 a 150.

A' 1 1|2 hora — no Laboratorio de parasitologia — Os alumnos do n. 151 a 200 e mais os ns. 304 306 — 308 e 309.

A's 2 1|2 horas, no Laboratorio de Parasitologia — Os alumnos do n. 201 a 250.

A's 3 1|2 horas — no Laboratorio de Parasitologia — Os alumnos do n. 251 a 300 e mais os ns. 306 — 307 — 310 e 311.

2º anno medico — Chimica — na sala das provas escriptas:

A's 12 1|2 horas — Os alumnos do n. 1 a 60.

A's 2 horas — Os alumnos do n. 61 a 120.

A's 3 1|2 horas — Os alumnos do n. 121 a 182.

5º anno medico — Pharmacologia — ás 11 horas, no Laboratoria de histologia — Todo sos alumnos sujeitos a esta disciplina.

EXTERNATO DO COLLEGIO PEDRO II

As provas parciaes da presente época começarão amanhã, 28, obedecendo ao horario organizado.

Cinta com o Pão de Assucar
"ASSUCAR BRASIL"
o melhor dos melhores
Pacotes de 1 e 5 kilos
Fabrico esperial de Ramiro
— & Cia Ltda —
(40263)

NOTAS RELIGIOSAS

D. PHILIPPE DE NERY

A egreja festeja hoje a S. Philippe de Nery. Oriundo de uma rica familia toscana, Philippe renunciou, joven ainda a todos os proventos da fortuna, para se consagrar inteiramente a Deus. Mostrou desde então o que pode a vontade ajudada pela fé. Não somente repelliu com energia as tentações, mas tambem se elevou a uma rara pureza dalma e do corpo. Para isso empregou a prece e a mortificação dos sentidos. "E' necessario — dizia — mortificar-nos, mesmo nas coisas que nos pareçam mais insignificantes; é assim que nos acostumamos a vencer nos grande combates."

A exemplo de Santo Thomás, interrogava seu crucifixo nas difficuldades que encontrava. No estudo das Sagradas Escripturas e do Direito, fez taes progressos que os mais celebres professores vinham consultal-o. O sabio Baronius reconhece que esse santo lhe prestou grandes serviços; confere-lhe mesmo a gloria de haver formado o projecto e o plano dos seus Annaes. O amor que Philippe tinha por Deus era maior do que o que possuia pela sciencia. Muitas vezes dizia: "Porque, ó meu Deus, não me haveis dado senão um coração para vos amar? porque, pelo menos, este coração não é maior e mais vasto?"

Afim de fazer com que os outros partilhassem deste sentimento, frequentava os logares publicos e nelles procurava ganhar as almas para Jesus Christo. Os autores da sua biographia contam as ineffaveis consolações de que sua alma ficou inundada no dia em que celebrou a sua primeira missa. A santidade de Philippe fel-o respeitado pelos Papas Pio IV, Pio V, Gregorio XIII, Gregorio XIV, Clemente VIII e por S. Carlos Borromeu. Foi favorecido durante sua vida e após a morte, com o dom dos milagres. Falleceu como vivera, em 26 de maio de 1595. Foi canonizado em 1623, por Gregorio XV.

IMPOTENCIA
APHROSAN
(41077)

AS LAMPADAS FOSCAS INTERNAMENTE

E uma decisão da justiça americana

Desde quando Edison inventou a lampada incandescente, a General Electric vem constantemente imprimindo-lhe aperfeiçoamentos.

Ha alguns annos, o engenheiro Marvin Pipkin, do laboratorio de lampadas da General Electric, inventou o foscamento interno das lampadas electricas, diminuindo assim o offuscamento da vista causado pelas lampadas de filamento visivel.

Dessa invenção, General Electric tirou uma patente nos Estados Unidos, e egualmente aqui no Brasil.

Torna-se interessante observar agora que a justiça americana acaba de manter a validade da alludida patente e assegurar o privilegio á General Electric da fabricação das lampadas internamente foscas, condemnando a Save Sales Co., nos Estados Unidos, que ultimamente vinha explorando essa invenção, vendendo lampadas electricas de sua fabricação, internamente foscas, o que foi declarado constituir evidente infracção dos direitos da General Electric.

REUNEM-SE HOJE, OS MEMBROS DO CONSELHO NACIONAL DE TARIFAS

Afim de ser ouvida a exposição do representante da Central do Brasil, reunem-se hoje, e os membros do Conselho Nacional de Tarifas.

Os OCULOS protejem e ajudam a sua vista —
E' por isso que deverão ser escolhidos com todo cuidado na
OPTICA ALLEMÃ
Av. Rio Branco 113 — em frente ao Café Sympathia
(35891)

UMA CONFERENCIA ESPIRITA

No proximo domingo, na séde do Grupo Espirita Consolação dos Afflictos, na Estrada Marechal Rangel, 633, o professor Souza Moraes, fará uma conferencia sobre o thema: "O caminho para Jesus".

Elege-se a nova directoria do Syndicato dos Proprietarios de Immoveis

Com a presença de grande numero de associados, o Syndicato dos Proprietarios de Immoveis realizou uma assembléa geral, para a eleição de sua nova directoria.

No impedimento do general Theodorico Florambel da Conceição, presidente do Syndicato, que por motivo de molestia deixou de comparecer, presidiu os trabalhos da assembléa, o sr. Antonio Napoleão, de Azevedo Junior, secretariado pelos srs. Raul Antonio Lopes e Egas de Almeida Rocha.

A's 5 horas foi iniciada a votação e encerrada ás 9 horas, tendo sido acclamada a seguinte administração: presidente, dr. Mario de Moraes Paiva; vice-presidente dr. João Baptista Randolpho Paiva Junior; 1º secretario — José Antonio Mirilli; 2º secretario — dr. Luiz Baptista Lapper; 1º thesoureiro — Manoel Marques de Oliveira; 2º thesoureiro — Manoel Francisco Rodrigues; procurador — Lourival Gonçalves Wiltshire. Conselho — Dr. Didimo Agapito Fernandes da Veiga, Francisco Antonio de Mello Carneiro, Manoel Antonio Abrunhosa, Alberto Guedes Villarinho, Domingos Ferreira Pinto, Oscar Guimarães Rodrigues, Manoel Joaquim Dias Lopes, Frederico Henrique dos Santos, Avelino Augusto de Faria e Antonio Almeida Mathias. Bibliothecario — José Millict. Commissão de Finanças — Frederico Ferreira de Lima, dr. João Ferreira de Moraes Junior e Elisio Ferreira Affonso.

Logo em seguida foi dada posse á nova directoria, tendo o sr. Napoleão de Azevedo Junior usado da palavra, congratulando-se com a directoria empossada.

O sr. Moraes Paiva agradeceu e fez referencias á antiga directoria, enaltecendo os serviços prestados pelo general Theodorico Florambel da Conceição, tendo tambem usado da palavra diversos oradores.

Serviram de escrutinadores, os srs. Arthur Gama Secco e Feliciano Monteiro Guedes, tendo o Ministerio do Trabalho se feito representar pelo sr. Custodio Pedroso Guimarães.

AS CINCO FAMOSAS GEMEAS CRESCEM A OLHOS VISTOS

Nunca estiveram tão robustas como actualmente

As cinco irmãzinhas Dionne, nascidas no Canadá, ha mais de um anno, de paes humildes, são provavelmente as gemeas mais famosas que o mundo tem conhecido. Todo o imperio britannico acompanha com interesse o seu desenvolvimento. O governo canadense, ao assumir a responsabilidade do bem-estar destas cinco meninas, pol-as sob os cuidados dos maiores especialistas da sciencia dietetica. Com recursos illimitados á sua disposição, estes especialistas escolheram Quaker Oats como o melhor cereal para as cinco gemeas. O resultado dessa escolha não podia ter sido melhor; hoje, já no seu segundo anno de vida, as graciosas pupillas do rei da Inglaterra estão mais sadias e mais robustas do que nunca. Na opinião dos medicos, a sua dieta de aveia contém em abundancia tudo que uma creança necessita; mineraes para os ossos; proteina, para os musculos; carbohydratos, para dar energias; e a importante vitamina B, que conserva a saude. A rapidez com que as gemeas Dionne estão se desenvolvendo, comprova tudo isso. Todas as manhãs ellas comem aveia, na fórma de Quaker Oats.

THEATRO RECREIO

Companhia de Revistas Aracy Côrtes — Iglesias — Freire Jur.

Hoje — A's 20 e 22 hs. — Hoje

Penultimas Representações da revista de JORACY CAMARGO

"ALLELUIA !!"

com ARACY CORTES — OSCARITO, PEDRO DIAS, EVA TODOR, MARGOT LOURO e toda a Companhia!!
Bailindos por LOU, EVA e NOT!!

"ALLELUIA" A REVISTA QUE VAE SAHIR VICTORIOSA DO CARTAZ!! QUADROS DE OPPORTUNIDADE!! — UMA FABRICA DE GARGALHADAS!!

SEXTA-FEIRA — PRIMEIRAS REPRESENTAÇÕES da sensacional revista de actualidade "PAZ E AMOR!!" original da famosa dupla IGLESIAS e FREIRE JUNIOR — ESTRE'A DE NOVOS ELEMENTOS
(O 19665)

THEATRO CARLOS GOMES
COMPANHIA MARGARIDA MAX E MESQUITINHA

HOJE HOJE
A'S 8 E 10 HORAS
A revista de CARLOS BETTENCOURT e ARY BARROSO que está a chegar ao meio centenario:

PACIFICAÇÃO

AMANHÃ: QUINTA-FEIRA: 28:

Duas formidaveis sessões com a revista PACIFICAÇÃO em homenagem aos seus felizes autores CARLOS BETTENCOURT e ARY BARROSO.

Actos de "Bôas bolas", pelos azes do Theatro Brasileiro, os escriptores:

Raul Pederneiras, Armando Gonzaga, Viriato Corrêa, Joracy Camargo, Abadie Faria Rosa, Paulo Magalhães, Matheus da Fontoura, Luis Iglesias, Freire Junior, Carlos Cavaco Custodio Mesquita, José Wanderley, Pacheco Filho, Nelson de Abreu e Carlos Bettencourt.

PROCOPIO, O GRANDE ACTOR DO BRASIL, TOMA PARTE NA 2.ª SESSÃO

Servirão de "speackers", os humoristas Lamartine Babo e Ary Barroso.
Acto de Broadcasting, com o concurso dos maiores astros do radio nacional.
Bilhetes á venda desde já. Preços do costume.

ATAYDE
CIRCO
MEXICANO

—HOJE—
As 21 horas grandiosa funcção — Bello e variado programma —
Amanhã Quinta-feira, ás 16 horas — Matinée.

CINE TABARIS
RUA PEDRO 1.º, 25 Praça Tiradentes
HOJE — Sensacional reprise do film "Só para adultos"
Vendedoras de Caricias
PROHIBIDO PARA MENORES E SENHORITAS
AMANHÃ — VENDEDORAS DE CARICIAS.
2.ª FEIRA, 1 — DEGENERAÇÃO.
A seguir — ESCRAVAS DA MIGDAL.

AMANHÃ
A'S
17 HORAS
DESPEDIDA

SZIGETI
"O REI DO VIOLINO" VUILLERMOZ, DO "EXCELSIOR"

THEATRO MUNICIPAL
CONC. EMP. ARTISTICA THEATRAL LTDA
Temporada Official de 1936
GRANDIOSO PROGRAMMA

A NOVA OBSESSÃO DO CARIOCA
PLAZA
O CINEMA DO SOM MAIS PERFEITO
O Cinema com illuminação mais deslumbrante!
O Cinema que encanta com seu conforto!
O Cinema com téla "DUPLA" sensacional!
O Cinema mais perfeito da Cinelandia!
BREVEMENTE
Uma producção JOHN M. STAHL
UM FILM COM UMA ALMA IMMORTAL!
Sublime Obsessão
com Irene DUNNE — Robert TAYLOR

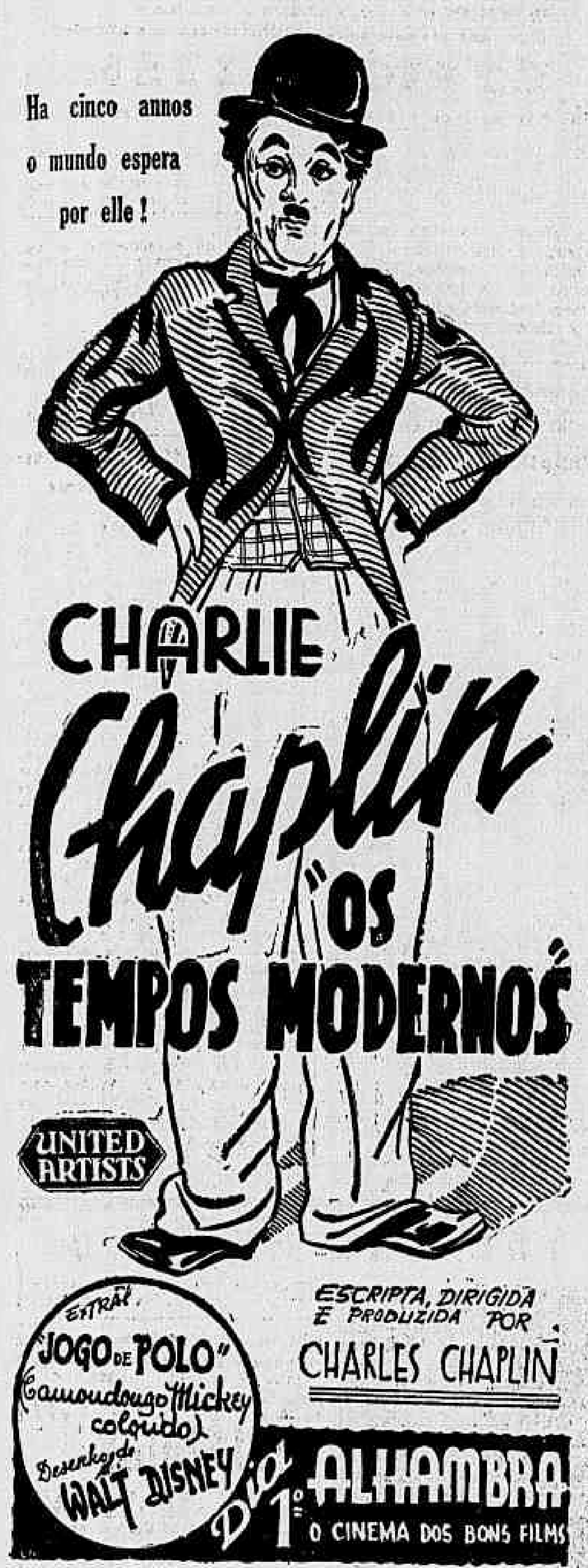
Ha cinco annos o mundo espera por elle!
CHARLIE Chaplin
OS TEMPOS MODERNOS
UNITED ARTISTS
EXTRA! "JOGO DE POLO" (Camondongo Mickey colorido) Desenho de WALT DISNEY
ESCRIPTA, DIRIGIDA E PRODUZIDA POR CHARLES CHAPLIN
Dia 1º
ALHAMBRA
O CINEMA DOS BONS FILMS

NÃO PODEM AS DESPESAS EXCEDER AOS CREDITOS VOTADOS

Tendo o Ministerio da Guerra solicitado reconsideração do acto que communicou não poderem as despesas publicas excederem aos creditos para as mesmas votadas e bem assim encaminhado uma exposição feita pelo director de Fundos do Exercito sobre a necessidade da supplementação do credito da verba 15 n. 6, do urgente orçamento, o Tribunal de Contas mandou dar vista dos processos ao procurador geral.

VAE SUBMETTER-SE A INSPECÇÃO DE SAUDE

Em observancia a circular da Directoria Geral da Fazenda numero 34, de 21 do corrente, e nos termos do artigo 170, n. 2, da Constituição d aRepublica, que evxige que a primeira investidura nos postos de carreira das repartições administrativas se effectuou depois de exame de sanidade, o director do Expediente solicitou ao inspector de Fiscalização do Exercicio Profissional seja submettido a inspecção de saude d. Julieta de Araujo Jorge Whitehouse, recentemente nomeada para o logar de protocollista do Thesouro.

TRES BONDES VINDOS DOS ESTADOS UNIDOS

Pelo director do Expediente foi communicado á Alfandega de São Luiz haver o presidente da Republica concedido o abatimento da lei para o desembaraço de 49 volumes contendo tres bondes vindos dos Estados Unidos da America pelo vapor inglez "Clement" e para o respectivo apparelhamento a ser embarcado em Nova York pelo vapor "Dunstan".

TONICO SEXUAL
APHROSAN
(41076)

O PREFEITO VISITOU O INSTITUTO NAVAL DE BIOLOGIA

O conego Olympio de Mello, prefeito do Districto Federal a convite do ministro da Marinha visitou hontem o Instituto Naval de Biologia, tendo-se feito acompanhar do conde Pereira Carneiro, deputado Amaral Peixoto e do vereador Attila Soares. Após terem visitado as installações em companhia do director, dr. Heraldo Maciel, foi-lhes servido um almoço.

Quanto póde uma mulher...
(MILIS OF THE GODS)
Um drama de sensações vertiginosas e da mais aguda psychologia... em que se prova o valor de um caracter feminino!
FAY WRAY - VICTOR JORY
MAY ROBSON
SEGUNDA - FEIRA no
CINEMA RIO
Poltrona.. 3$000
Estudante . 1$500
(Sello a cargo do publico)

No Mundo da Tela

CARTAZ DO DIA

PALACIO THEATRO — "Uma noite na opera", film da Metro.
ODEON — "Noivado na guerra", film da Paramount.
GLORIA — "A aventura de uma noite", film da Metro.
IMPERIO — "Vivo sonhando", film da RKO-Radio.
PLAZA — "Capitão Blood", film da Warner First.
REX — "Cavalheiro de improviso", film da United Artists.
Alhambra — "Uma canção, um beijo, uma pequena", film da Art-Films.
Broadway — "Sós no mundo", film da RKO-Radio.
RIO — "Perdida na Metropole" film da Fox.
PATHE PALACIO — "Caravana da morte", film da Universal.
SAO JOSE' — "Cló-cló", film do Progm. Art-Films.
PARISIENSE — "Roubada do altar", "Agora és meu" e "Conquistador audaz".
PARIS — "Sempre viva" e "Olhos da aguia". No palco: variedades.

NOS BAIRROS

HADDOCK LOBO — "Alma mascarada" e "Golgotha".
IPANEMA — "Symphonia dos seis milhões" e "Dinheiro em penca".
MASCOTTE — "O corcunda", "A pistola, de punho de marfim" e "Conquistador audaz".
NACIONAL — "Ama-me esta noite" e "Momentos de amargura."
POPULAR — "Espionagem", "Pneus de fogo" e "Pedalando com gosto".
PRIMOR — "A carga do diabo" "A pistola de punho de marfim" e "Sorte grande e nada mais".
VARIETE' — "Tentação", "A pistola de punho de marfim".

VARIAS NOTAS

RESENHA DA SEMANA — Com excepção do Alhambra, quasi todos os cinemas do Bairro Serrador mudaram seus programmas, cada qual offerecendo ou procurando offerecer o melhor espectaculo. Aliás, os programmas desta semana, não nos parecem destituidos de interesse.

Cremos, mesmo, que todos elles são de certa attracção para o publico.

Senão vejamos:

O Palacio Theatro tem em cartaz uma "pochade" gozadissima com os Irmãos Marx. E' um film da Metro chamado "Uma noite na opera", cujo thema deve ser o mais encrencado possivel para dar bôas situações de gargalhadas aos espectadores.

"Uma canção, um beijo, uma pequena", um film do Programma Alliança, com Martha Eggerth, este é o programma do Alhambra, em continuação da semana passada.

No Odeon temos um grande film, "Noivado na guerra", super-producção da Paramount, realizada com King Vidor e interpretada por Margaret Sullavan, Randolph Scott e outros. Sobre este film já tivemos occasião de mencionar seus meritos: um film que deve ser visto pelos amantes do bom cinema.

"O cavalheiro de improviso" é o film da United Artists, apresentado no Rex. Este film é produzido e interpretado por Douglas Fairbanks Jr., o que de antemão o seu successo está garantido.

No Gloria, a Metro tem em cartaz "A aventura de uma noite", com interpretação de Edmund Gween e Maureen O'Sullivan, numa historia de aventuras interessantes.

O Plaza continua com "Capitão Blood", film da Warner-First, para o qual chamamos a attenção dos "fans".

"Sós no mundo" é o espectaculo da RKO-Radio, no Broadway, com Jean Parker, Zazu Pitts e outros.

O Pathé Palacio apresenta o film da Universal "Caravana da morte", interpretação de Edward Arnold, Constance Cummings, Robert Young e outros.

O Rio tem "Perdida na Metropole", da Fox, com Jane Wikhers.

No Imperio, Lily Pons, em "Vivo sonhando", da RKO-Radio.

E é só.

—□—

ERA CALUMNIA... DIFFAMAÇÃO... "INFAMIA"! FOI, POREM, O BASTANTE PARA DESGRAÇAR TRES VIDAS MOÇAS QUE MERECIAM MELHOR SORTE! — Quando as duas professoras recem-formadas chegaram a Conecticut, dispostas a começar vida, installando um collegio particular na velha mansão de uma dellas, todos as receberam de braços abertos. As mães de familia confiaram-lhes as filhas e os homens honrados do logar bateram palmas á fundação da escola. As duas moças sentiram que um futuro bonançoso as esperava. Em breve as matriculas encerravam-se e não havia mais vagas...

Seriam, realmente, felizes, não fosse a maledicencia de uma das alumnas! Havia, dentro daquella casa onde só se pensava em trabalhar, um homem, noivo de uma das mestras, e a alumna venenosa acismou de assoalhar que esse homem éra, tambem, amante da outra... As infamias distiladas com tanta imaginação, ainda mais por uma creança, espalharam-se em dois tempos e, não tardou que o collegio ficasse desmoralizado, as mães ordenassem a retirada das filhas daquelle "antro de perdição" e a honra das duas jovens, cheias de virtudes, fosse arrastada pelas ruas, estraçalhada pelos botequins e attingisse logares ainda mais deploraveis!

Merle Oberon, em "Infamia"

Merle Oberon, Miriam Hopkins e Joel Mc. Crea, os tres interpretes culminantes de "Infamia" (These three), tem surprehendentes creações nesse film de Samuel Goldwyn, que a United Artists, segunda-feira, nos dará a conhecer.

No mesmo programma, o Rex, onde "Infamia" vae ser exhibido, exhibirá "Brinquedos quebrados", symphonia colorida de Walt Disney.

—□—

"MOLEQUE TAMBORIM" VAE TRABALHAR NO CINEMA — Apollo Corrêa, o "moleque tamborim" tão conhecido e apreciado por todo o Brasil, foi contratado para actuar num plano destacado de "Caçando féras", a proxima producção da Lux-Film.

—□—

FAY WRAY EM "QUANTO PODE UMA MULHER", SEGUNDA-FEIRA, NO CINEMA RIO — Essa "sophisticated" Fay Wray, de olhos de mandarim e alma de "flapper" da Broadway, sempre borboleteando sobre os aspectos curiosos da vida, é uma das mais activas e procuradas estrellas da capital do cinema.

Nada menos de oito films por anno, representa a média de sua producção, afóra outros contratos extras.

Agora mesmo vamos revel-a em um novo e pesadnto drama da Columbia "Quanto pode uma mulher" (Mills of the gods), onde vive o papel de uma perdularia de alta sociedade, que acaba deveras apaixonada por um homem rustico, porém empolgante — o guapo Victor Jory.

"Quanto pode uma mulher" será o cartaz do cinema Rio já na proxima segunda-feira.

Scena do film "Quanto póde uma mulher"

Jan Kiepura, consagrado pelo mundo

Jan Kiepura, o galã cantor do film da Paramount "Noite triumphal" que o Odeon vae exhibir

Ha poucos mezes, Jan Kiepura logrou abrir uma brecha nos compromissos profissionaes que o prendiam a varios grandes theatros lyricos do mundo, e acceitou uma proposta da Paramount para um unico film que o apresentasse como estrella.

Esse film é o lindo musical "Noite triumphal", com que o Odeon, dentro de breves dias, prolongará a série dos magnificos programmas que vem offerecendo ao publico.

Não se deve deixar de mencionar que nesse film a "partenaire" de Kiepura será Gladys Swarthdut, uma cantora da Opera Metropolitana de Nova York, digna émula de Martha Eggerth.

"VIVENDO EM DUVIDA", O FILM EM QUE KATHARINE HEPBURN SE APRESENTA VESTIDA DE HOMEM — Os films da inconfundivel Hepburn se caracterizam, sempre, pela sua originalidade, pois outra artista os não poderia viver. Assim aconteceu com todos os seus celluloides e assim acontece com "Vivendo em duvida" (Sylvia Scarlett), a estréa annunciada para segunda-feira proxima no Palacio. Em "Vivendo em duvida" Hepburn se apresenta na mais arrojada de todas as suas creações, vivendo a figura de um homem, estarrecendo-nos pelo brilho da sua representação e surprehendendo-nos pela maneira profundamente humana e sincera como conduz esse papel complexo. E, o enredo que é suggestivo, mais empolgante ainda se tornou atravez o seu desempenho fascinante, que arrebata. Com ella admiraremos ainda todo um brilhante "cast", constituido por Cary Grant, Brian Aherne, Edmund Gwenn, Natalie Paley e Dennie Moore.

"Vivendo em duvida" é um grande, um film de proporções gigantescas pela força dramatica de Hepburn, que o illumina a inteiro. E' bem um desses raros espectaculos dos quaes a gente nunca se esquece.

Dentro de cinco dias, segunda-feira, 1 de junho, "Os tempos modernos", de Carlito, estará, finalmente, no cartaz do Alhambra

Charles Chaplin, em "Tempos modernos"

Está por cinco dias, apenas, a estréa de "Os tempos modernos". Ella terá logar logo no primeiro dia de junho, no Alhambra, onde Charles Chaplin fará o seu reapparecimento, tão ansiosamente esperado, depois de cinco annos de ausencia. Desde "Luzes da cidade", Chaplin sumiu das télas dos nossos cinemas, como havia sumido das do resto do mundo. Houve, durante todo esse tempo, quem acreditasse que elle deixaria o cinema de vez, como houve tambem quem persistisse na convicção, essa muito mais acertada, de que mais tarde ou mais cedo elle voltaria. Chaplin só sabe trabalhar ao calor intenso de uma grande paixão. Observe-se que cada um de seus filmes anteriores foi sempre o fructo impulsivo de um ideal, de uma convicção, de um objectivo ou de um romance. Ainda agora assim succedeu. Deve-se a Paulette Goddard, a heroina de seu ultimo episodio sentimental, a comedia que a United Artists segunda-feira terá estreado no Alhambra. Millionario algumas vezes, com seus menores caprichos convertidos em realidades semsaborosas, Chaplin precisa ser tangido por uma força mais forte, e isso acontece a tantos outros idealistas, que, isentos dessa força-motriz, convertem-se em creaturas menos realizadoras. Chaplin tem o seu ideal de arte. Elle está occulto em seu cerebro de genio e em seu coração de ser humano. Surgiu Paulette Goddard em sua vida, e Chaplin produziu "Os tempos modernos".

"Os tempos modernos" — voltamos a repetir — só será assistido, até 31 de dezembro do corrente, no Alhambra, pois Francisco Serrador adquiriu exclusividade total das exhibições dessa comedia de Carlito, no Districto Federal, por todo o anno de 1936.

MEZ DO CINEMA BRASILEIRO — A GRANDE FESTA DE ANTE-HONTEM — A multidão que enchia o cinema Alhambra, ante-hontem, á noite, concorrendo para a glorificação do cinema nacional, honrada com a presença do doutor Getulio Vargas, teve a prova incontestavel do progresso e desenvolvimento que vem tendo a industria cinematographica brasileira, depois do decreto numero 21.240, instituido pelo então chefe do governo provisorio.

Commemora-se o mez do cinema brasileiro, pela passagem do segundo anniversario desse decreto.

Dahi, a grande secção especial naquelle cinema com a presença do sr. presidente da Republica e da grande massa de povo que se comprimia no Alhambra, prestando uma significativa homenagem a victoria que o cinema nacional vem conquistando.

O programma dessa festa, especialmente organizado pela Associação Cinematographica de Productores Brasileiros e pela Distribuidora de Films Brasileiros, consistia nos discursos dos illustres tribunos drs. Generoso Ponce Filho e Carlos Cavaco que, em brilhante oração historiaram os factos concretos que determinaram o decreto e o alevantamento do nosso cinema.

Nessa festa foram ainda apresentados os films produzidos ha cerca de vinte e tantos annos, e os "shorts" premiados no recento concurso de complementos brasileiros, os quaes foram: "Rio Propagandista da Belleza Brasileira", da Waldow Films, em 1º logar; "Cachoeira de Paulo Affonso", da Cinedia, em 2º logar; "Lanterna magica 13", de João Stamatto, em 3º logar. Os demais films premiados foram: "Filmando Recife", da Cinedia; "Templos de ouro", da Brasilia Filme; "Fragmentos da Natureza", da Films Artisticos Nacionaes; "Villa Rica", da Brasilia Films; "A vida das abelhas", da Guanabara Films; "Exposição da Escola Profissional do Estado de S. Paulo", da Rossi Rex, e "Filmando a Bahia", da Cinédia. Estes films mereceram por parte do publico os mais calorosos applausos, dando-lhe a confiança para maiores cooperações nos dias futuros, em tudo o que refere ao cinema brasileiro.

—□—

FRANCIS LANGFORD E OS SEUS PADRINHOS — Teve-os em numero de dois a maviosa cantora de fox-trots e blues que a Paramount apresenta como estrella em "Collegio de sapequismo", do proximo programma do Gloria.

Começou ella a fazer-se conhecida no broadcasting americano, e mais tarde, ouvida numa festa, pelo famoso millionario Eli Witt, o rei dos charutos dos Estados Unidos, reclamou-a elle para o seu programma de propaganda através a rêde da National Broadcast Cº.

Frances Langford reapparece-nos agora numa esplendida comedia musical e a sua interpretação muito valoriza as inspiradas canções com que Gordon & Revel contribuiram para o brilhantismo do film, "My Grandfather's Clock in the Hollway", "Will I Ever Know", "Rythmatic", "Guess again", "Learn to be lovely", "You hit the spot", "Who am I?".

Jack Oakie e Francis Langford, em "Collegio de Sapequismo", que o Gloria vae exhibir segunda-feira

Outros interpretes principaes são Jack Oakie, Joe Penner, Ned Sparks, Lynne Overman, Betty Grable, etc.

—□—

A CAMINHO DO RIO AS INSTALLAÇÕES DO PRIMEIRO CINEMA EM RELEVO, DO LABORATORIO DO SCIENTISTA COMPARATO, EM SÃO PAULO, SAE O PRIMEIRO APPARELHO QUE REVELA A TERCEIRA DIMENSÃO NO CINEMA — Dentro de alguns dias teremos installado no cine Metropole, desta Capital, o primeiro apparelho inventado pelo medico brasileiro Sebastião Comparato, para projectar na téla as figuras em relevo.

A nova tela miraculosa que nos mostrará as imagens cinematographicas na sua terceira dimensão é a primeira a sair do laboratorio do seu inventor, para vir ser installada no Rio, onde será inaugurada no proximo mez de junho. O embarque do sensacional apparelho que irá revolucionar a arte e a industria cinematographica realizar-se-á amanhã, na capital paulista, em condocção feita especialmente para esse fim, dada suas dimensões e elevado peso que chega quasi a duas toneladas.

O transporte, como se vê, merece especial cuidado, sendo feito por auto-caminhões de grande tonelagem, pela estrada Rio-S. Paulo, que chegará aqui na proxima semana, afim de ser convenientemente adaptado ao cinema Metropole que, em caracter definitivo, lançará o maravilhoso invento á civilização contemporanea.

—□—

"ROMANCE EM VIENNA", NO PALACIO THEATRO, A 8 DE JUNHO PROXIMO — "Romance em Vienna", "Episodo", é uma verdadeira obra prima do cinema mundial. Dahi o facto de ter logrado o premio maximo no 2º Congresso Cinematographico realizado em Veneza. De dois em dois annos, confluem para a rainha do Adriatico as pelliculas do mais alto valor artistico produzidas em todos os centros cinematographicos do mundo. Nessa concurrencia de grandes films o que logra o primeiro premio é porque realmente possue qualidades excepcionaes. Tal o caso de "Romance em Vienna", onde mais uma vez se destaca a incomparavel Paula Wessely, a mesma singular interprete que o nosso publico tanto admirou em "Mascarada", aquelle film-ternura tambem premiado em Veneza.

"Romance em Vienna", pellicula de renome universal, poderá ser admirada pelo nosso publico, no Palacio Theatro, a partir do 8 de junho proximo.

—□—

"SUBLIME OBCESSÃO" — Lembram-se de "A esquina do peccado", "Nós e o destino", "Imitação da vida"? A historia do cinema foi enaltecida com estes titulos pelo publico! Uma vez por anno, com systematica regularidade, Stahl grava seu nome em films immortaes. E agora um novo film deste mesmo Stahl será lançado brevemente no cinema Plaza, um film que Stahl considera acima de tudo quanto até hoje realizou, uma obra do cinema baseado num livro do qual já foram impressas 45 edições. Um esplendido elenco, escolhido com grande capricho, encabeçado pela encantadora e talentosa Irene Dunne e o já popular galã da [illegible], Robert Taylor, novo idolo do cinema, deram uma interpretação neste film que só é inspirado uma vez na vida e que é a especie de interpretação que esperamos ver em todos os films do grande Stahl. Este grandioso livro com sua linda mensagem, se transforma em sublime e emocionante obra prima da téla! Um film que será visto por milhares de pessoas mais de uma vez da mesma maneira como o livro foi lido e relido, passando de mão em mão.

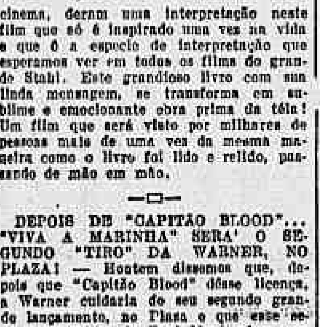

Robert Young e Irene Dunne, em "Sublime obcessão"

—□—

DEPOIS DE "CAPITÃO BLOOD"... "VIVA A MARINHA" SERA' O SEGUNDO "TIRO" DA WARNER, NO PLAZA! — Hontem dissemos que, depois que "Capitão Blood" désse licença, a Warner cuidaria do seu segundo grande lançamento, no Plaza e que esse seria com o film de Paul Muni sobre esse extraordinario romance que foi a vida de Louis Pasteur, o grande humanitario do seculo XIX. Entretanto, não será "A vida de Louis Pasteur, o segundo grande film da Warner, no Plaza, e sim "Viva a Marinha", um romance marcial musical, com o par sempre bem recebido: Ruby Keeler-Dick Powell...

Essa a rectificação que cabia ser feita, para uma perfeita orientação dos "fans".

—□—

O MAIOR "HIT" DA COLUMBIA NESTA TEMPORADA SERA' "O GALANTE MR. DEEDS" — "O galante Mr. Deeds" (Mr. Deeds Goes to Town) é uma alta comedia de que ninguem se esquecerá jámais... é uma luminosa e quixotesca aventura repleta de novidade... Cooper consegue novos louros com essa performance... elle, Capra e Riskin, juntamente com o notavel trabalho de Jean Arthur, apresentam uma garantia de maxima popularidade para a producção.

Assim disse Thornton Delahanty do N. Y. Post, quando a Columbia Pictures apresentou no Radio City Music-Hall esse novo e singular romance da vida moderna, que o Palacio Theatro exhibirá brevemente.

—□—

"FUGITIVA DA ILHA DO DIABO", O MAIS DYNAMICO E SENSACIONAL PANORAMA DA VIDA NA CAYENNA! — Transfugas da terra do degredo, que conseguem, ainda, varar o bojo do "inferno verde" — da selva millenar e tenebrosa, que rodeia Cayenna, como serpente viva e voraz, a serviço daquelles que mataram em nome da civilização...

Victor Jory, em "Fugitivo da ilha do Diabo"

Victor Jory e Norman Foster... amigos leaes no perigo — inimigos por causa de uma figura angelica de mulher — Florence Rice!

Eis o que promette a Columbia Pictures nesse drama de lances brutaes, que o Gloria lançará na outra semana, a 8 de junho.

—□—

UM MUNDO DE EMOÇÕES DIVERSAS... — Todas as mulheres desejariam ser amadas por um homem assim... E' a opinião das que já viram, através a novella sensacional de John Buchan, o mundo de imprevistos que ha em "39 degráos" — o film que o Broadway Programma fará exhibir no Cinema Broadway, a partir de segunda-feira proxima, e que tem Robert Donat e Madeleine Carroll como principaes interpretes.

Nem todas, porém, desejariam estar deante daquella situação terrivel em que uma mulher joven e formosa passa uma noite inteira em um quarto de hotel, algemada ao homem que odeia, sem coragem para denuncial-o á policia, receiosa de que contra ella se volte a sua furia criminosa.

Raros films terão apresentado á intelligencia das platéas uma situação tão difficil de resolver. Um exhibidor americano que assistiu "39 grãos" em Londres, não póde deixar de exclamar: Isto alcançará um exito ruidoso na America! Como nos Estados Unidos, em todo o mundo todas as mulheres desejariam saber de que forma se conseguiriam libertar de um momento assim.

Essa é uma das razões do successo alcançado por "39 degráos", onde quer que tenha sido apresentado.

Robert Donat e Madeleine Carroll attingem ahi o maximo das suas carreiras, secundados por um "cast" de celebridades já consagradas pelo juizo do publico.

A partir da proxima segunda-feira, o cinema Broadway exhibirá "39 degráos" — um film que diverte e impressiona e que é, pela sua intensidade dramatica e pela doçura do seu romance — um film para a intelligencia e o coração da platéa carioca.

—□—

"CAPITÃO BLOOD" — Continua alcançando o mais completo exito este deslumbrante film da Warner Bross National Pictures, que se acha em exhibição no maior cinema da cidade — o Plaza! Verdadeira multidão de fans tem assistido a elle, e, as opiniões são todas francamente favoraveis.

Nem podia deixar de ser assim! Errol Flynn e Olivia de Havilland, dois artistas na verdadeira accepção da palavra, agradaram em cheio, pela sinceridade de seus desempenhos! "Capitão Blood" continua ainda essa semana no Plaza!

NOS THEATROS

NOTAS & NOTICIAS

"O HOMEM DA CABEÇA DE OURO" VAE CEDER O LOGAR A "JOÃO NINGUEM", NO THEATRO REGINA — Procopio, com os espectaculos desta semana, no Theatro Regina, está apresentando pelas ultimas vezes "O homem da cabeça de ouro", a sensacional comedia de Viriato Corrêa que depois de amanhã completa o seu meio centenario de representações consecutivas. Sabbado e domingo "O homem da cabeça de ouro", irá, pela ultima vez em vesperaes. E, terça-feira, 2 de junho, Procopio apresentará no seu theatro da Cinelandia "João Ninguem" ("Le figurant de La Gaité") uma comedia de Alfred Savoir que a imprensa franceza qualifica de "Gargalhada em 4 actos". A peça de Alfred Savoir foi traduzida especialmente para o nosso grande actor pelo escriptor-presidente da Sociedade Brasileira de Autores, Carlos Bettencourt e pelo apreciado comediographo Renato Alvim.

—:—

CUSTODIO MESQUITA ACTOR NA FESTA QUE AS RADIO CRUZEIRO DO SUL E TRANSMISSORA VÃO REALIZAR HOJE NO PHENIX PARA O RETIRO DOS ARTISTAS — E' finalmente hoje que se realiza no Theatro Phenix, onde trabalha a Casa do Caboclo, a interessante festa que Duque dedica ao Retiro dos Artistas, em Jacarépaguá e cujo programma foi organizado por Olavo de Barros e Custodio de Mesquita, dois baluarte na actual administração da Casa dos Artistas.

Nas duas sessões, representa-se "Sambista da Cinelandia", cujo exito não terá fim, pelos verdadeiros azes do theatro brasileiro como Mattinhos, Jurema de Magalhães, Emma D'Avila e Apolo Corrêa, secundados por todo o conjunto de Duque e dois formidaveis actos variados nas duas sessões, sendo que a primeira sessão é dedicada á Radio Cruzeiro do Sul e a segunda á Radio Transmissora.

Uma e outra, enviarão á festa de logo mais á noite, no theatro da Avenida Almirante Barroso, os seguintes artistas:

Ary Barroso, Fessô Zé Bacurão, Anjos do Inferno, Odette Amaral, Antenogenes Silva, Jayme Ferreira e Arlete, Augusto Calheiros, Pixinguinha, Tutti, João da Bahiana, João Pereira Filho, Renato Murce, Dolly Ennor, maestro Radamés Gnitaly e mais Pedro Celestino e De Chocolat.

A nota mais interessante do espectaculo vae ser um sketch de Olavo de Barros intitulado "A Torcedora" que Zezé Fonseca e Custodio de Mesquita vão realizar.

—:—

ARACY CORTES ACTRIZ, COMPOSITORA E DECLAMADORA! — A nova revista do Recreio — "Paz e amor", que Luiz Iglesias e Freire Junior fizeram para a sua companhia, marcará o terceiro successo theatral deste anno do apreciado conjunto encabeçado por Aracy Cortes.

Depois de amanhã, sexta-feira, á noite, será dedicada ao publico frequentador dos theatros, com as primeiras representações da revista originalissima da parceria. Aracy Cortes apresentar-se-á em tres modalidades differentes: como actriz, compositora e declamadora! Fará optimos papeis em "Paz e amor", cantará no final do primeiro acto da revista a sua marcha — musica e letra — "Orgia de balões" e dirá o monologo inédito "Cromo carioca" de Iglesias. Para Oscarito Brenier, os autores escreveram muita coisa e elle defenderá brilhantemente.

—:—

VARIAS NOTICIAS — Pedro Celestino fará a sua festa, no João Caetano, a 5 de junho proximo, com "A viuva alegre".

— Realiza-se amanhã, no Carlos Gomes a récita dos autores de "Pacificação", tomando parte no acto de variedades o actor Procopio Ferreira.

— A estréa da companhia que vae trabalhar no Rival será á 5 de junho, com a revista charge "Oh, oh, não...!" de Geysa Boscoli.

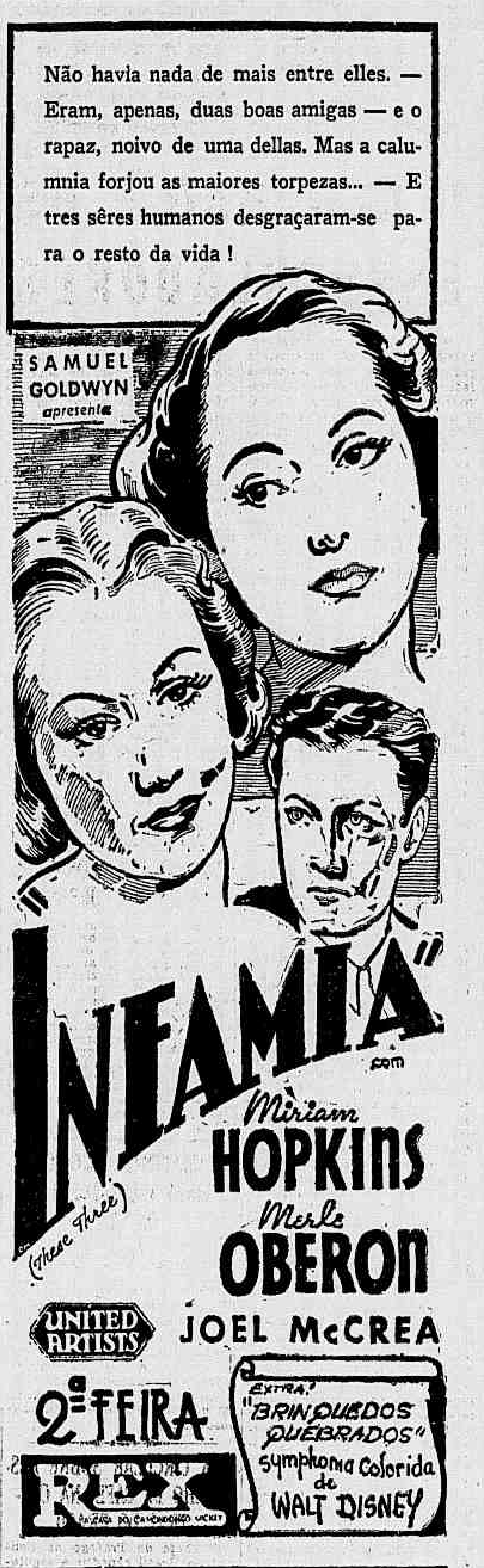
Não havia nada de mais entre elles. — Eram, apenas, duas boas amigas — e o rapaz, noivo de uma dellas. Mas a calumnia forjou as maiores torpezas... — E tres sêres humanos desgraçaram-se para o resto da vida!
SAMUEL GOLDWYN apresenta
INFAMIA com
(These Three)
Miriam HOPKINS
Merle OBERON
JOEL McCREA
UNITED ARTISTS
2ª FEIRA
REX
EXTRA! "BRINQUEDOS QUEBRADOS" symphonia colorida de WALT DISNEY

Marika Kokk em Cavallaria ligeira, no dia 1 do mex proximo, no Odeon

Marika Rokk em valiaria ligeira"

Póde parecer exagero, mas é a pura verdade. Marika Rokk, a mais bonita creatura que o diabo creou pasr alegria dos olhos gulosos de maravilhas, não se deixou tentar ainda pelo amor. Joven, pois ainda não completou 20 annos, a bailarina das pernas estonteantes, permanece immune ás flechadas de Cupido. Parece até que não possue a "viscera tyrannica", tão despreoccupada se mostra [illegible] E, quando lhe falam a respeito, dá de hombros e explica:

— Não quero pensar a minha alegria...

Evasiva habil para a indiscreção dos reporteres e que por outro lado não deixa de ser justa, porque Marika Rokk, agora o "ai Jesus" da Ufa, tem graves responsabilidades para este anno. Bailarina, amazona, cantora e comediante esplendida, pode-se dizer que vem de vencer brilhantemente no cinema, neste seu primeiro film "Cavallaria ligeira", que o cinema Odeon, na proxima segunda-feira, offerecerá ao nosso publico como uma das mais deslumbrantes espectaculos desta temporada.

BURLANDO A LEI DOS DOIS TERÇOS

A proposito do "caso" dos telegraphistas da "Compagnie dos Cables Sul-Americana

A proposito do "caso" dos telegraphistas da "Compagnia des Calles Sul-Americain", de Recife, que foram indemnisados por ordem do ministro Agamemnon Magalhães, já que era manifesta a burla da lei dos dois terços em que a referida companhia incorrera, prejudicando empregados nacionaes, acaba de se pronunciar a Federação das classes Trabalhadoras de Pernambuco, com o seguinte telegramma:

"De Recife — Deputado Adalberto Camargo — Rio de Janeiro — Grato teu telegramma— Queira cumprimentar illustre ministro Agamemnon Magalhães em nome Federação Classes Trabalhadoras de Pernambuco que, em assembléa geral, apreciou sua attitude honesta e nacionalista, solucionando caso Compagnie des Cables Sud Americains. Abraços — Alexandre Fonseca — presidente Federação Classe Trabalhadoras de Pernmbuco".

Katharine HEPBURN
Numa dupla personalidade: de mulher apaixonando um homem; de homem apaixonando uma mulher!
"VIVENDO EM DUVIDA"
(SYLVIA SCARLETT)
RKO RADIO
CARY GRANT
BRIAN AHERNE
EDMUND GWENN
A mulher polyedrica mais irresistivel do que nunca!
SEGUNDA FEIRA NO PALACIO

Correio Sportivo

TURF

AS PROXIMAS CORRIDAS DO JOCKEY-CLUB

Como ficaram organizados os respectivos programmas

Para as reuniões de sabbado e domingo proximo no Hippodromo Brasileiro, ficaram hontem organizados os seguintes programmas:

CORRIDA DE SABBADO

1ª prova — Premio Rugol — 1.400 metros — 3:000$000 — Lagave 58 kilos, Astral 58; Rainheta 56, Galarim 48, Cannes 58 e Disco 57.

2ª prova — Premio Nhô Zuza — 1.600 metros — 3:000$000 — Mussuã 48 kilos, Grand Marnier 53, Europa 58, Rugol 56, Irapuacinho 58 e Brazino 54.

3ª prova — Premio Sabre — 1.400 metros — 4:000$000 — Adaga 53 kilos, Togo 55, Itaparica 53, Dravita 53, Olú 55, Memby 53, Piolin 55, Urumará 53 e Salvarsan 55.

4ª prova — Premio Sympathia — 1.500 metros — 3:000$000 — Globera 55 kilos, Veto 48, Nhá Juca 57, Grey Don 55, Niobe 58, Navy 57, Lullaby 54, Poet's Orb 57 e Sonador 58.

5ª prova — Premio Sonador — 1.400 metros — 3:000$000 — Lentejoula 57 kilos, Contratempo 48, Salvador 51, Dão Pedrito 58, Sovéo 55, Galmita 52, Nhô Zuza 55, Franceza 52 e Coelho 52.

6ª prova — Premio Yuyita — 1.600 metros — 3:00$000 — Martillero 58 kilos, Chimborazo 48, Rolando 50, Lourinha 50, Jolly Miss 55, Nobleman 51, Zirtaeb 58 e Quebra Cuia 51.

Premios d. betting: Sympathia, Sonador e Yuyita.

CORRIDA DE DOMINGO

1ª prova — Premio Queixume — 1.000 metros — 4:000$000 — Malvino 54 kilos, Uruoca 52, Itatinga 52, Xodósinho 54, Caciula 52, Resoluto 54, Moleque Doze 54 e Filhinho 54.

2ª prova — Premio Belfort — 1.500 metros — 5:000$000 — Cambuy 53 kilos, Miss Ba 53, Dolerita 53, Natal 55, Thais 53, Caracapú 55, Tinteiro 55 e Brague 55 kilos.

3ª prova — Premio Soneto — 1.500 metros — 4:000$000 — Offensiva 54 kilos, Cock-Tail 60, Simpathia 59, Mundo Novo 55, Triste Vida 59 e Ouro 55.

4ª prova — Premio Colita — 1.600 metros — 4:000$000 — Poaya 49 kilos, Enio 51, Finie Dreno 51, Moacyr 55, Amambahy 55 e Trenador 55.

5ª prova — Premio Sastre — 1.800 metros — 4:000$ — Royal Star 55 kilos, Little One 56, Tarjador 54, Capuã 60 e Bilhete 60.

6ª prova — Premio Santarém — 1.600 metros — 4:000$000 — Yuyita 56 kilos, Silhueta 52, Miss Praia 59, Deliciosa 56, Romana 59, Noblesse 60 e Mango 50.

7ª prova — Premio Gavarni — 2.000 metros — 6:000$000 — Requiebro 60 kilos, Soneto 52, Roxy 53, Coringa 50 e Assis Brasil 58.

8ª prova — Premio classico São Francisco Xavier — 2.400 metros — 15:000$000 — Tapajós 57 kilos, Sargento 58, Borba Gato 62 e Rio 62.

Premios do betting: Santarem, Gavarni e classico São Francisco Xavier.

*

AS PROXIMAS ELEIÇÕES DO JOCKEY-CLUB

O sr. Linneu de Paula Machado a ellas concorrerá

Como se divulgou amplamente, o sr. Linneu de Paula Machado, em consequencia da feição que se pretendeu emprestar ao chamado "caso Formasterus", deliberára não concorrer ás eleições para a renovação da administração do Jockey-Club Brasileiro, as quaes se realizarão na tarde da proxima sexta-feira. Tudo indica que a assembléa para isso convocada reunirá numero sufficiente logo na primeira tentativa. O sr. Linneu de Paula Machado a ellas concorrerá. Amigos pessoaes demoveram-no do proposito em que se achava. Obtido isso tratou-se, então, da organização de uma chapa por meio da qual, se victoriosa, e nada indica que o não seja, se fará na actual administração uma especie de reajustamento. A chapa organizada pela maioria é a seguinte:

Commissão administrativa — Presidente, dr. Linneu de Paula Machado; vice-presidente, dr. Mario de Azevedo Ribeiro; 1º secretario, dr. F. de Magalhães; 2º secretario, dr. Felix de Barros Cavalcanti de Lacerda; 1º thesoureiro, dr. João Borges Filho, e 2º thesoureiro, dr. Oswaldo dos Santos Jacintho.

Commissão de corridas — José Maria Moura Costa, João Costa Ribeiro Junior, Danton Coelho e dr. Thompson Motta.

Commissão de séde — Dr. Rodrigo Octavio Filho, dr. Jayme Tigre de Oliveira, dr. Alfredo Loureiro Bernardes, Frederico Nabuco e commandante João Peixoto.

Commissão de hippodromos — Dr. Octavio de Paula P. Rodrigues, dr. Adhemar de Faria, dr. Francisco Constant de Figueiredo, Moacyr de Carvalho, João José de Figueiredo, Raphael Chrysostomo de Oliveira e dr. Arnaldo Pereira de Oliveira.

Conselho consultivo — Dr. Marciano de Aguiar Moreira, dr. Justo Rangel Mendes de Moraes, dr. Octavio de Souza Leão, dr. Armando de Alencar, major Carlos Silveira Eiras, dr. Edmundo da Luz Pinto, commandante Luiz Clemente Pinto, dr. Alvaro da Silva Pereira, capitão José Portocarrero, Gervasio Seabra, dr. Luiz Aranha, dr. Virgilio de Mello Franco, dr. Ricardo Xavier da Silveira, dr. José Burle de Figueiredo, dr. Herbert Moses e dr. José Mendes de Oliveira Castro.

Conselho fiscal — Dr. Francisco Thompson Flores, dr. José de Souza Lima Rocha, dr. Armando de Fajardo, dr. Eduardo Carneiro de Mendonça, Accacio Antunes Pereira, dr. Manoel Mendes Campos e Antonio Tertuliano Ferreira de Brito.

Supplentes do conselho fiscal — Dr. Antonio Silverio de Alvarenga, Nilo Goulart, dr. Rogerio de Freitas, dr. Mauricio de Abreu e commandante Paulo Nogueira Penido.

Outra chapa se opporá a esta, tambem com o sr. Linneu de Paula Machado. Tal chapa foi organizada pelos elementos que discordaram da saida de dois elementos da actual commissão de corridas. Esta chapa, entretanto, não conta com o apoio do actual presidente e dos restantes membros da actual directoria.

ASSOCIAÇÃO DOS CHRONISTAS DESPORTIVOS

Concurso de palpites

Com os resultados das corridas realizadas sabbado e domingo ultimos, ficou sendo a seguinte a classificação dos concorrentes inscriptos nos concursos abaixo:

TAÇA ALFREDO FORD

1 —	Corrêa Locks	67—103
2 —	A. Corrêa	64— 93
3 —	A. Santasusagna	66— 97
4 —	H. Campista	64— 92
5 —	O. Daniel de Deus	59— 92
6 —	C. Machado	55— 92
7 —	M. Liberal	58— 91
8 —	A. Gomes	59— 90
9 —	Isaac Mooutinho	61— 89
10 —	T. Bittencourt	57— 89
11 —	H. de Oliveira	56— 88
12 —	Valle Junior	58— 87
13 —	A. Bastos	49— 82
14 —	E. Salgado	51— 75
15 —	N. C. Pereira	48— 75

TAÇA "A NOITE"

1 —	Corrêa Locks	67
2 —	A. Santasusagna	66
3 —	A. Corrêa	64
4 —	H. Campista	64
5 —	Isaac Moutinho	61
6 —	Alcantara Gomes	59
7 —	O. Daniel de Deus	59
8 —	Manfredo Liberal	58
9 —	Valle Junior	58
10 —	Theophilo Bittencourt	57
11 —	Heitor de Oliveira	56
12 —	Oscar de Carvalho	56
13 —	Cardoso Machado	55
14 —	Moraes Cardoso	51
15 —	Emmanuel Salgado	51

*

DIVERSAS INFORMAÇÕES

Será corrido hoje o Derby de Epsom

Londres, 26 (UTB) — Será corrida hoje, em Epsom Downs, a grande prova classica do Derby, a mais importante do turf britannico, e que é habitualmente disputada na ultima quarta-feira de maio ou na primeira de junho. Trata-se de uma prova instituida em 1780 pelo 12º Conde de Derby, para os melhores tres annos da temporada. Dentre os animaes favoritos da corrida destacam-se Taj Akbar, pertencente ao principe Aga Khan; Pay Up, de Lord Astor, ganhador dos Dois Mil Guinéos; Noble King, de Sir Alfred Butt, e Rhodes Scholar, tambem de Lord Astor. O grande jockey Gordon Richards, montará Taj Akbar. Richards é o mesmo profissional que, ha tres annos, bateu o record estabelecido cincoenta annos antes com a conquista de 259 victorias numa temporada. Na actual já conseguiu elle 49 victorias.

O piloto de Rio no classico S. Francisco Xavier

Foi convidado para dirigir o cavallo Rio na corrida do proximo domingo o jockey Celestino Gomez, que acceitou a incumbencia. O filho de Mi Amigo, que tem sido trabalhado por aquelle profissional, é um dos mais fortes concorrentes ao classico S. Francisco Xavier.

A presença de Organdi no Derby Brasileiro

Vem melhorando consideravelmente a potranca Organdi, que parece refeita do accidente que soffreu ha dez dias. A filha de Aymestry já está trabalhando, nutrindo o entraineur Manoel Branco, esperanças de ver a sua pensionista figurar honrosamente ao lado de Tacy e Xuri, no grande premio Cruzeiro do Sul.

Omnibus do Pavilhão Mourisco para o Jockey-Club

Os moradores de Botafogo, Urca, Copacabana e seus arredores, frequentadores das corridas, estão impossibilitados de se servirem dos omnibus que vêm da cidade para o hippodromo da Gavea. Em geral esses turfmen esperam na praia de Botafogo, esquina de Voluntarios (Pavilhão Mourisco), ponto natural de convergencia dos citados bairros as conducções que invariavelmente, depois de meio-dia, passam cheias por alli. Como se approximam as grandes provas do turf brasileiro e o augmento de concorrencia é notorio, suggerem elles por nosso intermedio, o estabelecimento de omnibus, de cinco em cinco ou de dez em dez minutos. As companhias que fazem esse serviço terão, certamente, um lucro compensador. A' Light, que é uma empresa de solidos recursos e copioso material, dirigem os interessados de preferencia o seu appello, facil. de resto, de ser satisfeito.

Esperado hoje um jockey do turf paulista

E' esperado hoje, da capital paulista, o jockey Andrés Molina, monta official da Coudelaria Assumpção. O profissional chileno que será o piloto de Borba Gato, no classico S. Francisco Xavier, permanecerá nesta capital até o encerramento da temporada internacional.

Resoluções das autoridades do turf paulista

As autoridades do turf paulista, em sua reunião de ante-hontem, resolveram suspender até 1 de junho proximo o jockey Manoel Ribeiro, por infracção do artigo 142, letra a, do codigo, no premio Experiencia; chamar á secretaria o entraineur Francisco Bento de Oliveira e jockey Luiz Gonzalez, e deferir o requerimento do entraineur Ramon Rojas.

Ping-pong

O PRIMEIRO TORNEIO INTERNO DO CLUB A. E. C.

O Club A. E. C., Departamento Social da Associação dos Empregados no Commercio, fará realizar brevemente a sua primeira competição de ping-pong, já se achando abertas as inscripções para esse interessante torneio do club dos commerciarios.

A direcção avisa a todos os interessados, que a lista de inscripções se acha á disposição dos associados, diariamente, na séde do club, sendo o seu encerramento marcado para o proximo dia 30 do corrente.

Valiosas medalhas serão conferidas aos primeiros collocados, os quaes deverão representar o Club A. E. C., no campeonato inter-clubs.

FLUMINENSE x ATHLETICO

O IMPORTANTE ENCONTRO INTERESTADUAL DE HOJE Á NOITE

Mais um excellente encontro de football interestadual, está marcado para hoje, á noite, no stadium da rua Guanabara.

Batem-se numa partida de resultado duvidoso os quadros profissionaes do Fluminense F. C., um dos melhores teams cariocas e o Club Athletico Mineiro, de Bello Horizonte.

O prestigio que já desfruta no paiz o football mineiro, dá ao jogo de hoje um aspecto grandioso, pois o Athletico, como é conhecido o gremio visitante, já tem dado prova do seu valor frente aos clubs cariocas, quer em sua terra, como nesta capital.

Ainda ha pouco, o alvi-negro empatou com o America, em brilhante reacção, e poucos dias depois enfrentando o Flamengo, no local onde hoje se baterá com o tricolôr, perdeu para o rubro-negro, por 2x0, num jogo em que tambem poderia ter vencido, tal a sua actuação.

São estas as ultimas credenciaes do team montanhez, pois no campeonato mineiro, os seus triumphos são innumeros, pois os adversarios respeitam o valor do seu conjunto, seu ponto basico.

Do quadro do Fluminense, pouco póde se accrescentar, pois é bem conhecido, dada á sua excellente constituição.

Ainda não ha oito dias, offereceu combate ao team rubro-negro, empatando a partida.

OS TEAMS

Para o jogo de hoje, os dois teams deverão entrar em campo, nesta ordem:

Fluminense — Batataes; Guimarães e Machado; Marcial, Brant e Orozimbo; Sobral, Russo, Romeu, Lara e Hercules.

Athletico — Clovis; Evandro e Florindo; Lagô, Lola e João Bala; Lelo, Sandro, Guará, Nicola e Sandro.

O JUIZ E SEUS AUXILIARES

Será da entidade mineira: Antonio da Silva Pinto.

Os seus demais auxiliares, escalados pela L. C. F., são estes: Chronometrista, Nicolão di Tomaso.

Juizes de linha — Djalma Cunha; Fioravante D'Angelo, Humberto Thomé, Horacio de Oliveira.

Representante, José Carlos Magno.

A DELEGAÇÃO

Os mineiros estão no Hotel Beira-Mar, além dos nossos collegas Abilio Lopes e Rubens Dias, têm a sua delegação assim constituida:

Chefe, dr. Orlando Vaz; thesoureiro, Sebastião Araujo; director de football, Abilio Lopes; technico, Said Pinto Argos; massagista, Urbano Bonifacio; roupeiro, Salvador Garcia, e juiz, Antonio Silva Pinto.

Jogadores: Clovis, Kafunga, Evandro, Benevenuto, Zago, Lola, Bala, Lelo, Sandro, Guará, Nicola, Rezende, Paulista Bazzoni e Florindo.

PARA BENEFICIAR O PUBLICO

O Fluminense resolveu não realizar jogo preliminar no que andou bem acertado, em virtude desse match sempre acarretar um injustificavel retardamento no principal, o que é desagradavel ao espectador, que móra longe, e horas depois tem que sair para o trabalho.

Entretanto, não é tudo. O Fluminense precisa, para completar o bom exemplo aos demais clubs promotores de jogos nocturnos, é fazer cumprir o horario.

Se o jogo está marcado para ás 9 horas da noite, quinze minutos antes deve fazer os teams entrar em campo, para as formalidades preliminares.

Mas é o que commumente não se observa, pois os quadros constituidos por gente do football e para o football, só apparecem em campo quinze ou vinte minutos após á hora marcada, e quando começam a jogar, sempre o fazem com meia hora ou mais de atrazo, enervando e aborrecendo o publico que se cansa de bater palmas, como que chamando a attenção dos responsaveis por esse desarrazoado retardamento que o leva até tardias horas longe dos seus lares.

Para hoje, iniciem o jogo dentro da hora estabelecida.

*

UM AMISTOSO ENTRE ANDARAHY E VASCO

Marcado para domingo, no campo do alvi-verde

Domigo, no campo da rua Barão de São Francisco, Vasco e Andarahy encontrar-se-ão em match amistoso, que vem sendo aguardado com interesse entre os adeptos dos dois filiados á F. M. D.

Embora não apresentando o seu quadro completo, o Vasco mandará a campo uma equipe respeitavel, contando com o concurso de Rey, Oswaldo, Barata, Kuko, Calocero, Luiz de Carvalho Moacyr e outros.

*

O PERMANENTE DO ANDARAHY A. C.

Acompanhado de gentil officio, acabámos de receber o permanente do Andarahy A. C., para a temporada do corrente anno.

*

A PROXIMA FESTA DO FLUMINENSE F. C.

Está marcada para o proximo domingo, nos salões do Fluminense F. Club mais uma esplendida reunião social — a Festa de Outomno — que o tricolôr offerecerá aos seus associados e familias.

O Departamento Social se empenha com o maximo cuidado afim de que alcance completo exito o grande baile a rigor, a qual, certamente, constituirá uma das mais brilhantes festas do corrente anno, justificando-se, assim, o enthusiasmo com os socios do enthusiasmo com que os socios do Fluminense aguardam a grandiosa Festa do Outomno, que sempre se reveste de excepcional brilho e animação.

As dansas serão abrilhantadas por uma das nossas melhores orchestras, de maneira a contribuir para o successo do baile do dia 31. Não ha convites. Traje: smoking, branco a rigor e dinner-jacket.

*

UM CAMPEONATO SUL-AMERICANO NO CHILE

A Federação Chilena de Football resolveu realizar no mez de setembro proximo um campeonato sul-americano, que será disputado em Santiago e Valparaizo.

*

O DESEMPENHO DA MISSÃO DOS ARBITROS URUGUAYOS

Normas severas para a cohibição dos abusos costumeiros

Já está em vigor desde o dia 16 do corrente, com bons resultados, a emenda contendo novas normas referentes á funcção dos arbitros de football no Uruguay.

Está resolvido que as decisões dos arbitros são inapellaveis, estabelecendo-se que o Tribunal de Penas da Associação Uruguaya applicará severas punições aos jogadores que commettam infracções.

*

O SELECCIONADO CARIOCA EMBARCA HOJE PARA PORTO ALEGRE

Como vae constituida a delegação da Federação Metropolitana

A bordo do "Itapagé", segue hoje para Porto Alegre, a delegação que representará a Federação Metropolitana na melhor de tres contra os gaúchos, em disputa de uma das semi-finaes pelo Campeonato Brasileiro de Football.

Chefiará a delegação o sr. Ficeoja Junior, secretario da F. M. D., indo como technico Welfare.

Os jogadores, cuja lista já publicámos, são estes: Panello, Alberto, Italia, Nariz, Poroto, Affonsinho, Martin, Zarzur, Oscarino, Canali, Orlando, Nena, Carvalho Leite Feitiço, Carreiro, Patesko e Leonidas.

Representando a A. C. D. seguirá o nosso confrade Afranio Tavares Vieira.

*

REELEITO O PRESIDENTE DA LIGA CARIOCA DE REMO

Os clubs filiados á Liga Carioca de Remo estiveram reunidos hontem, em assembléa geral ordinaria, afim de ouvir a leitura do relatorio da directoria, correspondente á temporada de 1935, e eleger o presidente dessa entidade.

Aquelle documento foi approvado sem delongas, e ao ser procedida a segunda parte da reunião, foi reeleito no posto principal da L. C. R., o sr. Everardo Cruz, cuja administração passada, mereceu dos presentes justos elogios, marcando um unanime voto de louvor, como fôra a sua reeleição.

*

SERA' EXAMINADA A SUSPENSÃO DE DOMINGOS

Buenos Aires, 26 (Havas) — O tribunal penal da Associacion Argentina de Football examinará hoje os incidentes nascidos durante o jogo Atlanta-Boca Juniors, de que resultou a suspensão do jogador brasileiro Domingos. De accordo com os relatorios apresentados, é possivel que o tribunal revogue a medida.

Volleyball

A PROXIMA DISPUTA DA TAÇA "A. C. D."

O departamento technico do Tijuca Tennis Club fará realizar, na segunda quinzena de junho, a 5ª competição da taça "A. C. D.", offerecida pela A. C. D. e destinada ao campeonato de Volleyball Feminino.

As disputas do artistico trophéu têm despertado justo interesse das moças que praticam o interessante jogo de Volleyball, constituindo, assim, verdadeira attracção as noitadas sportivas que o Tijuca vem, periodicamente realizando em seu magnifico gymnasio.

O Volleyball é o jogo mais indicado para as moças, tanto pela facilidade de sua aprendizagem como pelos beneficios que advém para o physico de quem o pratica.

As disputas da taça "A. C. D.", constituem meeting de alta significação sportiva e social.

O resultado technico das quatro competições já realizadas demonstra o enthusiasmo com que é aguardada a partida de junho.

Para esses jogos que farão parte tambem dos festejos de anniversario do Tijuca, o seu departamento technico espera o concurso dos clubs e collegios desta capital e de Nictheroy para o maior brilhantismo dos mesmos.

Serão offerecidas medalhas de prata as componentes do quadro vencedor.

Yachting

A PROXIMA REGATA A VELA DO CLUB DOS TABAJARAS

Revestir-se-á de grande brilhantismo a regata de barcos a vela, que o Club dos Tabajáras organizou em homenagem aos Veleiros do Sul — prestigiosa aggremiação de Porto Alegre, grande animadora deste salutar sport, á quem coube a primazia da organização da primeira regata interestadual. O programa constará de dois pareos — nos quaes já estão inscriptos os clubs: — Fluminense Yacht Club — Rio Serling Yacht Club Brasileiro — Caiçaras — Guanabarense Yacht Club.

O 1º pareo — "Balneario" — será corrido ás 2 horas, e o 2º — Honra — "Veleiros do Sul" — ás 2,30 horas da tarde.

Depois das regatas realizar-se-á um chá dansante no Grill-Room da Urca, em homenagem aos concorrentes.

Os premios que serão conferidos aos vencedores, estão expostos á rua do Ouvidor nº 91.

Remo

REUNIÃO DO CONSELHO DELIBERATIVO DO C. R. GRAGOATA'

De ordem do presidente, e de accordo com os Estatutos em vigor, estão convidados todos os membros do Conselho Deliberativo, deste Grupo, para uma reunião extraordinaria, ás 8,30 horas em 1ª convocação, e ás 9 horas em 2ª, do dia 29 do corrente, na séde social á praia de Gragoatá nº 69, afim de tratar de assumpto de magna importancia para o Grupo de Regatas Gragoatá.

PARA A ALLEMANHA!

SÓMENTE AMANHÃ PARTIRÁ A DELEGAÇÃO DA FEDERAÇÃO DO REMO

Estava marcada para a tarde de hoje, a partida da delegação da Federação Brasileira de Remo que se destina á Allemanha, afim de participar dos jogos olympicos organizados por esto paiz.

Porém, um atrazo no "Madrid" que a conduzirá ao Velho Mundo occasionou um retardamento por 24 horas, pois esse navio só chegará ao nosso porto, amanhã.

A DELEGAÇÃO

A F. B. R. organizou sua embaixada nesta ordem:

A chefia administrativa caberá ao dr. Guerd Stoltemberg e Roldão Macedo.

A direcção technica e disciplinar dos remadores, caberá *exclusivamente* ao sr. Rodolph Keller, o technico allemão do C. R. do Flamengo.

As guarnições serão constituidas pelos seguintes elementos:

Skiff: Celestino Palma, do Tieté.

— "Out rigger" de 2 sem patrão: Eduardo Lehmann (campeão) e Affonso Celso Ribeiro de Castro (Campistão), do Internacional:

— Outt-rigger a 4 com patrão: Patrão, Alfredo Alves Pereira (Campistinha), do Internacional; remadores: Erasmo Souza Rocha, Rolf E. Stickforth, Alvaro Portilho Sá Freire e Nelson Parente Ribeiro, do Flamengo.

Como reservas, seguem: Henrique Candido Camargo, patrão; e José Pickler, Henrique Achcar e Wilson do Freitas, remadores.

MOLLA NÃO FOI INCLUIDO

Nas rodas remistas da F. B. R., causou estranheza a escalação de "Campistinha" para dirigir o "four" rubro-negro, com o qual ainda não deu um unico treno, quando o patrão que desde que a guarnição foi organizada ha mais de um anno, José Molla, foi posto de lado, apesar de participar não só dos trenos de selecção, pré-olympica, como foi campeão nacional, batendo com vantagem todos os demais concorrentes do ultimo campeonato da referida entidade.

SOMENTE A 11 DE JUNHO

Dos elementos escalados para embarcar amanhã, um não poderá seguir com a embaixada, em virtude de achar-se doente.

Trata-se de "Campistinha", o patrão do "four"", que deverá seguir para a Europa, a 11 de junho proximo.

A FEDERAÇÃO DISPUTARA' UMA REGATA INTERNACIONAL

As guarnições da Federação Brasileira do Remo participarão de uma regata internacional que será disputada em Berlim, a 19 de julho, na mesma raia onde serão realizadas as provas olympicas.

O reapparecimento das côres nacionaes, nesse dia, já é coisa resolvida, tendo a F. B. R. acceito o convite que lhe foi enviado por intermedio do representante olympico allemão, sr. Koenig.

JURAMENTO E COMPROMISSO

Correndo certos boatos de que a guarnição dos seus barcos, não se conduziria com a devida disciplina, após a partida desta capital, a Federação Brasileira de Remo reuniu hontem, á tarde, em sua séde, todos os elementos escalados, exhortando-os a proceder com sacrificio pelas côres nacionaes, no que foi correspondida, pois os referidos rapazes repetiram o "Juramento do Athleta", facto que deixou os mentores satisfeitos.

DERMOL
FRIEIRAS · IMPINGENS · ESPINHAS · ECZEMAS
(36217)

BASKET

O III Campeonato Fluminense e o II Congresso de Basketball

O CONGRESSO REUNE-SE AMANHÃ, EM CAMPOS

Sob os auspicios da Federação Fluminense de Sports será levado a effeito, em Campos, na séde do C. R. Saldanha da Gama, a installação do 2º Congresso Fluminense de Basketball.

Para o campeonato fluminense de basketball o sorteio decidiu o organização das chaves da seguinte maneira:

Dia 29 — 1º jogo — Nictheroy x Friburgo.

2º jogo — Campos x Rezende

3º jogo — Petropolis x Macahé.

Dia 30 — 4º jogo — Vencedor do 1º x Vencedor do 2º.

Dia 31 — 5º jogo — Vencedor do 3º x Vencedor do 4º

Para o campeonato fluminense de volleyball, que será realizado a 28 do corrente, o sorteio decidiu a organização das chaves do seguinte modo:

1º jogo — Rezende x Petropolis.

2º jogo — Friburgo x Macahé.

3º jogo — Nictheroy x Campos.

4º jogo — Vencedor do 1º x Vencedor do 2º.

5º jogo — Vencedor do 3º x vencedor do 4º.

2º CONGRESSO FLUMINENSE DE BASKETBALL

No dia 28, ás 5 horas, na séde do C. R. Saldanha da Gama, será realizada a sessão solenne de installação do 2º Congresso Fluminense de Basketball sob a presidencia do dr. Sylvio Bastos Tavares, d. d. prefeito de Campos

Para o Congresso existem 5 theses officiaes que são as seguintes: "Possibilidade da realização de um campeonato fluminense de clubs campeões; "Qual a melhor época para o campeonato fluminense de basketball "Do controle medico dos praticantes de basketball; "Deverá permanecer o systema actual da organização do campeonato fluminense de basketball; "Haverá conveniencia em que os campeonatos fluminenses de basketball sejam annuaes".

Além dessas as entidades filiadas apresentarão, outras theses de livre escolha. No dia 29, ás 2 horas, será realizada a sessão ordinaria do Congresso.

DECISÕES TOMADAS NO 1º CONGRESSO FLUMINENSE DE BASKETBALL

1) — Reconhecer ás entidades filiadas, não especializadas, que como propaganda do basketball, façam realizar jogos deste sport, como preliminares dos de football.

2) — Estabelecer que, terminado o rodizio entre as entidades até então filiadas fixado para séde dos campeonatos fluminenses de basketball, sejam os mesmos realizados da seguintes fórma:

a) — divisão dos concorrentes em zonas, tendo em vista a proximidade das localidades.

b) — fixar que nas provas de uma mesma zona sejam sorteados os locaes do primeiro campeonato, realizando-se na outra localidade a prova do 2º campeonato.

c) — que as finaes sejam entre os vencedores das zonas e na séde da Federação, no 1º anno e em rodizio, na das entidades finalistas, observando-se a methor collocação na campeonato para o fim de contemplar egualmente.

d) — nomear juizes alheios ás entidades disputantes.

e) — custear a Federação as despesas de estadia e transporte das embaixadas que se locomoverem.

3) — creação do curso de instructores de basketball por correspondencia.

4) — creação do departamento autonomo de basketball.

PROGRAMMA GERAL PARA OS CAMPEONATOS FLUMINENSES DE BASKETBALL E VOLLEYBALL

O presidente da Federação Fluminense de Sports organizou o seguinte programma para a temporada:

Dia 28 — ás 7 horas — Recepção na estação ás autoridades sportivas.

A's 10,20 horas — recepção á delegação de Friburgo.

A's 2,15 horas — recepção ás demais delegações: Petropolis, Macahé, Rezende e Nictheroy.

A's 4 horas — visita das delegações do prefeito.

A's 5 horas — Sessão solenne de installação do 2º Congresso Fluminense de Basketball sob a presidencia do dr. Sylvio Bastos Tavares, dd. prefeito de Campos, no C. R. Saldanha da Gama.

A's 6 horas — 1ª aula do curso de juizes e instructores.

A's 8 horas — No campo do Goytacás F. C. — Campeonato fluminense de volleyball, com o concurso de Campos, Petropolis, Friburgo, Nictheroy, Rezende e Macahé.

A's 8 1|2 da noite — 2ª aula do curso de juizes e instructores.

Dia 29 — A's 8 horas — 3ª aula do curso de juizes e instructores.

A's 9 horas — Passeio offerecido ás delegações pela Prefeitura de Campos.

A's 2 horas — Sessão ordinaria do 2º Congresso Fluminense de Basketball.

A's 3 horas — 4ª aula do curso de juizes e instructores.

A's 5 horas — Jantar conjunto das delegações sob a presidencia do dr. Sylvio Bastos Tavares, dd. prefeito de Campos e presidente de honra do campeonato.

A's 7 1|2 da noite — Solennidade de abertura do campeonato com o desfile dos concorrentes.

A's 8 horas da noite — Provas preliminares do campeonato fluminense de basketball com a participação de: Macahé, Campos, Rezende, Nictheroy e Petropolis.

Dia 30 — A's 7 horas da noite — Embarque das delegações vencidas nos jogos do dia 29.

A's 8 horas da noite — Semi-final do Campeonato Fluminense de Basketball.

Dia 31 — A's 10 horas — Embarque da delegação vencida no jogo do dia 30.

A's 8 horas da noite — Final do campeonato fluminense de basketball.

A's 10,40 da noite — Embarque das autoridades sportivas e delegações restantes.

LUGARES QUE SERÃO VISITADOS PELAS DELEGAÇÕES

A Prefeitura de Campos, querendo homenagear as delegações que concorrerão ao 3º Campeonato Fluminense de Basketball e Volleyball offerecer-lhes-á um passeio em visita aos seguintes logares: Campos e sédes de todos os clubs aquaticos e terrestres, forum e usinas de Queimados e São José.

DELEGAÇÃO OFFICIAL DA FEDERAÇÃO

O presidente da Federação Fluminense de Sports, organizou a seguinte delegação para o 3º campeonato fluminense de Basketball e Volleyball:

Presidente, dr. Plinio Leite; delegado, dr. Oswaldo Póvoa; secretario, Ary José dos Santos; thesoureiro, Claudionor Adão; chronista, Mello Junior; technico, Fred Brow e juizes, Arno Franck e Aladino Astuto.

UM CHURRASCO DO CARIOCA A' IMPRENSA SPORTIVA

Em sua magnifica séde, á rua Jardim Botanico, o veterano Carioca Sport Club offerecerá no proximo domingo, ao meio dia, um excellente churrasco em homenagem aos seus quadros de basketball e á imprensa sportiva da cidade.

*

TRANSFERENCIA NA L. C. B.

Deram entrada hontem na L. C. B., os pedidos de transferencia dos amadores, dr. João da Costa Monteiro, do Grajahu' para o Fluminense, e Adalberto Villas Bôas, do Boqueirão para o Mackenzie.

*

PELA CLASSIFICAÇÃO NO CAMPEONATO DA CIDADE

O C. R. Botafogo bate-se hoje com o Boqueirão

Com a antecipação do jogo Mackenzie x Fluminense, realizado hontem, os afficionados do basketball terão na noite de hoje uma só partida para assistir. Na quadra da esplanada do Castello, "garrafas" e alvi-negros, bater-se-ão em disputa pela classificação no campeonato da cidade. E' uma partida que deve agradar, em face dos valores existentes nas duas equipes, onde surgem em realce Raul, Zelaya, Oscar, Jocelyn, Adamo, Areno e outros mais. Para o controle dessa pugna estão designados os seguintes officiaes: Arbitro, Jacomo Montá; fiscal, Renato A. Rego; chronometrista, Oswaldo Novaes; apontador, Octavio Moraes e delegado, Alfredo T. Novaes.

*

NOTAS DA FEDERAÇÃO METROPOLITANA

Com a presença de elevado numero de officiaes do departamento de Basketball da Federação Metropolitana, teve logar na noite de ante-hontem a primeira palestra do technico do departamento sobre a verdadeira interpretação das regras officiaes.

A reunião teve inicio ás 8 1|2 horas e só concluiu depois das 11 horas da noite.

Durante as mesmas, foram esclarecidos diversos pontos, travando-se animados debates.

— Nova reunião — Em virtude do exito alcançado na primeira reunião de officiaes, o departamento de basketball da Federação Metropolitana marcou novo encontro para a proxima segunda-feira, ás 8 1|2 horas da noite, na séde do edificio do "Jornal do Commercio".

— Vão começar as vistorias — O departamento de basketball da Federação Metropolitana vae iniciar na noite de hoje, quarta-feira, as vistorias dos campos e clubs a elle filiados.

No noite de hoje o technico do departamento visitará a quadra do Icarahy, localizado na visinha cidade.

— Reunião de directoria — Está marcada para a tarde de hoje, ás 5 1|2 horas, mais uma reunião ordinaria da directoria do departamento de basketball da Federação Metropolitana.

— Examinadores e arbitros — Afim de classificar os arbitros inscriptos no quadro de profissionaes, recem creado pelo departamento de basketball da Federação Metropolitana, será realizada no dia 3 de junho, ás 8 1|2 horas, na séde da entidade, a primeira parte do exame, que constará de prova escripta.

Poderão tomar parte nessa prova todos os arbitros do departamento, inclusive os novos inscriptos.

Na mesma noite, em outra sala, prestarão exame os candidatos ao quadro de apontadores e chronometristas.

— O Olaria trena hoje — Realizando-se hoje, quarta-feira, o treno de basketball das equipes do Olaria ás 9 horas da noite, são chamados os seguintes amadores:

Constantino — Rosario — Ferreira — Santos — Milton — Abdias — Cout Armingo — Rosas Rosas — Pupak — Armando Domingos — Raul — Euclydes — Helly — Lorae — Zé Maria — Quinupa — Porto — Barros — Monteiro — Cotta — Ramos — Sylvio e Walter.

Polo

O CERTAMEN NACIONAL QUE SE DISPUTA EM SÃO PAULO

Como se deu a victoria do Gavea sobre a equipe da Hippica

Com a realização da partida entre a Hyppica e o Gavea, na séde de campo de Pinheiros, o campeonato de polo da Sociedade Hyppica Paulista entrou na sua phase final.

Era o penultimo encontro da tabella e quasi qut definitivo do certamen. Além do mais, antevia-se um certo equilibrio de forças, a par de uma admiravel movimentação.

O interesse despertado foi enorme, e dahi a numerosa assistencia que compareceu á luta acompanhando com enthusiasmo o desenrolar da mesma.

Sob as ordens dos srs. Guilherme Prates e major Roscoria, as turmas se apresentaram na seguinte ordem:

Gavea — 1, Frank; 2, Castro Maya; 3, Cecil; 4, Sretyman.

Hyppica — 1, Paulo Aquino; 2, Celso; 3, Tito; 4, Plinio.

O encontro decorreu animadissimo, como se esperava, em avançadas energicas e fulminantes.

A turma carioca, desde o inicio, poz em pratica um apreciavel jogo de combinação, procurando cada jogador agir em conjunto, usando de passes intelligentes e seguros, ou marcando com pericia o adversario. Agiu quasi sempre em aberto, jogo largo de descidas fuminantes a boa direcção nas tacadas. A esta actuação juntou-se o esforço pessoal de jogadores, o que deu ao quadro uma salien- invulgar.

Foi a melhor exhibição que o Gavea tem feito nos campos paulistanos.

A turma da Hyppica agiu com energia, porém com improductividade. Limitou-se, mesmo, mais ao jogo defensivo, pois a vanguarda parecia algo desnorteada, perdendo excellentes opportunidades de finalizar com successo, ora errando os golpes, ora com tacadas fracas ou defeituosas.

Pouco jogo de conjunto e muita actuação pessoal, com um dynamismo admiravel.

Comtudo, conseguiu algumas vezes envolver o adversario, chegando no 4º tempo a fazel-o desnortear, mas não soube aproveitar bem as boas opportunidades.

O Gavea, mal iniciado o jogo, demonstrou querer forçar a contagem desde logo, tendo Cecil marcado o 1º ponto.

No tempo seguinte, dois novos pontos de Castro Maya e Frank e, ainda no 3º tempo, Castro Maya assignala o 4º ponto dos cariocas.

O 4º tempo é de grande reacção da Hyppica, que consegue 2 bellos pontos conquistados por Plinio, após avanço collectivo; mas não aproveitam bem as varias opportunidades, perdendo boas tacadas e avanços firmes. Castro Maya, aproveitando-se de uma indecisão da defesa, avança e alcança o 5º ponto carioca.

A 5ª phase ainda é favoravel á Hyppica, empolgando-se os cariocas na defesa, mas conseguindo outro ponto por intermedio de Frank.

A ultima phase é rica de movimentação, procurando os locaes desfazer a differença numerica da contagem, animados pelo tempo anterior. Entretanto, os adversarios se refazem da desharmonia e Frank faz mais dois pontos. Quasi no final da luta a Hyppica firma-se e joga melhor, conseguindo ainda modificar o "placard" com o 3º ponto feito por Tito.

Resta agora o jogo entre o Collina e a Hyppica, para finalizar o certamen. Se o team do Collina fôr derrotado, ficarão empatados no posto de honra os tres conjuntos, ou sejam Gavea, do Rio, e Hyppica e Collina, de São Paulo.

TENNIS

CAMPEONATO CARIOCA

OS JOGOS DE DOMINGO PROXIMO

Em proseguimento aos campeonatos e torneios inter-clubs da Federação de Tennis do Rio de Janeiro, serão disputados no proximo domingo, os seguintes encontros:

PRIMEIRA DIVISÃO

C. R. Botafogo x Paysandú — Quadras do C. R. Botafogo.

Country Club x Vasco da Gama — Quadras do Country Club.

Rio de Janeiro x Brasil — Quadras do Rio de Janeiro.

DIVISÃO INTERMEDIARIA

Paysandú x Germania — Quadras do Paysandú.

Vasco da Gama x Country Club — Quadras do Vasco da Gama.

São Christovão x Botafogo F. Club — Quadras do São Christovão.

SEGUNDA DIVISÃO

(*Série A*)

Germania x Vasco da Gama — Quadras do Germania.

Paysandú x Country Club — Quadras do Paysandú.

(*Série B*)

Brasil x C. R. Botafogo — Quadras do Brasil.

Botafogo F. Club x Rio de Janeiro — Quadras do Botafogo F. Club.

*

CAMPEONATOS INDIVIDUAES DE INFANTIS E JUVENIS DA FEDERAÇÃO DE TENNIS DO RIO DE JANEIRO

Os primeiros concorrentes inscriptos

A' Federação de Tennis do Rio de Janeiro, já solicitaram inscripção para concorrer aos proximos campeonatos abertos, destinados a infantis e juvenis, que serão levados a effeito pela entidade especializada, no proximo dia 14 de junho, nas quadras do Tijuca Tennis Club, gentilmente cedidas pela sua directoria, os seguintes concorrentes:

Simples de infantil — Claudio Brandão; Paulo Aquino.

Simples de juvenil — João Baptista Aquino; Jean Gjomp.

Duplas infantil — Paulo Aquino e Claudio Brandão.

As inscripções continuam abertas, até o proximo dia 30 do corrente, podendo os concorrentes obtel-as, na secretaria da Federação de Tennis do Rio de Janeiro.

*

NO TIJUCA TENNIS CLUB

Torneio Feminino de Classificação

Em proseguimento ao torneio feminino de classificação do Tijuca Tennis Club, o departamento de tennis fará realizar hoje, ás 8 da manhã, o seguinte jogo:

Dulce Rego x M. Cameron.

Amanhã — A's 8 horas da manhã — Quadra n. 11 — Helena Villar x Rosa Passos.

Quadra n. 10 — W. Jurczyneka x Marieta Braga.

Quadra n. 9 — Amelia Ineco x Charlota Knal.

OS JOGOS REALIZADOS

Dos jogos anteriores annotamos os seguintes resultados:

Dulce Rego venceu Elza Corrêa por 2x0 (6x2 e 6x2).

M. Cameron venceu Sandolina Pinto por 2x0 (11x9 e 6x1).

Rosa Passos venceu Charlota Knal por ausencia.

W. Jurczkynska venceu Amalia Ineco por 2x0 (6x3 e 7x5).

*

TORNEIO PERMANENTE DE CLASSIFICAÇÃO

E' a seguinte a relação dos ultimos desafios cujos jogos serão realizados de accordo com o regulamento, em dia e hora combinados pelos disputantes:

C. Braga x J. A. Pinto, M. Motta x M. A. C. Ferreira, M. Pires x Tabacchi, O. Almeida x C. Cicognani, J. Magno x J. Fontoura, R. Galvão x L. Carnaval, A. Rocha x N. Manier, C. Branco x C. Belache, C. Tineco x R. Rosa, Boghossian x J. Vieira, R. Rego x A. Dumont, R. Aguar x Aecio Ferreira, A. Cunha x Enio Santos, J. Lemos x C. Basilio, A. Santos x R. Ferreira, R. Souza x R. Fonseca.

*

O FLUMINENSE F. C. INICIA AMANHA A DISPUTA DO TORNEIO FLORENCE TEIXEIRA

Está marcado para amanhã, quinta-feira, ás 4 horas da tarde, o inicio do torneio Florence Teixeira, com os seguintes jogos:

Laura Fonseca x Magdalena Cappuccini.

Minnie Monteath x Henriqueta Heilborn.

Elza Corrêa x Elza Pedrosa.

O segundo turno será jogado na sexta-feira proxima, 29 do corrente.

TORNEIO "RICARDO PERNAMBUCO"

O departamento technico do Fluminense F. Club avisa aos srs. associados que ás inscripções para o torneio em disputa da taça "Ricardo Pernambuco" já se acham abertas, podendo ser obtidas na thesouraria ou com o encarregado do tennis, ao preço de 15$000.

A esse torneio só poderão concorrer os tennistas classificados na primeira e segunda classes do club.

*

RESOLUÇÕES DA DIRECTORIA DA F. T. R. J.

A directoria da Federação de Tennis do Rio de Janeiro, reunida em 20 do corrente, sob a presidencia do dr. Paulo Affonso Franco, primeiro vice-presidente, tomou as seguintes deliberações:

a) — Approvar a acta da reunião anterior.

b) — Conceder inscripção ao Paysandú A. Club, no campeonato de senhoras, na primeira divisão.

c) — Indeferir o pedido do Botafogo F. Club de reconsideração ao acto da directoria que havia marcado o ponto do jogo da segunda divisão entre esse club e o São Christovão A. Club.

d) — Conceder renovação de inscripção ao amador John Gjorup, pelo Paysandú.

e) — Conceder inscripção aos seguintes amadores: Tryggve Johansser, pelo The Rio de Janeiro A. A., e Donald Lowndes e Nevill Morley, pelo Paysandú A. Club.

f) — Approvar os seguintes jogos da primeira divisão, realizados em 17 de maio: The Rio de Janeiro Country Club x The Rio de Janeiro A. A., Sport Club Brasil x Paysandú A. C. e C. R. Vasco da Gama x C. R. Botafogo, marcando um ponto a cada um dos clubs, Country, Paysandú e Vasco da Gama, por terem vencido pelos scores de 3x0, 5x0 e 3x2, respectivamente.

g) — Approvar os seguintes jogos da divisão intermediaria, realizados em 17 de maio, entre os clubs: Paysandú A. Club x Botafogo F. Club e São Christovão A. Club x The Rio de Janeiro Country Club, marcando um ponto a cada um dos clubs Botafogo F. Club e Country, por terem vencido pelos scores de 5x0 e 5x0, respectivamente.

h) — Approvar os seguintes jogos da segunda divisão realizados em 17 de maio, entre os clubs Paysandú A. C. x C. R. Vasco da Gama, The Rio de Janeiro Country Club x S. C. Germania, The Rio de Janeiro A. A. x S. C. Brasil e C. R. Botafogo x São Christovão A. Club, marcando um ponto a cada um dos clubs: Vasco da Gama, Country, Rio de Janeiro A. A. e C. R. Botafogo, por terem vencido pelos scores de 3x2, 5x0, 3x2 e 5x0, respectivamente.

i) — Chamar a attenção dos seguintes amadores srs. A. Lazarescu, Roger Cadier, Herculano Lopes e F. Francis, para que assignem as sumulas de accordo com o boletim de inscripção existente nesta Federação.

*

NO CANTO DO RIO F. C.

Torneio Permanente

Acham-se marcados os seguintes jogos do torneio permanente:

Hoje — A's 8 ½ da noite — Paulo Frumencio x Alberto Saramago.

Amanhã — A's 8 ½ da noite — Homero Macedo x E. Pecego.

*

RIO CRICKET X CANTO DO RIO

A tabella official da Liga de Tennis de Nictheroy, marca para o proximo domingo, o jogo de campeonato entre os clubs Rio Cricket e Canto do Rio.

Os jogos da primeira divisão serão realizados nas quadras do Rio Cricket e os da segunda nas quadras do Canto do Rio, iniciando-se ás 8 horas da manhã.

*

TENNIS PAULISTA

O III Campeonato Aberto do C. A. Paulistano — Alcides Procopio venceu Ricardo Pernambuco na principal final do certamen

O C. A. Paulistano encerrou domingo ultimo, o seu III Campeonato Aberto, que alcançou grande brilhantismo nessa temporada.

Todos os jogos, desde o inicio foram acompanhados por grande assistencia, tendo todos os tennistas demonstrado grande animação e boa vontade para o completo exito daquelle campeonato.

Jogado o ultimo "set" do match Pernambuco x Felinto que se achava empate por 2x2, o tennista carioca logrou collocar-se para a final, vencendo com alguma difficuldade por 6x4.

Disputando em seguida a final com Alcides Procopio, campeão do Estado, Ricardo Pernambuco empregou-se a fundo, com sua indiscutivel melhor classe, porém, não pôde conter a impetuosidade do joven tennista paulista, que lhe arrebatou a victoria por 3x1. Alcides Procopio disputou hontem aquella partida em um grande dia. A primeira série iniciou perdendo por quatro jogos a um, conseguindo com golpes firmes e violentos vencel-a por 6x4. Pernambuco inicia a segunda série com vantagem de cinco a dois, porém Procopio consegue novamente alcançal-o, vencendo finalmente por 7x5. O que foram os dois "sets" seguintes é inutil descrever aqui. Apenas diremos que, a não descuidar de sua actual fórma, teremos em Alcides Procopio o novo campeão brasileiro de tennis.

Depois de Alcides Procopio e Ricardo Pernambuco, tivemos em Ilze Ribeiro, a desembaraçada tenista da terra dos pinheiraes, a outra attracção do III Campeonato Aberto do Paulistano. Ilze venceu com grandes merecimentos a prova de simples para senhoras, abatendo tennistas experimentadas da nossa capital por contagens desconcertantes. Hontem disputou com Gracyra Costa Gouvêa, cujo valor ninguem contesta, uma optima partida, em final da prova acima referida. Juntamente com Olga Mazzieri tirou tambem o segundo logar na prova de duplas, que foi vencida com justiça por Gracyra C. Gouvêa e Daisy Bastos.

Alcides Procopio, secundado por Brasilio Machado Netto, que muito o auxiliou, venceu ainda hontem, após o seu jogo decisivo com Pernambuco, a final de dupla para cavalheiros, abatendo a forte dupla Felinto Pedroso Junior e F. Moraes Barros, por tres jogos a dois, mercê do descontrole final verificado nos jogadores do Paulistano.

OS RESULTADOS DAS PARTIDAS FINAES

Foram vencedores do III Campeonato Aberto do Paulistano, os seguintes tennistas:

Simples de senhoras — (Final) — Ilze Ribeiro venceu Gracyra Costa Gouvêa por 2x0 (6x2 e 6x4).

Simples de cavalheiros — (Final) — Alcides Procopio venceu R. Pernambuco por 3x1 (6x4, 7x5, 4x6 e 6x4).

Duplas de cavalheiros — (Final) — Alcides Procopio e Brazilio Netto Machado venceram Felinto Pedroso Filho e F. Moraes Barros por 3x2 (3x6, 6x4, 6x4, 4x6 e 6x0).

*

CAMPEONATO DE TENNIS DE PARIS

Paris, 26 (Havas) — Em proseguimento dos campeonatos internacionaes de tennis, Marcel Bernard (França) bateu Le-Ly (China), "walk-over", von Cramm (Allemanha) venceu Steiner (Suissa) por 6x0, 6x0 e 6x1; Destremeau (França) derrotou van den Eynden (Belgica) por 6x4, 6x1 e 7x5. Nas simples para damas, Iribarne (França) sobrepujou Isaac (Belgica) por 6x1 e 6x1; Noel (Inglaterra) ganhou Wittenstrom (Suecia) por 6x0 e 6x0; Laveltene (França) bateu Jedrjowska (Polonia) por 2x6, 7x5 e 6x4.

Paris, 26 (Havas) — Foram os seguintes os resultados das partidas de hoje do campeonato internacional de tennis: dupla mixta final, miss Yorke e Marcel Bernard, bate a senhora Henrottin e Martins Legeay por 7x5, 6x8 e 6x3. Simples para cavalheiros, terceiro turno, Austin-Del Castillo, 9x7, 6x1 e 6x2. Hare e Fischor, 4x6, 3x6, 7x5, 6x2 e 8x6. Perry-Terrier, 6x0, 6x4 e 6x4. Simples para cavalheiros, segundo turno, Stballos-Brugnon, "walk-over".

Athletismo

A COMPETIÇÃO NO ICARAHY P. C.

Resultado geral da festa sportiva realizada no I. P. C. promovida pelo Departamento Juvenil, na qual tomou parte tambem o Departamento Feminino.

1ª prova — Patrono: sr. Cavalcante de Araujo (Corrida da colheita das batatas) — Vencedores — Infantil forte — José Barreto — Juvenil — Felippe Short.

2ª prova — Patrono: dr. Syndulpho Santiago (Corrida de tres pernas) — Vencedores — Infantis fracos — Lafayette Lerão e Helvecio C. Gomes — 2º logar — Infantis fracos, — Ivan Ruch e Thales P. Peçanha.

3ª prova — Patrono: sr. Damasceno Vieira (Corrida de saccos) — Vencedores — Infantil fraco, Miécio dos Santos — Juvenil — Homerides Vargas.

4ª prova — Patrono: sr. Arbogasto Barreto (Corrida da lagosta) — Vencedores — Infantil mosquito, Reynaldo Coelho. — Infantil fraco — Claudio Souza.

5ª prova — Patrono: dr. Alcides Figueredo (Corrida de um só pé) — Vencedores — Juvenil, 1º logar — Joel de Oliveira Costa. — Juvenil, 2º logar — Eduardo Dale.

6ª prova — Patrono: dr. Edesio de Oliveira (Corrida do sapo). — Vencedores — Infantil mosquito — Horos Santiago — Infantil fraco — Ramiro Campos.

7ª prova — Patrono: sr. Eurico Limoeiro (Corrida raza de 50 metros) — Vencedores — Infantil fraco — Ney Lima Barreto, 2º logar — Darke Costa.

8ª prova — Patrono: dr. Teixeira de Freitas (Corrida raza de 100 metros) — Vencedores — Juvenil — Homerides Vargas. — 2º logar — Cesar Cavalcante.

9ª prova — Patrono: dr. Simas Magalhães (Corrida de estafetas) — Vencedores — Infantis mosquitos e fracos — Horos Santiago, Ruy Simas, Helvecio C. Gomes e Darke Costa.

10ª prova — Patrono: sr. Altino Rosas (Péga do Porco) — Vencedor — Juvenil — Hermano Coelho Gomes.

11ª prova — Patrono: I. P. C. (Cabo de guerra) — Vencedora: Ala Branca.

12ª prova — Patrono: sr. Leoncio Tavora (Passar o Huno). — Vencedores — (Huno) Reynaldo Souza: Astrolabio Serejo, Joel Costa, Hermano C. Gomes, Homerides Vargas, Eduardo Dale e J. Barreto.

13ª e 14ª provas — Basket ball entre infantis mosquitos, fracos, fortes e juvenis — Vencedores — Ala Branca.

Desfile geral. Monumento ao I. P. C. e formação das Pyrades.

DEPARTAMENTO FEMININO

1ª prova — Mme. (Simas Magalhães) (Ovo na colher) — Vencedoras — 1º logar — Cora Serejo. 2º logar — Yvette Valdetario.

2ª prova — Mme. Rosas (Vela accesa) — Vencedoras — 1º logar — Yara Coelho Gomes. 2º logar — Vera Limoeiro.

3ª prova — Mme. Ribeiro (Laço na gravata) — Vencedoras — 1º logar — Nizia Castro Menezes. 2º logar — Yesis.

4ª prova — Mme. Olga Limoeiro (Quebra Pote). — Vencedoras — 1º logar — Neméa Rangel. 2º logar — Yvonne.

5ª prova — Mme. Leoncio Tavora — (Enfiar as agulhas) — Vencedoras — Ildette Magalhães. 2º logar — Lydgya Limoeiro.

6ª prova — Mme. Mathilde Cunha — (Pesca milagrosa) — Vencedoras — 1º logar — Cora Serejo. 2º logar — Wanda Ribeiro.

*

NÃO SERA' REALIZADO O CERTAMEN DE DOMINGO

Marcado no calendario official da L. C. A.

O calendario official da "Liga Carioca de Athletismo" para as differentes competições do corrente anno, marcava, para o proximo domingo, dia 31, um certamen amistoso aberto aos athletas de todas as classes.

No entanto, por motivo de força maior, essa competição não será realizada.

Só em 14 de junho proximo teremos novo certamen athletico, que, segundo o mesmo calendario da temporada, será o Campeonato de Novissimos.

*

A DIRECTORIA DA L. C. A.

Será completada amanhã com a posse dos novos secretario e thesoureiro

Amanhã tomarão pósse dos seus cargos os novos secretario e thesoureiro da Liga Carioca de Athletismo.

Dessa maneira, a directoria da entidade athletica metropolitana ficará completa e organizada da seguinte maneira:

Presidente — Cap. Orlando Silva.

Vice-presidente — Fritz Rezsold.

1º secretario — Amador Pinheiro de Barros Junior.

2º secretario — José de Camargo Simões.

1º thesoureiro — Custodio da Cunha Vieira.

2º thesoureiro — Ernani São Thiago.

Director-medico — Araujo Brêtas.

Director-technico — Cap. Cyro Riograndense Rezende.

Esgrima

ECOS DA 1.ª ELIMINATORIA OLYMPICA NACIONAL

A fórma dos contendores — E a melhoria da classe de esgrima ora praticada no paiz

De tão grande vulto foi o certamen esgrimistico que o Rio acaba de assistir que não ha senão chrismal-o de emocionante e promissor. E dahi os commentarios que lhe são devidos, na opportunidade de hoje, quando se avizinha o momento de organização da embaixada sportiva do Brasil que deverá ir á Berlim representar o grão de progresso da nossa cultura physica methodizada.

Cabem louvores á Federação Carioca de Esgrima, á Liga de Sports da Marinha e á Federação Paulista de Esgrima, como realizadoras que foram do auspicioso renascimento da esgrima em nossa terra. De facto, a situação ordeira, racional e legitima com que ellas crearam o novo campo de acção sportiva, merece, sem duvida, não só o estimulo official dos responsaveis pelo destino de quem quer que haja acompanhado os esforços pelo patriotico "desideratum".

Graças a ellas hoje já se pratica a Esgrima no Brasil. E dia a dia mais se diffunde esse sport, nivelados todos os obstaculos, para a victoria integral, que a 1ª eliminatoria brasileira olympica teve o condão de annunciar. Os esgrimistas nacionaes estão aptos a defender as cores do Brasil em Berlim.

A dura prova a que foram submettidos, disso a todos convenceu, pois os atiradores sustentaram, em tres dias seguidos, nada menos que 32 horas de jogo continuo, ou seja a média fortissima de mais de 10 horas por dia. E isso sem quédas no estylo ou prejuizo da classe de cada qual dos concorrentes — o que prova, sufficientemente, o preparo cuidadoso e honesto a que todos se vêm submettendo, com o fim patriotico de representar, aptos e prevenidos, no certamen olympico da esgrima internacional, pela 1ª vez, a espada do Brasil, aliás campeã sul-americana de 1932, ultimo anno em que tal sport foi disputado no continente.

Confiamos, por isso, na boa figura da esgrima brasileira em Berlim, tanto mais quando somos daquelles que entendem ser esse sport um dos aconselhaveis ao typo racial dos nossos tropicos.

Quanto á fórma isolada de cada um dos contendores não nos sobra senão o dever de apresentar um ligeiro resumo sobre o que de mais saliente nos foi dado assistir, e isso mesmo sem pretenções, mas apenas revestidos do sincero desejo de contribuir pelo estimulo que todos merecem.

Da equipe carioca, desfalcada de Oswaldo Rocha, Joaquim Bastos, Thomaz Carrilho, Nelson Tinoco, Tisté Falcão, Jurandyr Cruz, José Ferreira da Costa, Guidão da Cruz e Francisco Lombardi, nomes esses salientissimos em toda a esgrima do paiz, ha que destacar pelo 1º logar que obteve numa das armas Ennio Daudt de Oliveira. Esse atirador, especialista em espada, desforrou-se habilmente, no sabre, da falta de "chance" que o perseguira na sua prova predilecta, conseguindo uma primeira classificação que lhe assegura, definitivamente, um dos postos de honra da esgrima do paiz. Helladio Diniz Junqueira, campeão nacional de florete de 1935, embora não estivesse em dia feliz e tampouco ostentasse seu melhor preparo physico, foi victima, não ha duvida, das falhas da arbitragem, que chocaram o seu animo combativo, ao ponto de descer a um modesto 6º logar, muito aquem da collocação que justamente póde aspirar. Annibal Bastos foi sempre o esgrimista de fibra, se bem que não tivesse visto recompensados devidamente a sua technica consagrada e o seu enthusiasmo. Horacio Santos, além de "gentleman" perfeito, foi o escolastico, o atirador scientifico, mais feliz na espada que no sabre, embora nos pareça melhor nesta arma que naquella. Alvaro Lucio de Arêas, competindo na espada, deixou entrever possibilidades nessa arma, para a qual não estava preparado como aconteceu no sabre, onde é figura destacada e marcou uma "performance" sobre Alessandri, n. 1 de São Paulo, por 5x1, que o credencia sufficientemente, embora não tivesse logrado senão uma collocação muito abaixo das suas reaes qualidades. Joaquim Simões confirmou nossas previsões, exhibindo excellente elasticidade, pulso magnifico e outros recursos technicos que o collocam definitivamente entre os seis actuaes melhores floretistas brasileiros. José Felix da Cunha Menezes, 1º collocado nas preparações olympicas cariocas do sabre e nome temido na especialidade, actuou sob grande nervosismo, de maneira que viu seus recursos prejudicados e como que amarrados á sua impressionabilidade, a ponto de perder partidas em que sua classe era manifestamente superior, já que joga com technica e escola de poucos conhecida. João Baptista Cordeiro Guerra, legitimo estreante em competições de tal vulto, appareceu como um floretista promissor, tal a sua escola, intuição de jogo e predisposições physicas para o difficil sport, que o capacitam para um futuro risonho.

Eis ahi, em linhas geraes, como se apresentaram os concorrentes do Rio. Quanto aos atiradores "gentlemen" da Marinha e os campeões paulistas, nós a seguir faremos a apreciação que merecem, bem como algumas referencias technicas geraes sobre a fórma e o estylo de alguns disputantes á 1ª eliminatoria olympica nacional.

30 UTILISSIMOS CONSELHOS A'S MAES

Para a bôa hygiene e alimentação dos seus filhos

Dentre os assumptos interessantes que contém o primeiro Almanach lançado pela Emulsão de Scott para 1936-37 e além de util calendario, ás mães brasileiras encontram nas variadas paginas 30 conselhos para a boa hygiene e alimentação dos seus filhos.

Todos aquelles que estiverem interessados em adquirir um exemplar do novo livrinho da Emulsão de Scott, e mesmo as mães que desejarem conhecer os utilissimos conselhos de que foi autor uma autoridade medico-americana, queiram pedir ao Departamento de Publicidade da Emulsão de Scott, á rua General Bruce n. 83, Rio de Janeiro, devendo citar o nome do "Correio da Manhã" nesse pedido.

Tambem a Emulsão de Scott offerece ás mães brasileiras todos os sabbados, ás 21.15 pela Radio Sociedade Mayrink Veiga, um programma especial.

A Emulsão de Scott, remette tambem, junto ao almanach solicitado, uma mata-borrão onde se encontra uma tabella de peso para creanças.

UNIÃO GERAL DOS FUNCCIONARIOS CIVIS DO BRASIL

Acaba de ser approvado pelo conselho deliberativo desta entidade o regulamento da Caixa de Auxilios Mutuos", creada em virtude de determinações expressas dos Estatutos.

A PAUTA DO CAFE' DO ESTADO DO RIO

A administração da Central do Brasil recebeu communicação de que a pauta do Estado do Rio foi alterado do valor official do café para 1$340 por kilo, a começar de hontem.

Declarações

JOCKEY CLUB BRASILEIRO

Chapa organizada por numeroso grupo de socios para a eleição a ser realizada em 29 do corrente, ás 16 horas

DIRECTORIA

Presidente — Dr. Linneo de Paula Machado.

Vice-presidente — Desembargador Armando de Alencar.

1º secretario — Dr. Rodrigo Octavio Filho.

2º secretario — Dr. Luiz P. de C. Pinheiro Guimarães.

1º thesoureiro — Dr. João Borges Filho.

2º thesoureiro — Dr. Paulino Ribeiro Campos.

DIRECTORES DE SÉDE

Commandante João Gonçalves Peixoto.

Dr. Jayme Tigre de Oliveira.

Dr. Jorge de Toledo Dodsworth.

Carlos Mendes Campos.

DIRECTORES DE HIPPODROMO

Dr. Mario de Azevedo Ribeiro.

Dr. Octavio de P. Pessoa Rodrigues.

Dr. Mario F. de Valladares.

Gabriel Ferreira Lago.

Albertino Moreira Dias.

Dr. Jorge de Moraes Grey.

Moacyr de Araujo Carvalho.

DIRECTORES DE CORRIDAS

José Maria Moura Costa.

Dr. Alvaro Werneck.

Dr. Lafayette R. de Barros.

Dr. Danton Coelho.

CONSELHO CONSULTIVO

Dr. Marciano de Aguiar Moreira.

Conde de Affonso Celso.

Almirante Francisco de Mattos.

Ministro Francisco Thompson Flores.

Dr. Fernando Magalhães.

Dr. José Burle de Figueiredo.

Dr. José Valentim Dunham.

Commandante Luiz Clemente Pinto.

Dr. Alvaro da Silva L. Pereira.

Dr. Justo R. Mendes de Moraes.

Major Carlos Silverio Eiras.

Dr. Adelino da Silva Pinto.

Dr. Ricardo Xavier da Silveira.

Dr. Octavio de Souza Leão.

Dr. Edmundo da Luz Pinto.

Dr. Agenor G. Porto.

CONSELHO FISCAL

Dr. Herbert Moses.

Commendador Gervasio Seabra.

Dr. José de Souza Lima Rocha.

Dr. Paulo de F. Parreiras Horta.

Dr. José Thompson Motta.

Accacio Antunes Pereira.

Eduardo Carneiro de Mendonça.

SUPPLENTES DO CONSELHO FISCAL

Dr. Aprigio do Rego Lopes.

Americo Rodrigues.

Antonio Napoleão de Azevedo Junior.

Cyro Aranha.

Dr. Francisco Constant de Figueiredo.

J. Tertuliano Ferreira de Britto.

Juvenal Murtinho Nobre.

(O 19679)

SOCIEDADE BRASILEIRA DE CHIMICA

Realiza-se hoje, 27, ás 8,30 da noite, em sua séde social, no largo de São Francisco n. 3, 2º andar, sala 210, mas uma reunião ordinaria da Sociedade Brasileira de Chimica.

Ordem dos trabalhos: — a) — A chimica do hormonio sexual feminino — Dr. Carlos Henrique Liberalli: b) — Communicações diversas.

A sessão é publica.

Para a Conferencia Sul-Americana de Radio

O sr. Aloysio da Silva e Almeida, 1º official da Secretaria de Estado da Viação e Obras Publicas, foi designado para fazer parte, como representante daquella pasta, da Commissão Organizadora da Conferencia Sul-Americana de Rádio-Communicações, a realizar-se nesta capital, no primeiro semestre do anno proximo.

Associação de Soccorros Mutuos homenagem ao Conde Leopoldina

Séde — Rua Bella n. 191

(2ª Convocação)

De ordem do sr. presidente convido os srs. socios quites a se reunirem em assembléa geral extraordinaria, em o proximo dia 29 do corrente, pelas 19 1|2 horas, afim do autorizarem a venda de apolices.

Hilde da Rocha Martins, 1º secretario. (O 15795)

Inspectoria Fiscal do Estado de Minas Geraes

PAGAMENTO DE JUROS

Serão pagas hoje, 27, das 13.30 ás 15 horas, as seguintes relações de.

COUPONS de 9 %, até n. 1.635.

Rio, 27 de maio de 1936. — **Arthur Felicissimo**, director. (O 15823)

ANNUNCIOS

CASA MOBILADA

Precisa-se de uma casa confortavelmente mobiliada, 4 quartos, 2 salas, quarto para empregada e dependencias. Tendo bom jardim, varanda, em rua tranquilla, sem bonde, para 3 ou 4 mezes, desde julho. Jardim Botanico, Botafogo, Copacabana. Offertas para Mme. Braga. Rua Marechal Deodoro n. 209, — Petropolis. (O 15806)

Moinho para café

Vende-se dois conjugados, balcão de marmore. Marca Ajc. Ver a praça Floriano 43, na bonbonnière Pathé. (O 15807)

FREI ROGERIO

Uma graça conseguida.

Maria. (O 15799)

Concertos de Radio

Na officina *Radio Control*, fazem-se concertos garantidos, enrolamentos etc. Preços minimos. São Pedro 211, sobrado. Telephone 24-2789. (O 16063)

SENHORITA!

Quer possuir mãos macias como velludo? Use sempre vaselina Esterilizada "Globo" para amaciar suas lindas mãos. Custa muito pouco e se encontra á venda na Drogaria Pacheco. Effeito surprehendente. (O 15825)

CASA EM IPANEMA

Optimamente mobiliada, 3 quartos, garage, quarto creados, rua Redemptor 237 — 850$000 telephone 27-4288. (O 19663)

CRAVOS AMERICANOS Escolhidos cento 10$

A domicilio. Não agradando pode devolver. Mariz e Barros 168. Telephone 28-0281. Perto da Escola Normal. (O 19659)

Academia Progresso

Côrte — Costura — Chapéo — 30$. Officializada. Mme. Lochard. Diplomas legalizados. Meia confecção 15$. Corta e prova 10$. R. Quitanda 14, 2º. Tel. 43-1762. (O 15847)

REPRESENTAÇÕES

Senhor, com pleno tirocinio, viajando periodicamente ao Norte para fabrica de confecções, acceita mais algumas representações. Dará as melhores referencias — Cartas neste jornal a Sá caixa 42. (O 15844)

THERMOMETROS PARA FEBRE

"CASELLA-LONDON"

DE PRECISÃO E INSPIRAM CONFIANÇA

FUNCCIONAMENTO GARANTIDO

(39662)

URCA — TERRENO

Vendo dois optimos lotes bem situados sendo um por 27 contos. Rua do Rosario, 104, sala 3, 3º andar das 2 ás 5. (O 15831)

ALUGA-SE

Predio novo, muito confortavel á familia de tratamento, praia do Russel 172. Flamengo, praça Almirante Barroso. Visita das 8 ás 11 e das 13 ás 16 horas, trata-se com a proprietaria. (O 16863)

Acção entre amigos

Não sendo possivel correr no dia 27 do corrente o annel de ouro com uma saphira azul cravejada de diamantes, fica sj effeito, podendo recber o dinheiro mediante o comprovante. (O 15822)

LOJA

Aluga-se parte da loja da rua 7 Setembro 105, artigo de senhora entre Gonçalves Dias e avenida Rio Branco. (O 15794)

Pintura de couro nos moveis e automoveis

Deixa-os completamente novos. Fazem-se necessarios reparos. Methodo allemão com tintas de cortume. Garantia 5 annos — Referencias e attestados. Recados para Gabriel pelo tel. 22-2527. Rua dos Arcos, 19, loja. (O 15798)

AUTOMOVEL

Vende-se de particular, em perfeito estado de conservação e funccionamento: 1 De Soto typo sport conversivel 1934. 1 D K W conversivel ultimo typo. Informações rua Andradas 10, com o sr. Carlos. (O 15802)

Callista — Pedicure

Salão Cristal tel. 23-1452. Rodrigo Silva, 38, Annibal P. Rodrigues. (O 15793)

House in Ipanema

To let on rua 16 de Novembro n. 1, with all modern conveniences and confort (800$000 monthly).

To be seen at any time. Apply — rua S. Pedro n. 63, lst, store. (O 15815)

Casa em Botafogo

Aluga-se uma, para familia de tratamento, com quatro quartos, tres salas, dois quartos de banho e demais accommodações; á rua Sorocaba n. 80. Aluguel 800$000 e taxas. Pode ser vista, diariamente, das 8 ás 16 horas. Trata-se á av. Rio Branco n. 52, 3º andar, sala 35. Tel. 23-5190. (O 15814)

DANSAS MODERNAS

De salão, ensino rapido e particular. D. Emilia sou a unica preços baratos, telephone 26-2800; á rua Fernandes Guimarães n. 4, Botafogo. (O 15811)

CASA EM IPANEMA

Aluga-se a confortavel casa da rua 16 de Novembro n. 1. Aluguel 800$000 mensaes. Pode ser vista durante todo o dia e trata-se á rua de S. Pedro numero 63, sobrado. (O 15816)

RADIOS

PHILIPS, PHILCO, SPARTON

Ainda encaixotados, desafiamos os preços e vantagens de qualquer casa. A vista ou a longo prazo, em prestações suavissimas. Assembléa, 56. Entre Av. e Quit. T. 42-3521. (O 15838)

JOIAS DE OURO

COMPRA-SE

Platina, prata e brilhantes. Antiguidades e cautelas de joias paga-se bem.

R. Uruguayana 77 (O 19669)

APARTAMENTOS

No Posto 1, com 15,50 de frente para av. Atlantica e R. Gustavo Sampaio, em edificio ultramoderno a ser em breve iniciado pelo Lar Brasileiro, vendem-se magnificos apartamentos com grandes facilidades de pagamento. Plantas e informações no Edif. Rex, 15.º and. sala 1.512, com Caiuby & Caiuby. (O 19653)

Apartamento novo

Frente de rua na Esplanada do Senado — Aluga-se, á rua Paulo de Frontin 10 — para familia de tratamento. (O 19674)

Praia de Icarahy

Aluga-se lindissimo e confortavel predio n. 219, para familia de alto tratamento, tratar na rua Visconde de Moraes n. 2. (O 16872)

Optima residencia

Vende-se proximo do centro, logar alto, fresco, fartura dagua, linda vista sobre a bahia, centro de terreno, construcção solida, luxuosa e confortavel, preço baratissimo á rua Santo Amaro 397 chaves na mesma. (O 16883)

1º andar no centro

Aluga-se um amplo primeiro andar á rua Primeiro de Março 89 proprio para escriptorio de grande empresa ou firma commercial. (O 16900)

Piano allemão novo

Vende-se um em cor clara 3 pedaes 88 notas cepo de metal preço de occasião urgente R. Ouvidor 81, 1º andar. (O 16896)

PREDIO EM TODOS OS SANTOS

Vende-se um bom predio completamente reformado, com 5 quartos, 2 salas, copa, quarto de banho completo, cozinha, despensa e porão habitavel, com grande quintal, isolado, proprio para familia de tratamento, á rua das Dores n. 29. Trata-se com o Tabellião, á rua do Rosario 138 que é o proprietario. (O 16893)

Palacete em Copacaba

Aluga-se o confortavel palacete sito á rua Saint Romain 182. Informações pelo telephone 23-2230 até ás 18 horas e 26-2551 até ás 21 horas. (O 16899)

CONTRATO

Traspassa-se contrato do predio da rua da Carioca, loja com dois pavimentos, trata-se á rua Buenos Aires 152 1º andar das 2 horas da tarde ás 4 com o sr. Monteiro. (O 20031)

COPACABANA

APARTAMENTO MOBILIADO

Edificio O. K. (Ribeiro Moreira) 7º andar, vista para a praia e o Lido, de junho até dezembro, aluguel 1:300$000, ou vendem-se os moveis, traspassando-se o contrato de um anno. Tel. 27-5157. (O 20028)

Radio ondas curtas 800$

Vende-se um da R. C. A. Victor ultimo typo, pegando bem, Portugal, Hespanha, Italia, Inglaterra, Allemanha, emfim o mundo inteiro, rua Visconde de Inhauma 55, 2º andar, tel. 23-2377. (O 16903)

Rua Jardim Botanico

Aluga-se o predio n. 173 por contrato. Aluguel 520$ e taxas. Outras informações á rua Professor Azevedo Sodré, 47. Tel. 22-5987. (O 16912)

FREI FABIANO

Penha agradece as graças recebidas. (O 16914)

FERRAMENTEIRO

Precisa-se ferramenteiro, especialista em matrizes; inutil apresentar-se não sendo competente. Tratar com Nunes, das 17 ás 18 horas. Rua da Alfandega n. 51, sobr. (O 16918)

"CONCERTOS DE RADIOS"

A domicilio. Qualquer marca. Laboratorio de Radio. Praça Olavo Bilac, 7 — Tel. 23-5583. (O 16934)

GELADEIRAS ELECTRICAS

A longo prazo ou á vista, por preços de occasião, com garantia. Informações com o sr. Monte. Teleph. 22-7720. R. Ev. Veiga, 61. (41085)

Visc. do Rio Branco 30

Aluga-se espaçoso armazem com sobrado, trata-se Praia do Flamengo 380. (O 20023)

FRAQUEZA SEXUAL

Para os enfraquecidos das funcções nervosas, nenhum remedio restabelece tão rapidamente o vigor perdido como o afamado medicamento EROSTONICO — em comprimidos homeopathicos Vidro, 5$000; pelo correio, 7$000. De Faria & Cia. Rua de S. José 74 Rio (39628)

Livros collegiaes e academicos

Livraria Alves

RUA DO OUVIDOR, 166

(39420)

COURBET E MAXENCE

Vendem-se 2 telas legitimas, pelo Crediario da "A Exposição". Avenida esq. São José. (40258)

PHARMACIA

No centro, montada ha 10 mezes. Despesa mensal 600$. Movimento 5 a 6 contos. Vende-se por 30 contos á vista. Cartas para M. C. A. na portaria deste jornal. (O 19675)

ACTOS RELIGIOSOS

Anna Angelica de Carvalho Britto

Gastão de Carvalho Britto, Dr. Ramiro Berbert de Castro (ausente) e senhora, convidam os parentes e amigos de sua inesquecivel avó ANNA ANGELICA DE CARVALHO BRITTO para assistirem á missa de setimo dia que fazem celebrar pela sua alma, amanhã, dia 28, ás 9 horas, no altar do Santissimo Sacramento, da Egreja da Candelaria. (O 19678)

Anna Angelica de Carvalho Britto

A Directoria e Conselho Fiscal, do Banco do Commercio convidam os amigos e parentes da inolvidavel senhora D. ANNA ANGELICA DE CARVALHO BRITTO para a missa de 7.º dia, que mandam celebrar no altar mór da Egreja da Candelaria, amanhã, 5.ª feira, 28 do corrente, ás 9 horas. (O 19678)

Anna Angelica de Carvalho Britto

Os funccionarios do Banco do Commercio convidam os parentes e amigos da familia Carvalho Britto, para a missa de 7º dia que mandam celebrar pela alma de D. ANNA ANGELICA DE CARVALHO BRITTO, no altar de Nossa Senhora dos Navegantes, da egreja da Candelaria, amanhã, quinta-feira, 28, ás 9 horas. (O 19678)

D. Anna Angelina de Carvalho Britto

ALFREDO BITTENCOURT & Cia. mandam celebrar amanhã, ás 9 horas, no altar de São Miguel e Almas, (egreja da Candelaria), missa de 7º dia pelo descanço da alma de D. ANNA ANGELICA DE CARVALHO BRITTO, mãe do seu presado amigo, Snr. Dr. M. T. de Carvalho Britto, Director-presidente da Cia. F. e T. Minas Geraes. Para assistir a esse acto de piedade christã, convidam os seus amigos e parentes da saudosa extincta. (O 15832)

D. Anna Angelina de Carvalho Britto

Commendador Alfredo Bittencourt e familia fazem resar, amanhã, ás 9 horas, no altar de São Manoel, (egreja da Candelaria), missa de 7º dia pelo repouso eterno da alma de D. ANNA ANGELICA DE CARVALHO BRITTO, mãe do seu particular amigo, Snr. Dr. Manoel Thomaz de Carvalho Britto, convidando para assistir a esse acto de caridade christã, seus amigos e parentes da piedosa finada. (O 15833)

Angela Braga Alves

Carolina Braga, José Dias Braga, (ausente), Justino Menezes Floresta (ausente), Major Faustino José Alves, Angelo Alves, Francisco José Alves e Ottilia Alves e suas familias, convidam novamente seus parentes e amigos para a missa que será celebrada amanhã, 28 do corrente, por alma da veneranda e bonissima ANGELA BRAGA ALVES, no altar de N. S. das Dores, na egreja de S. F. de Paula, ás 9 1|2 horas.

Antecipam sua eterna gratidão. (O 19681)

Abeilard Justo da Silva

Alice e Alberto agradecem a todos que manifestaram pezar pela perda do seu querido e bondoso irmão, ABEILARD, e participam que será resada a missa de 7º dia no altar-mór da egreja da Candelaria, amanhã, quinta-feira, 28 do corrente, ás 9 1|2 horas da manhã. (O 15829)

Capitão Geraldo de Oliveira

(6º MEZ)

Aos parentes e amigos do fallecido Capitão GERALDO DE OLIVEIRA, seus paes, esposa e filha, convidam para assistirem á missa que será celebrada por sua alma, amanhã, ás 9 1|2 horas, no altar-mór da egreja de S. Cruz dos Militares. (O 19657)

Cesar Pereira Braga

Arnaldo Pereira Braga e senhora e filhos, Mario Pereira Braga e senhora, Arnaldo Pereira Braga Filho, senhora e filhos, Darcy Monteiro, senhora e filho, Bleda Pereira Braga e senhora. Maria e Candida Pereira Braga e demais parentes agradecem a todas as manifestações de pezar pelo fallecimento de seu querido filho, irmão, cunhado e tio, CESAR PEREIRA BRAGA e communicam que a missa de 30º dia será celebrada hoje, quarta-feira, 27 do corrente, ás 10 horas, no altar-mór da egreja N. S. do Carmo. (O 15786)

Aristides Nascimento da Silva

Sua familia participa o seu fallecimento no Hospital de S. Francisco de Paula, á rua General Canabarro 113, e avisa que o enterro terá logar hoje, 27 do corrente, ás 16 horas do mesmo Hospital. (O 17763)

Chrysanto Carneiro Campello

(7º DIA)

Dr. Netto Campello, sua mulher, filhos, nora, genro, netos, irmãos e sobrinhos, d. Maria do Carmo Carneiro Lins e Mello, dr. Mario Carneiro Lins e Mello, e suas irmãs, convidam seus parentes e amigos para ouvirem hoje, quarta-feira, 27, ás 9 horas da manhã, na egreja de Nossa Senhora do Parto, as missas que serão resadas por alma de seu inesquecivel filho, irmão, cunhado, sobrinho, tio e primo, CHRYSANTO CARNEIRO CAMPELLO, e desde já agradecem cordialmente ás pessoas que fizerem a caridade de as assistir. (O 20017)

Eugenie Lasserre

Gracieuse Lasserre e seus filhos, convidam seus parentes e amigos para assistir á missa de 7º dia que mandam rezar para o eterno repouso de sua cunhada e tia EUGENIE LESSERRE, no altar mór da egreja de Nossa Senhora da Conceição e Bôa Morte, hoje, quarta-feira, 27 do corrente, ás 9 1|2 horas da manhã. Penhorados agradecem. (O 20026)

Maria d'Aquino Fonseca

(7º DIA)

A viuva Manoel Martins Fiuza e filhos, convidam seus parentes e amigos para assistirem á missa que mandam celebrar pelo descanço eterno de sua inesquecivel prima e amiga, MAROQUINHAS, amanhã, 28 do corrente, ás 9 1|2 horas da manhã, no altar de Nossa Senhora das Dôres, da egreja de São Francisco de Paula. (O 20012)

AO MILAGROSO FREI FABIANO

Sinceramente agradeço, Maria José Moraes. (O 19670)

IMPOSTO DE RENDA

O prazo termina a 30 de junho. A reforma de 1936 entrou em vigor. Leia o livro — "O imposto de renda que não se deve pagar" — que é o novo trabalho e a nova lei que traz os interesses do contribuinte. Não pague a mais: vide nas livrarias — "O imposto que não se deve pagar" —. E antes do prazo. (O 19844)

Advogados

DRS. ALFREDO BARCELLOS BORGES e ANTº. HORACIO A. CALDEIRA — 7 de Setº., 209-2º—Tel. 22-4081 (14 as 18)

JOÃO NEVES DA FONTOURA

Quitanda, 47 — Tel.: 23-4156.

FERNANDO DE A. RAMOS

Av. Nilo Peçanha, 155 - 7º — Salas 715/717. — Tel.: 42-0462.

DR. MARIO LEMOS — R. 7 Set. 101 — T. 22-0761. — C. Postal, 1.644. — End. Tel.: Lemosario.

DRS. FRANCISCO CAMPOS, JOÃO CARLOS MACHADO, BARRETO CAMPELLO e L. AMOROSO ANASTACIO. — Rua Alvaro Alvim, 33 — Edif. Rex, 8º andar, sala 828.

DR. PAULO M. DE LACERDA

Rio: 26-3828 — São Paulo: [illegible] Hotel.

GRACCHO CARDOSO e ALCEU MACIEL — Advogados — S. José n. 22, 1º, das 2 ás 5. Tel. 42-1204. — Consultas gratis.

Dr. Solfieri de Albuquerque

40, S. José. — Phone: 42-2018.

HEITOR LIMA — R. do Ouvidor, 71 - 2º and. — Tel.: 22-2651.

HUMBERTO SMITH DE VASCONCELLOS e JORGE DE OLIVEIRA ROXO — R. 7 Setembro, 162 - 1º — Tel.: 22-4966.

DR. SALGADO FILHO — Rosario, 84. — Res.: 23-0184 e Escriptorio: Tel.: 23-6722.

Tabelliães e Cartorios

TABELLIÃO PENAFIEL

R. Ouvidor, 56 — Phone: 23-0268.

OLEGARIO MARIANO

Tabellião — R. Buenos Aires, 46.

Medicos

DR. I. MALAGUETA — R. do Carmo, 5. — Tel.: 22-0500.

DR. DAURO MENDES — Alcindo Guanabara, 15-A—Tel: 22-5826.

DR. CANDIDO DE GODOY—L. Carioca. 5. S. 910. Ts. 22-1289 — 27-2807.

DR. LUIZ SODRE' — Doenças dos intestinos, recto e anus. Tratamento de HEMORRHOIDAS sem operação e sem dôr. Consultas diarias com hora marcada. Rua Rodrigo Silva n. 14. — Tel.: 22-0608.

DR. VILLELA PEDRAS

Tubagem duodenal. Nutrição. Ap. digestivo e ondas curtas. — R. Buenos Aires, 70 - 5º. — Tel.: 23-6254 — Res.: 27-3135

DR. FERNANDO VAZ — Cirurgia de homens e senhoras. Ventre e appº. genito urinario. Alcindo Guanabara, 14-A. — Tel.: 22-4092. — Das 14 em deante.

DR. OLIVEIRA BOTELHO — Tratamento pela vaccina do proprio sangue do doente. tuberculose, asma, diabetes, etc. Edif. Fontes. P. Floriano n. 55, 7º, app. 15. Tel. 22-4215 — Das 9 ás 11 horas.

DRA. AIDA DE ASSIS — [illegible] de senhoras. — Hemorrhoidas, — P. Floriano 55-7º. Edif. Fontes.

DR. HEITOR ACHILLES — Tuberculose. Doenças broncho-pulmonares. Chefe Serv. Tuberculose da Cruz Vermelha. Tisiologista da Saude Publica. Cons.: Alcindo Guanabara, 15-A-6º. Tel.: 22-8868 — Tel.: 27-3403.

HYDROCELE

por mais antiga e volumosa que seja. Cura radical, sem operação cortante, sem dôr e sem afastamento das occupações. DR. CRISSIUMA FILHO — Rua Rodrigo Silva, 7. — Das 13 ás 16 horas.

Cirurgia

DR. MARIO KROEFF — Doc. clinica cirurgica da Faculdade. Cirurgia geral. Tratº. do cancer pela electro-cirurgia. Pratica hospitaes da Europa. Uruguayana, 104 — 4 ás 6 horas.

Dr. Jayme Poggi—Director-cirurgião Sta. Casa. Da Ac. Medicina. 2ªs, 4ªs, 6ªs—4 ás 6. P. Floriano, 55.

DR. ANTERO B. JUNQUEIRA

— Do Hosp. S. Fc. Assis — Cirurgia, V. Urinarias, Ginecologia, Molestias ano-rectaes. Quitanda, 83 (4º). 23-4840.

Medicos especialistas

DOENÇAS DO APPARELHO DIGESTIVO E NERVOSAS — RAIOS X. — PROF. RENATO SOUZA LOPES

Regimens dieteticos. Obesidade, Diabetes. Novos tratamentos physicos (ondas curtas) etc. R. S. José, 88. T. 22-7287

DR. MANOEL DE ABREU — Da Academia de Medicina. — RAIOS X — Radiodiagnostico. Radiotherapia profunda. — Av. Rio Branco, 257-8º—T. 22-0643.

PROFESSOR ANNES DIAS — Nutrição e app. digestivo. Edif. Rex, 12º and. sala 1209; 2ª, 4ª e sab 10/12 diariamente 4/6 Tel. Res: 25-4645. Cons. 22-7760.

DR. LUIZ RAMOS Doenças internas. Ed. Rex, 13º a. 1301. T. 22-6957. — 2 ás 4 e C. de Bomfim, 301—9 ás 11. T 48-2862. Res.: C. de Bomfim, 685. Tel. 48-1639.

INDICADOR

PARA ANNUNCIOS NESTA SECÇÃO TELEPHONE PARA 22-0037

VARIZES Ulceras e eczemas varicosas das pernas. Dr. Arnaldo Ballesté. — Rua Buenos Aires, 93 - 3º. das 4 ás 6 horas.

DR ALVARES BARATA

Coração, rins e syphilis. Das 3 horas em deante. Uruguayana n. 107 (Sob.). — Tel.: 23-2274.

DR. TEIVE E ARGOLLO

ULCERAS julgadas incuraveis, trata com exito. — Rua Joaquim Tavora n. 42. — Engenho Novo.

Dr. Ataulfo Martins (Especialista)

ASMA Bronchite e complicações — Innumeras curas. Assembléa, 88, 3 ás 6. Tel. 22-0468.

DR. MANOEL ROITER

Doenças internas — Alcindo Guanabara, 15-A, 3º. — Tel.: 42-1851: 2ªs, 4ªs e 6ªs. — Res.: 26-1626.

DR. OLAVO NERY

Doenças internas — Syphilis — Electricidade — Uruguayana, 55, 1º — 2ªs, 4ªs e 6ªs, das 3 ás 5 hs.

DR. EFIMOFF — dip. Berlim e Brasil. Doenças nervosas, ap. digestivo. Impotencia, clin. geral. Massagens. Ed. Sta. Branca, Av. Apparicio Borges, 180, lado Ed. Standard. 22-8880.

DR. ANNIBAL GAMA

HEMORRHOIDAS—LUMBAGO

Chefe serv. doenças do recto do Hospital da Gambôa. — Edificio Rex, 13º andar, sala 1322 — Tel.: 25-1421.

Clinica de vias urinarias

DR. ANNIBAL VARGES

Raios X e Electricidade Medica sob todas as fórmas. Ondas curtas e ultra curtas. Autor de um processo (Galvanodiatherapia), já adoptado na Europa, molestias internas, systema nervoso, especialmente paralysias, polynevrites e trophias musculares. 7 Setembro, 141 - 3º. — Tel.: 22-1268.

HERNIAS Dr. Muniz Mello, cura sem dôr, sem operação, sem repouso. — Tratamento por injecções locaes. Fórmula de sua descoberta. Ed. Rex, sala 1.028 - 10º and. Das 9 ás 11 e 16 ás 17 horas.

DR. RODOLPHO JOSETTI

Longa pratica dos hospitaes da Allemanha. Trata pelos mais recentes processos. R. 13 de Maio, 37, 4º. Dias uteis, das 16 ás 18. Sab. das 14 ás 16. Tel.: 22-1009.

DR. CONDEIXA FILHO

Chefe do Serviço de Urologia do Hospital Estacio de Sá. Ex-assist. Prof. Papin (Paris). Clin. Cirurgia, Vias Urinarias — Impotencia. Av. Rio Branco, 183, 7º. — Das 4 ás 6. Tel.: 22-24-74.

Rins, Bexiga, Prostata, Urethra

Corrimento no homem e na mulher.

Dr. Ackermann

Molestias das senhoras e syphilis. R. Uruguayana, 24-3º, T. 22-2447.

Institutos Physiotherapicos

DR. GUSTAVO ARMBRUST — Duchas, Massagens, banhos de luz, diathermia e Raios Ultra violetas. — Rua Chile n. 35.

Sanatorios

SANATORIO RIO DE JANEIRO

— Para convalescentes, nervosos, esgotados e intoxicados. Cura de repouso. Direcção medica dos Drs. Heitor Carrilho, J. V. Colares, I. Costa Rodrigues e Aluiso da Camara. Rua Desembargador Isidro, 156, (Tijuca). — Tel.: 43-2429.

SANATORIO BOTAFOGO S. A.

Rua Alvaro Ramos, 161 a 177. Rio de Janeiro. — Tels.: 26-1400 e 26-1401 — Dividido em pavilhões para doentes convalescentes, nervosos mentaes e toxicomanos. Apartamentos, quartos com agua corrente quente e fria, com todo o conforto e requisitos da hygiene. Salas para quatro doentes com 2 banheiros, a preços modicos para doentes mentaes. Tratamentos modernos sob a direcção dos Profs.: A. Austregesilo, Pernambuco Filho e Adauto Botelho.

Sanatorio N. S. Apparecida —

Rua D. Marianna n. 184. Tel.: 26-2978. Doenças nervosas. Exclusivamente para o sexo feminino. Amplas installações. Relig. enfermeiras. Director Dr. Murillo de Campos.

CASA DE SAUDE DR. ABILIO

— Para nervosos, mentaes e obsedados. Nas obsessões, como auxiliar do tratamento, na reeducação da vontade, emprega o hypnotismo. Regimen da Liberdade Vigiada. R. São Clemente, 155. — Telephone: 26-6807.

TUBERCULOSE

SANATORIO MINAS GERAES

Recentemente construido. — Drs. Silvino Pacheco, João Henrique, Paulo de Souza Lima e Mario Pires. Tel.: 2-479. End. Tel.: "Sanaminas", C. P. 480. — Diarias a partir de 15$. Bello Horizonte.

Homœopathia

ALMEIDA CARDOSO & Cia. — Av. Marechal Floriano, 11. Tel.: 24-0993. Inventores dos acreditados medicamentos Sanabilis, Sanacalos, Sanacancro, Sanacollicas, Sanadiabetes, Sanaferidas, Sanaflores, Sanagryppe, Sanainsomnia, Sanaangina, Sanopil, Sanarheuma, Sanaasthma, Sanasyphilis, Sanatonico, Sanatosse.

COELHO BARBOSA & Cia. — R. Carioca, 32. T. 22-2940. Recebe pedidos para o interior.

Laboratorios Hargreaves & C. — 172, Rua Sete de Setembro, 172. Remessa para o Interior, Marca registrada "Indiana" T. 22-7198.

HOMŒOPATHA

DR. GALHARDO

Edificio Rex — Sala 815 — Tel.: 22-1560. — Das 15 ½ ás 17 ½.

Dr. Carlos Jorge

Clinica geral. Doenças de creanças. Cons.: Edif. do Parc Royal, sala 211, das 4 ás 6 hs. T. 22-2512.

DR. R. HARGREAVES

(Homœopathia)

Rua 7 de Setembro, 172, sob. Telephone: 22-7198.

DR. PECEGO

Clinica Geral—Doenças chronicas. Cons. Ramalho Ortigão, 38-3º, S. 34—3ªs, 5ªs e sabs., das 16 ½ ás 18 — T. 22-4413.

Doenças mentaes e nervosas

DR. W SCHILLER—R. Marquez de Olinda, 1/3. — Tel.: 26-2404.

Dr. Murillo de Campos—Pça. Floriano 55 — 2ªs, 4ªs e 6ªs: 4 hs.

Dr. Flavio de Souza — Ex-Direc. Sanatorio Dr. E. Roxo — R. G. Sal. Assist. clinica psychiatrica da Fac. Medicina. Alcindo Guanabara, 15-A, 12º: 3ªs, 5ªs e sab. T. 22-5328. Res. 27-7598.

Oculistas

Dr. Edilberto Campos — Rodrigo Silva, 7-1º, do 1 ás 4. T. 23-4730.

DR. GABRIEL DE ANDRADE — Oculista — L. Carioca, 5. — (Edificio Carioca). de 1 ás 4 hs.

PROF. DR. MARIO DE GÓES — Oculista. Mudou seu consultorio para R. Alvaro Alvim, 27 - 2º and. — Tels.: 22-6378 — 22-6110. Cinelandia, das 14 ás 17 horas.

PROF. DR. LINNEU SILVA

S. José, 85—2 ás 6—Tel: 22-6872.

DR. JOSE' LUIZ NOVAES

S. José, 85—1 ás 3—Tel: 22-6877.

DR. JOÃO PIRES — Oculista. Rodrigo Silva, 34-A-5º. — 4 ás 6 hs., diariamente — T. 22-2473.

Laboratorios

DR. ARTHUR MOSES — LABORATORIO DE ANALYSES — Exame de sangue, urina, escarro, etc. — Vaccinas autogenas — Rosario, 134, 1º and. — Phone: 23-5508.

Dr. Adalberto Severo

ANALYSES CLINICAS — Exames de sangue, urina e Bacteriologicos. — Sete Setembro, 94 - 1º. — Sala 4. — Tel.: 42-1317.

Clinica de creanças

DR. WIGTROCK — Dos hosp. creanças Berlim — Ourives, 5.

DR. ESGERARD LEITE

Cursos da especialidade, Paris e Berlim. — Ed. Rex — Sala 1018. — Res.: General Polydoro, 309. — Tel.: 26-2819.

DR. ALVARO AGUIAR

Da Policlinica de Botafogo, — Cons.: S. José, 85, sala 308. Tel.: 42-0838. — Ultra-violeta. Res. e cons.: Salvador Corrêa n. 44. — Tel.: 27-5599.

DR. LADEIRA MARQUES —

Cons.: L. Carioca, 5, (Edif. Carioca). Salas 601/3. — Telephone: 22-0857. Res.: Belfort Roxo n. 15. - Tel.: 27-2161.

DR. MARTINHO DA ROCHA —

Prof. Livre docente Fac. Med. Rio Janeiro. Res.: Sá Ferreira, 87. T. 27-1801. Cons.: Rodrigo Silva, 34-A, 6º. — Tel: 22-2089.

Dr. Agenor Mafra

(Pratica hosp. Berlim e Paris). Chefe Amb. Creanças Cruz Verm. R. Rodrigo Silva, 34-A, 3º. Res.: Praia Botafogo, 320. T. 26-[illegible].

DR. MENDONÇA VASCONCELLOS — Prat. Berlim, Vienna e Paris. 13 de Maio, 37-3º—15 ás 18—22-0165.

DR. LEONEL GONZAGA

Assistente—Dr. Luiz Torres Barbosa. Com hora marcada, diariamente, 15 ½ ás 17 ½ horas. Sem hora marcada, 2ªs, 4ªs, 6ªs, 10 ½ ás 12 hs. — ALCINDO GUANABARA, 14-A, 5º. — Tel.: 22-5463.

DR. ALVARO CALDEIRA —

Com pratica das principaes clinicas da Europa — Cons.: Av. Rio Branco, 175/177. — De 15 ás 18 horas — 2ªs, 4ªs, 6ªs e sabbados. — T.: 23-0449 — Res.: R. Conde Bomfim, 962. T. 28-4867.

PULMÕES — TUBERCULOSE

DR. CANDIDO DE GODOY — Mol. Internas, pneumo-thorax — L. Carioca, 5. S. 909. Ts. 22-1289 e 27-2807.

DR. CARLOS ABILIO DOS REIS

— Molestias dos pulmões. Consultorio: Uruguayana, 104 - 4º.

DR. LUIZ S. MARTIN —

Assistente do Prof. Mac-Dowell. — Edificio Odeon, — Sala 634.

Doenças venereas e das vias urinarias

DR. ALVARO MOUTINHO — R. Buenos Aires, 77—10 ás 12 hs.

DR. EMILIO SA'

Pratica Hosp. Europa. V. Urinarias, Ano-rectaes. Hemorrhoides. Fistulas. Quitanda 17-4º, 22-7308 e C. Bomfim, 481, 48-2624.

DOENÇAS DOS RINS

Prof. Dr. Estellita Lins (da Ac. Nac. de Med.) 26, Alcindo Guanabara, 22-4248.

Molestias do estomago

DR. BARBARA' — Estomago, Intestinos, Figado e Pancréas. Curso de aperfeiçoamento nos hosp. de Paris. Cons: Edif. Rex. R. Alvaro Alvim, 37 - 10º — 22-7318 Res.: Av. Atlantica, 684—27-1121.

Doenças da nutrição

DR. ARTHUR DE VASCONCELLOS e GILBERTO CARDOSO. — Doenças da Nutrição e do apparelho digestivo. Diabete. Obesidade. Regimens alimentares. R. Alcindo Guanabara, 15-A, 5º. Das 10 ás 12 hs. e das 15 em deante. — Tel.: 22-5[illegible].

ESTOMAGO FIGADO INTESTINOS Dr. Mario Pontes de Miranda — ex-int. do Serviço de DOENÇAS DA NUTRIÇÃO do Hosp. Mount Sinai de N. York — PASSEIO, 70.

DR. SALVIO MENDONÇA

Doc. da Fac. Esp. em Berlim e Vienna: Estomago, Intestinos, Figado, Pancreas, Gl. endocrinas, Diabetes, Gotta, Obesidade, Magreza (cura do emmagr. e engorda). Lab. de pesq. e pr. func. Ed. Odeon, 8º, s. 816. 22-6498, 3 ás 6.

Partos e molestias das senhoras

Dr. Camacho Crespo — Rua Conde Bomfim, 577 — Tel: 48-1171.

Dr. Miguel Feitosa—Da S. Casa— R. Frei Caneca, 11—T. 22-64-71.

DR. F. CARVALHO AZEVEDO

—Avenida Almirante Barroso, 11, 1º (das 5 ás 7 hs.). Tel.: 22-6024.

CLINICA DE SENHORAS

Vias urinarias

DR. ALCIDES SENRA

Edificio Carioca, sala 318. T. 22-1088. Das 10 ás 12 e 3 ás 5. Horas reservadas.

DR. ASDRUBAL ROCHA

Da Policlinica Geral. Molestias de Senhoras. Diathermia. Assembléa, 98, 6º. S. 63. Ed. Kanitz. 13 ás 17. T. 22-0813.

DR. CRISSIUMA FILHO

Molestias das senhoras e das vias urinarias. Corrimentos, perdas sanguineas, colicas uterinas, tumores do ventre e seio, hernias, appendicite. Cura radical das hydroceles, estreitamentos da urethra e hemorrhagias, sem operação cortante, dôr e interrupção das occupações. Cirurgia geral. Rua Rodrigo Silva, 7, das 13 ás 16 hs.

Dr. Adolpho Bruno

Medico e Operador

(Exclusivamente de Senhoras)

Cons.: Edificio Carioca (L. Carioca, 1/5), 3º Apart. 307, das 13 ás 15 hs. — Phone: 42-1052.

DR. JOÃO DE ALCANTARA — CIRURGIA — MOLESTIA DE SENHORAS — VIAS URINARIAS — Edificio Rex. — Sala 911. — Tel. 42-0815 - do 1 ás 5 da tarde.

Prof. Arnaldo de Moraes

Molestias e operações de Senhoras e partos. R. Rodrigo Silva, 14-5º — Res.: R. Princeza Januaria, 12 — Flamengo.

Pelle e syphilis

Dr. F. Terra — Prof. da Fac. de Med. Uruguayana, 32, ás 14 hs. Consultas: 3ªs, 5ªs e sabbados.

DR. A. F. DA COSTA JUNIOR — Docente e Assist. da Fac. — Rodrigo Silva, 7 (18 ás 19 hs).

DR. JOAQUIM DA MOTTA

Da Ac. de Medicina. — Physiotherapia — Raios X. — R. Rodrigo Silva, 24-A—Tel: 22-7155.

Olhos, garganta, nariz e ouvidos

Dr. Raul David Sanson — R. São José, 43, das 3 ás 6. T. 22-0703.

Dr. Joaquim de Azevedo Barros — Republica do Perú, 10, 3º. — Res: T. 25-0503 — 3 ás 7 horas.

Prof. Cesario de Andrade

OLHOS — GARGANTA, NARIZ E OUVIDOS

Av. Rio Branco, 137 - 1º — 3 ás 6.

Dr. Aristides Guaraná Fº.

Olhos, Ouvidos, Nariz e Garg. Das 3 ás 6. — Tel.: 23-3333. — Travessa Ouvidor, 5.

DR. ALVARO COSTA

Rua 7 de Setembro, 88 - 2º, das 3 ás 6 horas. — Tel.: 42-1065. — Res.: Tel.: 27-0830.

Garganta, nariz e ouvidos

DR. MILTON DE CARVALHO —

OUVIDOS, NARIZ e GARGANTA. Medico-adjunto do Serviço do DR. PAULO BRANDÃO, no Hosp. S. Froº. de Assis. L. Carioca, 5. — 6º and. (Edif. Carioca). Tel: 22-0309.

DR. ANTONIO LEÃO VELLOSO

Livre docente da Universidade. Chefe de Clinica da Policlinica de Botafogo — R Uruguayana, 85/87 — Salas 42/43. — Das 14 ás 16 horas. — Tel.: 23-3379.

CIRURGIA ESTHETICA

DR. PIRES Correcção de rugas, seios e cicatrizes. Cura dos pellos do rosto. Tratamento da pelle e cabellos. P. Floriano, 55 - 6º. — T. 22-0425.

DR. FAUSTO CAMPOS

CLINICA DE ESTHETICA

Cirurgia Esthetica de todos os defeitos da face e do corpo, rugas, seios, etc., obesidade ou magreza. Rejuvenescimento do organismo. Physiotherapia. Massagens. Extracção de pellos, methodo pessoal. Assembléa, 115-1º.

DENTISTAS

DR. PLINIO SENNA

Estomatologia. Exame e tratamento dos fócos dentarios. — Rua do Ouvidor, 162-2º andar.

E. TELLES DE MENEZES

Dentista — Raios X — Cirurgia e pesquizas de fócos dentarios. L. Carioca, 5-3º, S. 617. T. 42-1312.

Julio Bernardes Costa

Cirurgião-dentista, clinico com optimo gabinete hygienico, especialista em extracções sem dôr. Rep. Perú, 100 — 2-8442.

A VIDA COMMERCIAL

CAMBIO

MERCADO LIVRE A' VISTA

Os trabalhos desse mercado foram iniciados, hontem, em posição firme, obtendo-se cambiaes sobre Londres a 87$700 e sobre Nova York a 17$620 e collocação para as letras de cobertura a 87$000 e 17$480, respectivamente.

Durante o dia, o mercado continuou firme, vigorando para os saques, em libra, o preço de 87$600 e em dollar o de 17$600.

O papel particular sobre Londres era adquirido a 86$900 e sobre Nova York a 17$460.

O movimento de negocios careceu de importancia, tendo fechado o mercado em posição firme, vigorando para o fornecimento de cambiaes, em libra, a taxa de 87$600 e em dollar a de 17$580 e para a compra das letras de cobertura as de 86$900 e 17$400, respectivamente.

TAXAS DE TABELLAS

A' vista

Libras	87$700 a	87$800
Dollar	17$600 a	17$680
Marcos (registermark)	—	4$080
Marcos (Reichsmark)	—	7$090
Marcos (Verrechnungsmark)	—	6$500
Franco francez	1$160 a	1$161
Franco suisso	—	5$690
Lira	—	1$480
Peso uruguayo	8$460 a	8$500
Peso argentino	4$880 a	4$890
Pesetas	2$403 a	2$425
Lei	—	$186
Zloty	—	3$385
Yen (Japão)	—	5$150
Shilling austriaco	3$330 a	3$345
Corôas slovaquias	$734 a	$735
Corôas dinamarquezas	—	3$935
Escudos	$800 a	$807
Corôas suecas	4$530 a	4$540
Belgica (papel)	—	$595
Belgica (ouro)	2$980 a	2$990
Florins	—	11$910
Peso chileno	—	—

CABO

A' vista

Libras	87$800 a	87$900
Dollar	17$620 a	17$650
Francos	1$162 a	1$163

A 90 d/v

Libras	87$600 a	87$700
Dollar	17$580 a	17$610
Francos	1$158 a	1$159

MERCADO OFFICIAL

O Banco do Brasil affixou, hontem, para cobrança — mercado official — a acquisição de letras de cobertura as taxas seguintes:

A 90 d/v

Londres	—	4 1/8 (58$187)

A' vista

Londres	—	4 29/216 (58$347)
Paris	—	$775
Italia	—	$920
Nova York	—	11$710
Belgica (ouro)	—	2$000
Belgica (papel)	—	—
Portugal	—	$530
Allemanha	—	3$600
Hollanda	—	7$950
Montevidéo	—	5$450
Buenos Aires (peso papel)	—	3$300
Buenos Aires (peso ouro)	—	—
Suissa	—	3$800
Hespanha	—	1$605

CABO

Londres	—	58$458

DINHEIRO

A 90 d/v

Londres	—	57$940
Nova York	—	11$550

A' vista

Londres	—	57$540
Nova York	—	11$590
Paris	—	$755
Italia	—	$900
Hollanda	—	7$840
Hespanha	—	1$578
Portugal	—	$520
Allemanha	—	3$520
Belgica	—	1$970
Suissa	—	3$740
Argentina	—	3$240
Montevidéo	—	5$150

CABO

Londres	—	57$840
Nova York	—	11$610

COMPRA DE OURO

Hontem o Banco do Brasil affixou para a compra de ouro fino, 1.000 por 1.000 o preço de 19$400 por gramma.

O Banco do Brasil comprou ouriuo fino da quantidade seguinte:

	Grammas
Hontem	2.356,807
Até o dia 25	339.830,732
Até o dia 26	342.186,539

MERCADO DE MOEDAS

	Vend	Comp
Pesetas	2$350	2$200
Peso uruguayo	8$500	8$300
Liras	1$260	1$200
Franco francez	1$180	1$160
Francos suissos	5$800	5$500
Francos belgas	$600	$580
Guldens (Hollanda)	12$000	11$000
Kroners (Noruega)	4$400	4$000
Kroners (Suecia)	4$600	4$200
Kroners (Dinamarca)	4$000	3$800
Dollar americano	18$200	18$000
Dollar canadense	17$800	17$200
Yen (Japão)	5$400	5$200
Marcos	6$500	6$000
Shilling austriaco	3$300	3$100
Corôa Tcheco Slovaquia	$710	$680
Lei (Rumania)	$120	$100
Dinar (Servia)	$400	$380
Marcos (Finlandia)	$400	$380
Zloty (Polonia)	3$250	3$100
Peso boliviano	$900	$700
Peso argentino (papel)	4$900	4$800
Libras (Perú)	42$000	40$000
Libras (Inglaterra)	90$900	90$000
Peso chileno	$800	$700
Escudos (Portugal)	$850	$820

CAMARA SYNDICAL DA BOLSA DO RIO DE JANEIRO

CURSO OFFICIAL DE CAMBIO

Dia 25

		A' vista
S/Londres	—	87$084
" Paris	—	—
" Italia	—	—
" Hespanha	—	—
" Allemanha (reichmark)	—	—
" Allemanha (Verechnungsmark)	—	3$560
" Hespanha	—	—
" Belgica (ouro)	—	—
" Belgica (papel)	—	—
" Portugal	—	—
" Suissa	—	3$800
" Nova York	—	11$707
" Suecia	—	—
" Noruega	—	—
" Dinamarca	—	—
" Buenos Aires	—	—
" Polonia	—	—
Montevidéo	—	—
" Hollanda	—	—
" Japão (yen)	—	—
" Tcheco Slovaquia	—	—
" Yugo Slavia	—	—
" Canadá	—	—
" Finlandia	—	—
" Montevidéo	—	—

CURSO DE CAMBIO LIVRE

Dia 26:

		A' vista
S/Londres	—	87$082
" Paris	—	1$158
" Italia	—	1$454
" Portugal	—	$807
" Allemanha (reichmark)	—	7$100
Allemanha (U. Mark)	—	—
Allemanha (Verrechnungsmark)	—	5$055
" Allemanha (registermark)	—	4$080
" Belgica (ouro)	—	2$982
" Belgica (papel)	—	—
" Suissa	—	5$008
" Hespanha	—	2$400
" Hungria	—	—
" Tcheco Slovaquia	—	—
" Polonia	—	—
" Finlandia	—	—
" Noruega	—	—
" Dinamarca	—	3$040
" Suecia	—	4$540
" Nova York	—	17$619
" Montevidéo	—	8$500
" Buenos Aires (peso ouro)	—	—
" Buenos Aires (peso papel)	—	4$900
" Hollanda	—	11$900
" Japão (yen)	—	5$180
" Rumania	—	—
" Austria	—	—
" Yugo Slavia	—	—
" Polonia	—	—
" Libra australiana	—	—
" Canadá	—	—

M O E D A S

Dia 25:

Libras (ouro)	—
Libras (papel)	90$510
Pesetas (papel)	2$341
Dollar canadense (papel)	—
Franco marroquino	—
Libra peruana (papel)	—
Lei (papel)	—
Shilling austriaco	—
Reichsmark (papel)	4$379
Dollar americano (papel)	18$146
Peso argentino (papel)	4$937
Franco suisso (papel)	5$042
Dinar (papel)	—
Franco francez (papel)	1$179
Peso uruguayo	8$330
Corôa norueguesa (papel)	—
Florim (papel)	11$148
Zloty (papel)	3$330
Escudos (papel)	$839
Yen (papel)	—
Corôa slovaquia (papel)	$730
Shilling austriaco	—
Liras (papel)	1$248
Franco belga (papel)	—

RESUMO DO MERCADO DE CAMBIO EM SANTOS

SANTOS, 26.

As 10 horas da manhã o Banco do Brasil comprava a libra a 57$540 e o dollar a 11$500.

Cambios estrangeiros

LONDRES, 26.

Abertura:	Hoje às 11,14 a.m.	Anterior
LONDRES s/Nova York á vista por £	$ 4.98.25	$ 4.98.25
" Genova á vista por £....	L. 63.37	L. 63.37
" Madrid á vista por £....	P. 36.50	P. 36.50
" Paris á vista por £......	F. 75.62	F. 75.62
" Lisboa á vista por £......	Esc. 110.12	Esc. 110.12
" Berlim á vista por £.....	M. 12.38	M. 12.38
" Amsterdam á vista por £	Fl. 7.37	Fl. 7.37
" Berna á vista por £......	F. 15.43	F. 15.43
" Bruxellas á vista por £..	B. 29.48	B. 29.48

LONDRES, 26.

Fechamento:	Hoje às 3,21 p.m.	Anterior
LONDRES s/Nova York á vista por £	$ 4.98.00	$ 4.98.25
" Genova á vista por £....	L. 63.37	L. 63.37
" Madrid á vista por £....	P. 36.50	P. 36.50
" Paris á vista por £......	F. 75.62	F. 75.62
" Lisboa á vista por £......	Esc. 110.12	Esc. 110.12
" Berlim á vista por £.....	M. 12.38	M. 12.38
" Amsterdam á vista por £	Fl. 7.37	Fl. 7.37
" Berna á vista por £......	F. 15.43	F. 15.43
" Bruxellas á vista por £..	B. 29.48	B. 29.48

LONDRES, 26.

Fechamento:	Hoje	Anterior
LONDRES s/Amsterdam á vista por £..	Fl. 7.37	Fl. 7.37
" Stockholmo á vista por £..	Kr. 19.40	Kr. 19.40
" Oslo á vista por £........	Kr. 19.90	Kr. 19.90
" Copenhagen á vista por £..	Kn. 22.40	Kn. 22.40

NOVA YORK, 25.

Fechamento:	Hoje às 3,08 p.m.	Anterior
N. YORK s/Londres, tel., por £......	$ 4.97 15/16	$ 4.97 7/8
" Paris, tel., por F........	c 6.58 7/16	c 6.58 3/8
" Genova, tel., por L........	c 7.85.00 Nominal	c 7.85.00
" Madrid, tel., por L........	c 13.64	c 13.64 ½
" Amsterdam, tel., por L....	c 67.59	c 67.58
" Berne, tel., por P........	c 32.41	c 32.41
" Bruxellas, tel., por Fl....	c 16.90	c 16.91
" Berlim, tel., por M......	c 40.27	c 40.26

NOVA YORK, 26.

Abertura:	Hoje às 9,33 a.m.	Anterior
N. YORK s/Londres, tel., por £......	$ 4.98.00	$ 4.97 15/16
" Paris, tel., por F........	c 6.58 7/16	c 6.58 7/16
" Genova, tel., por L........	c 7.86.00 Nominal	c 7.85.00
" Madrid, tel., por L........	c 13.65	c 13.64
" Amsterdam, tel., por L....	c 67.58	c 67.59
" Berne, tel., por P........	c 32.42	c 32.41
" Bruxellas, tel., por Fl....	c 16.90	c 16.90
" Berlim, tel., por M......	c 40.28	c 40.27

PARIS, 26.

Fechamento:	Hoje	Anterior
PARIS s/Nova York á vista por £....	F. 15.19	F. 15.19
" Londres á vista por £......	F. 75.69	F. 75.69
" Italia á vista por 100 L....	F. 119.75	F. 119.75

BUENOS AIRES, 26.

Abertura:	Hoje	Anterior
BUENOS AIRES sobre Londres, á vista, por £:	ás 10,35 a.m.	
T/venda	P. 17.02	P. 17.02
T/compra	P. 15.00	P. 15.00
MONTEVIDÉO sobre Londres, á vista, por £:		
T/venda	P. 38 5/16	P. 38 5/16
T/compra	P. 39 9/16	P. 39 9/16

NAVEGAÇÃO E SERVIÇO AEREO

ENTRADAS E SAHIDAS

Da Europa para America do Sul
MAIO

Procedencia	Vapores	Tons.	Ch.	Sah.
Genova	Augustus	32.000	26	26
Hamburgo	Antonio Delfino	14.000	27	27
Southampton	Asturias	22.071	27	27
Hamburgo	Madrid	8.000	27	27
Trieste	Neptunia	22.000	27	27
Hamburgo	Siqueira Campos	6.454	30	30

Da America do Sul para Europa
MAIO

Destino	Vapores	Tons.	Ch.	Sah
Liverpool	El Uruguayo	6.500	26	26
Antuerpia	Eglantier	7.000	27	27
Hamburgo	Madrid	8.000	27	27
Trieste	Neptunia	22.000	27	27
Hamburgo	Siqueira Campos	6.454	30	30
Southampton	Almanzora	15.551	31	31

Do Norte para o Sul
MAIO

Destino	Vapores	Sah.
Buenos Aires	Asturias	29
P. Alegre	Comte. Capella	27
Laguna	Apte. Nascimento	30
Santos	Aracajú	31
Santos	Prudente Moraes	31

Do Sul para o Norte
MAIO

Destino	Vapores	Sah
Cabedello	Uçá	30
Belém	Manáos	29
Maceió	Uçá	30
		—
		—

Da America do Norte e Japão
MAIO

Procedencia	Vapores	Tons.	Ch.	Sah.
Nova York	Eastern Prince	10.000	29	29
		—	—	—
		—	—	—

Do Brasil para America do Norte e Japão
MAIO

Destino	Vapores	Tons.	Ch.	Sah.
Baltimore	Capillo	6.000	27	27
Nova York	Western Prince	10.000	28	28
Philadelphia	The Angeles	6.263	31	31
		—	—	—

SERVIÇO AEREO

MAIO

Destino	Aviões da	Ch.	Sah.
Pará	Panair	—	26
Buenos Aires	Pan American Airways	—	26
Porto Alegre	Condor	26	26
—	Condor	28	—
	Condor	28	—
Europa	Condor-Lufthansa	—	28
Fortaleza	Panair	—	28
Chile	Air France	29	29
Estados Unidos	Pan American Airways	—	29
—	Condor	29	—

MAIO

Destino	Aviões da	Ch.	Sah
Porto Alegre	Condor	—	29
Europa	Air France	30	30
Porto Alegre	Panair	—	30
—	Condor	30	—
Belém	Condor	—	30
—	Condor-Lufthansa	31	—
M. Grosso — Bolivia	Condor	—	31
Chile	Condor	—	31
		—	—

Telegramma financial

LONDRES, 26.

Fechamento:	Hoje	Anterior
TAXAS DE DESCONTOS:		
Do Banco da Inglaterra..................	2 %	2 %
Do Banco da França......................	6 %	6 %
Do Banco da Italia......................	4 1/2 %	4 1/2 %
Do Banco de Hespanha....................	6 %	6 %
Do Banco da Allemanha...................	4 %	4 %
Em Londres, tres mezes..................	9/16 %	9/16 %
Em Nova York, tres mezes:		
T/compra	1/8 %	1/8 %
T/venda	3/16 %	3/16 %
Londres — Cambio sobre Bruxellas, á vista por £..................	F. 29.48	F. 29.48
Genova — Cambio sobre Londres, á vista por £..................	L. 63.38	L. 63.38
Madrid — Cambio sobre Londres, á vista por £..................	P. 36.50	P. 36.50
Genova — Cambio sobre Paris, á vista por 100 Fcs..................	L. 83.70	L. 83.70
Lisboa — Cambio sobre Londres, á vista (t/venda), por £..................	Esc. 110.20	Esc. 110.20
Lisboa — Cambio sobre Londres, á vista (t/compra), por £..................	Esc. 110.00	Esc. 110.00

Stock exchange de Londres

LONDRES, 26.

COMPRADORES

Titulos brasileiros	Hoje 3 p.m.	Anterior 3 p.m.
FEDERAES:		
Funding, 5 %..............................	91.0.0	91.0.0
Novo Funding, 1914........................	70.10.0	71.0.0
Conversão, 1910, 5 %......................	17.5.0	17.5.0
Emprestimo de 1913, 5 %...................	18.10.0	18.15.0
Funding de 1931, 5 %, 40 annos "B"..	60.5.0	60.10.0
ESTADUAES:		
Districto Federal, 6 %....................	24.0.0	24.0.0
Rio de Janeiro, 1927, 7 %.................	15.0.0	15.0.0
Bahia, 1928, 5 %..........................	7.0.0	7.0.0
Pará, 5 %.................................	3.0.0	3.10.0
Titulos diversos		
Anglo South America Bank, Ltd (integralizadas)	0.4.0	0.4.0
Bank of London & South America, Ltd.	4.7.6	4.7.6
Brazilian Traction, Light & Power Co. Ltd ($)............................	12.63	12.50
Brazilian Warrant Agency & Finance Co., Ltd. (£)............................	0.2.0	0.2.0
Cables & Wireless Ltd. ("B" Shares)..	7.6.7 ½	7.6.9
Royal Mail Steam Packet Co. Ltd.....	—	—
Imperial Chemical Industries, Ltd.....	1.18.6	1.18.7 ½
Leopoldina Railway Co. Ltd. (nova emissão), 6 %. Perm. Deb. 1988..	65.0.0	65.0.0
Lloyd's Bank, Ltd. ("A" Shares).....	3.2.4 ½	3.2.4 ½
Rio de Janeiro City Imp. Co. Ltd.....	0.10.9	0.11.3
Rio Flour Mills & Granaries, Ltd.....	1.16.3	1.16.3
São Paulo Railway Co. Ltd...........	54.10.0	54.10.0
Western Telegraph Co. Ltd., 4 %. Deb. Stock	104.0.0*	104.0.0
Titulos estrangeiros		
Emprest. de Guerra Britannico, 3 ½ %. 1927/47	105.5.0	105.10.0
Consols., 2 ½ %...........................	84.10.0	84.12.6

CAFÉ

Rio de Janeiro, 26 de maio de 1936.
Movimento do dia 25:

ESTATISTICA

Entradas	*Saccas*	
Pela Leopoldina:		
Do Rio	—	
De Minas	1.372	1.372
Pela Maritima:		
De São Paulo ...	—	
De Minas	1.004	1.004
Cabotagem:		
De Minas	1.368	1.368
Regul. Fluminense (Rio)	1.716	
Reguladores de Minas	5	
Regulador Espirito Santo	1.117	
Regulador D. N. C. (Nictheroy)	—	2.838
Total................		6.582
Idem o anno passado......		14.784
Desde 1 do mez..........		78.980
Média		3.159
Desde 1 de julho........		2.858.902
Média		8.689
Idem o anno passado......		2.707.979
Café revertido ao stock desde 1 de julho..........		31.807

EMBARQUES

Europa	3.282	
Cabotagem	680	
America do Sul	3.510	
America do Norte	7.219	
Africa	1.780	
Asia	—	
Total	16.471	
Idem o anno passado......		6.567
Desde 1 do mez..........		169.275
Desde 1 de julho........		2.721.962
Idem o anno passado......		2.170.053
Stock		659.652
Consumo dos dias 24 e 25 do corrente mez		1.000
Café retirado pelo D. N. C. no dia 25 do corrente mez		—
Café entregue como bonificação		—
Café revertido ao stock....		—
Existencia		658.652
Idem o anno passado......		508.187
Imposto, Rio		—
Imposto mineiro (maio)....		—
Pauta (dos dias 25 a 31 de maio)		1$240

O mercado disponivel desse producto funccionou hontem, em posição firme, com boa procura e cotações inalteradas. Nas primeiras horas foram registradas vendas de 7.305 saccas e á tarde de 1.792 ditas, ao preço de 12$800, por 10 kilos do typo 7.

Cotações

Por 10 kilos

Typo 3	14$800
Typo 4	14$300
Typo 5	13$800
Typo 6	13$300
Typo 7	12$800
Typo 8	12$300

JUNTA DOS CORRETORES
Cotação official de café:
Typo 7, por 10 kilos — 12$700, firme.

CAFE' A TERMO
PRIMEIRA BOLSA
(Contrato A)

	Por 10 kilos V.	C.	Diff. da cotação anterior
Maio	13$000	12$725	+ $075
Junho	12$575	12$450	— $025
Julho	12$350	12$375	— $125
Agosto	12$100	12$050	— $200
Setembro	12$000	11$950	— $200
Outubro	11$950	11$875	— $175

Vendas: 12.000 saccas.
Estado do mercado, estavel.

SEGUNDA BOLSA

	Por 10 kilos V.	C.	Diff. da cotação anterior
Maio	s/v.	12$575	— $150
Junho	12$375	12$300	— $150
Julho	12$300	12$225	— $150
Agosto	12$150	12$000	— $050
Setembro	12$000	11$900	— $050
Outubro	12$000	11$950	— $075

Vendas: 5.500 saccas.
Estado do mercado, estavel.

PRIMEIRA BOLSA
(Contrato B)

	Por 10 kilos V.	C.	Diff. da cotação anterior
Maio	13$300	13$000	+ $150
Junho	13$000	12$900	+ $150
Julho	s/v.	12$800	+ $150
Agosto	12$950	12$700	+ $150
Setembro	12$950	12$500	% $100
Outubro	12$800	12$500	+ $100

Vendas, não houve.
Estado do mercado, firme.

SEGUNDA BOLSA

	Por 10 kilos V.	C.	Diff. da cotação anterior
Maio	13$500	s/c.	
Junho	13$025	12$800	— $100
Julho	13$000	s/c.	
Agosto	12$800	s/c.	
Setembro	12$700	s/c.	
Outubro		N/c.	

Vendas, não houve.
Estado do mercado, paralyzado.

NOVA YORK, 26.

Abertura *Contratos do Rio*	Hoje	Fechamento anterior
Café para entrega em julho	4.68	4.68
Café para entrega em setembro	4.83	4.81
Café para entrega em dezembro	4.93	4.92
Café para entrega em março	4.99	4.97

Estado do mercado: hoje, estavel; anterior, firme.

Desde o fechamento anterior, alta de 2 a 3 pontos, parcial.

NOVA YORK, 26.

Fechamento *Contratos do Rio*	Hoje	Fechamento anterior
Café para entrega em julho	4.71	4.68
Café para entrega em setembro	4.88	4.81
Café para entrega em dezembro	4.95	4.92
Café para entrega em março	5.00	4.97
Vendas do dia	5.000	5.000

Estado do mercado: hoje, estavel; anterior, firme.

Desde o fechamento anterior, alta de 2 a 3 pontos.

HAVRE, 26.

Abertura	Hoje	Fechamento anterior
Café para entrega em julho	121 ¼	120 ¾
Café para entrega em setembro	125 ¼	125
Café para entrega em dezembro	130	129 ¾
Café para entrega em março	133 ½	133 ¼
Vendas	5.000	22.000

Estado do mercado: hoje, calmo; anterior, estavel.

Desde o fechamento anterior, alta de 1\|4 a 1\|2 francos.

HAVRE, 26.

Fechamento *Unica chamada*	Hoje	Fechamento anterior
Café para entrega em julho	120 ¾	120 ¾
Café para entrega em setembro	124 ¾	125
Café para entrega em dezembro	129 ½	129 ¾
Café para entrega em março	132 ¾	133 ¼
Vendas do dia	9.000	22.000

Estado do mercado: hoje, apenas estavel; anterior, estavel.

Desde o fechamento anterior, baixa de 1\|2 franco parcial.

L L O Y D   N A C I O N A L

Avenida Rio Branco n. 20
1.º andar — Tels. 23-3560
e 23-1614

Carga (incl. inflammaveis no costado) pelo Armazem 14 do Cáes do Porto. Tels. 24-4192 e 24-4173

ARARAQUARA

Sáe hoje, quarta-feira, 27, ás 15 horas, para:
SANTOS, quinta-feira.
RIO GRANDE, sabbado.
PELOTAS, sabbado.
PORTO ALEGRE, domingo.

Proxima saida: *ITAPUCA*, a 3 de junho. (Não recebe passageiros).

ARARANGUA'

Sairá quinta-feira, 4 de julho, ás 10 horas, para:
VICTORIA, sexta-feira.
BAHIA, domingo.
MACEIO', segunda-feira.
RECIFE, terça-feira.
CABEDELLO, quarta-feira.

Proxima saida: *ARARAQUARA*, em 14 de junho.

ARASSU'

Sairá sexta-feira, 5 de junho, para:
Bahia, Maceió, Recife, Cabedello, Natal, Areia Branca, Aracaty, Fortaleza, Camocim, Tutoya e Parnahyba (via Tutoya).

Para cargas, fretes e seguros com o agente LUIZ PORTUGAL — R. Visconde de Inhaúma, 38-1º — Tels.: 23-3208 — 23-1297. PASSAGENS — Na Av. Rio Branco, 20, telephone 23-2432 — Exprinter, Av. Rio Branco, 57 - Tel. 23-5656 — S. A. V. I. Av. Rio Branco, 21 — Tel. 23-0478 — Embarques de passageiros pelo Armazem 14, do Cáes do Porto. — Tel. 24-4192. (34508)

MALA REAL INGLEZA
PARA A EUROPA
ALMANZORA
31 DE MAIO
PARA O RIO DA PRATA
ASTURIAS
29 DE MAIO
Para mais informações sobre passagens e fretes:
ROYAL MAIL AGENCIES (BRAZIL) LTD.
Avenida Rio Branco 51-55
Tel. 23-2161
(34521)

LONDRES, 26.
Mercado disponivel.

Disponivel	Hoje	Ant.
Preço do typo 4, Superior, Santos, prompto para embarque	35/6	36/—
Preço do typo 7, Rio, prompto para embarque	26/3	27/9

SANTOS, 26.

Contrato "A" — Typo 4, molle.

Abertura Café typo 4, para entrega em:	Hoje	Anterior
Maio	18$800	18$800
Junho	18$975	18$975
Julho	18$975	18$975
Agosto	18$975	18$975
Setembro	18$975	18$975
Outubro	18$950	18$950
Novembro	18$975	18$975
Dezembro	18$975	18$975
Janeiro	18$950	18$950
Vendas	—	—

Estado do mercado: hoje, paralyzado; anterior, paralyzado.

SANTOS, 26.

Contrato "A" — Typo 4, molle.

Fechamento Café typo 4, para entrega em:	Hoje	Anterior
Maio	18$800	18$800
Junho	18$975	18$975
Julho	18$975	18$975
Agosto	18$975	18$975
Setembro	18$975	18$975
Outubro	18$950	18$950
Novembro	18$975	18$975
Dezembro	18$975	18$975
Janeiro	18$950	18$950
Vendas	—	—

Estado do mercado: hoje, paralyzado; anterior, paralyzado.

SANTOS, 26.

Estado do mercado: hoje, estavel; anterior, estavel; mesmo dia no anno passado, foi domingo.

N. 4, Disponivel, por 10 kilos: hoje, 16$500; anterior, 16$500; mesmo dia no anno passado, foi domingo.

Embarques: hoje, 32.343 saccas; anterior, 30.874 saccas; mesmo dia no anno passado, foi domingo.

Entradas até ás 2 horas da tarde: hoje, 33.441 saccas; anterior, 33.647 saccas; mesmo dia no anno passado, foi domingo.

Existencia de hontem por embarque: saccas; mesmo dia no anno passado, 2.189.369 saccas; anterior, 2.188.271 foi domingo.

Saidas — Não houve.

S. PAULO, 26.

Entradas:	Hoje *Saccas*	Anterior *Saccas*
Em Jundiahy, pela Estrada Paulista	11.000	13.000
Em S. Paulo, pela Estrada Sorocabana ...	23.000	18.000
Total.........	34.000	31.000

BOLETIM

de entradas, embarques e existencia de café na praça do Rio de Janeiro em 26 de maio de 1936

ENTRADAS	São Paulo	Minas	Rio de Janeiro	Espirito Santo	TOTAES
	QUANTIDADE EM SACCAS DE 60 KILOS Procedentes dos Estados de				
E. F. Central do Brasil..	—	984	—	—	984
E. F. Central do Brasil..	—	—	—	—	—
E. F. Leopoldina..	—	1.991	—	—	1.991
Regulador..	—	250	—	—	250
Cabotagem..	—	—	—	—	—
E. F. Central do Brasil..	—	—	—	—	—
E. F. Leopoldina..	—	—	—	—	—
Regulador..	—	—	1.778	—	1.778
Regulador..	—	—	—	1.150	1.150
Somma das entradas..	—	3.225	1.778	1.150	6.153
De 1 do mez até o dia 25 ..	155	44.196	21.071	13.558	78.980
Até esta data ..	155	47.421	22.849	14.708	85.133
	Existencia anterior — dia 25				658.652
	Entradas de hoje..				6.153
	Café entregue (bonificação)..				—
	Café devolvido..				—
					664.805

EMBARQUES:			
Europa — Oeste e Norte..	—		
Europa — Sul e Leste..	—		
America do Norte..	1.000		
America do Sul..	1.175		
Africa — Oeste e Norte..	—		
Africa — Sul e Leste..	—		
Asia..	—		
Cabotagem — Norte ..	—		
Cabotagem — Sul..	—		
Somma dos embarques..	2.175	2.175	
De 1 do mez até o dia 25 ..	169.275		
Até esta data ..	171.450		
Retirado do mercado..	—	—	
De 1 do mez até o dia 25 ..	—		
Até esta data ..	—		
Consumo local diario ..	500	500	2.675
Existencia ás 4 horas da tarde			662.130

ASSUCAR

(RIO)

Ainda hontem, encontramos o mercado desse producto, em posição sustentada, com procura de pouca monta e preços inalterados.

Movimento do Mercado

	Saccos
Stock anterior	49.703
MOVIMENTO DO DIA 25	
Entradas: De Campos	1.848
Total................	1.848
Desde 1 do mez............	116.463
Saidas	4.398
Desde 1 do mez............	101.398
Stock actual	47.153

Cotações

Por 60 kilos

Branco crystal, Campos	50$000 a 50$500
Dito de Sergipe	48$000 a 49$000
Demeraras	Não ha
Mascavo	31$000 a 32$000
Mascavinhos	— —

LONDRES, 26.

Fechamento	Hoje	Fechamento anterior
Assucar para entrega em maio	4|8	4|7
Assucar para entrega em agosto	4|8 ½	4|8
Assucar para entrega em outubro	4|8 ¾	4|8
Assucar para entrega em dezembro	4|8 ¾	4|8 ¼

NOVA YORK, 25.

Fechamento	Hoje	Fechamento anterior
Assucar para entrega em julho	2.84	2.84
Assucar para entrega em setembro	2.80	2.81
Assucar para entrega em dezembro	2.77	2.77
Assucar para entrega em janeiro	2.60	2.60

Mercado, estavel.
Desde o fechamento anterior, baixa de 1 ponto parcial.

NOVA YORK, 26.

Abertura	Hoje	Fechamento anterior
Assucar para entrega em julho	2.84	2.84
Assucar para entrega em setembro	2.80	2.80
Assucar para entrega em dezembro	2.76	2.77
Assucar para entrega em janeiro	2.59	2.60

Mercado, estavel.
Desde o fechamento anterior, baixa de 1 ponto parcial.

RECIFE, 26.

Estado do mercado: hoje, firme; anterior, firme.

Preço por 15 kilos:

Usina de 1ª: hoje, 10$000; anterior, 10$000.

Usina de 2ª: hoje, 9$750; anterior, 9$750.

Crystaes: hoje, 9$250; anterior 9$250.

Demeraras: hoje, 8$050; anterior, 7$825.

Terceira Sorte: hoje, 5$250; anterior, 6$250.

Somenos: hoje, 6$000 a 6$200; anterior, 6$000 a 6$200.

Brutos Seccos: hoje, 4$400 a 4$600; anterior, 4$400 a 4$600.

Entradas: kilos	—	600
Desde hontem em saccos de 60		
Desde 1.º de setembro p. passado, em saccos de 60 kilos	4.069.500	4.069.500
Exportação:		
Para Rio de Janeiro saccos de 60 kilos	10.000	—
Para Santos saccos de 60 kilos	20.500	—
Para outros portos do Sul do Brasil, saccos de 60 kilos	3.000	—
Para outros portos do Norte do Brasil, saccos de 60 kilos	—	—
Para a Europa, saccos de 60 kilos	—	—
Para os Estados Unidos, saccos de 60 kilos	—	—
Existencia em saccos de 60 kilos	884.500	918.400

ALGODÃO

(RIO)

Funccionou o mercado desse producto, hontem, em posição sustentada, com regular procura e preços inalterados.

Movimento do Mercado

	Fardos
Stock anterior	11.834
MOVIMENTO DO DIA 25	
Entradas:	
Do Santos	77
Do Ceará	212
Da Parahyba	500
Total.....................	798
Desde 1 do mez............	12.689
Saidas	424
Desde 1 do mez............	9.377
Stock actual	12.208

Cotações

Por 10 kilos

Fibra longa — Typo Seridó:	
Typo 3	52$000 a 52$500
Typo 4	50$500 a 51$000
Fibra média — Typo Seridós:	
Typo 3	47$000 a 48$000
Typo 5	43$500 a 44$000
Do Ceará:	
Typo 3	Nominal
Typo 5	— 46$000
Fibra curta, Matta:	
Typo 3	Nominal
Typo 5	— 42$000
Fibra curta — Paulista:	
Typo 3	47$000 a 47$500
Typo 5	— 45$000

LIVERPOOL, 26.

	Hoje 12,30 p.m.	Anterior
Mercado	Ap. est.	Estavel
Pernambuco Fair	6.25	6.25
Maceió Fair	6.25	6.25
São Paulo Fair	6.55	6.55
American Fully Middling	6.60	6.60
American Futures, para julho	6.12	6.11
American Futures, para outubro	5.75	5.74
American Futures, para janeiro	5.65	5.64
American Futures, para março	5.64	5.64

Disponivel brasileiro, inalterado.
Disponivel americano, inalterado.
Termo americano, alta de 1 ponto parcial.

LIVERPOOL, 26.

Fechamento	Hoje	Fechamento anterior
American Futures, para julho	6.11	6.11
American Futures, para outubro	5.74	5.74
American Futures, para janeiro	5.65	5.64
American Futures, para março	5.64	5.64

Mercado — Commercio de caracter normal. Os baixistas locaes estão se cobrindo.

Desde o fechamento anterior, alta parcial de 1 ponto.

NOVA YORK, 25.

Fechamento	Hoje	Fechamento anterior
American Middling Uplands	11.72	11.74
American Futures, para julho	11.47	11.44
American Futures, para outubro	10.46	10.42
American Futures, para janeiro	10.37	10.35
American Futures, para março	10.4	10.41

Mercado — Regulou o mesmo, mas tornou a baixar no fechamento, devido á pressão dos operadores do Hedge.

Desde o fechamento anterior, alta de 2 a 4 pontos.

NOVA YORK, 26.

Abertura	Hoje	Fechamento anterior
American Futures, para julho	11.48	11.47
American Futures, para outubro	10.46	10.46
American Futures, para janeiro	10.38	10.37
American Futures, para março	10.46	10.44

Mercado — Commercio de caracter normal devido ás compras do estrangeiro. Houve pedidos dos commerciantes.

Desde o fechamento anterior, alta de 1 a 2 pontos.

S. PAULO, 26.

Abertura	Compr.	Vend.
Algodão para entrega em maio	—	56$400
Algodão para entrega em junho	—	56$500
Algodão para entrega em julho	56$000	56$400
Algodão para entrega em agosto	56$300	56$500
Algodão para entrega em setembro	56$200	56$500
Algodão para entrega em outubro	56$300	56$500
Algodão para entrega em novembro	56$300	56$700
Algodão para entrega em dezembro	56$300	57$000
Algodão para entrega em janeiro	56$300	57$000

Vendas, nada. Mercado, fraco.

S. PAULO, 26.

Fechamento	Compr.	Vend.
Algodão para entrega em maio	55$500	56$000
Algodão para entrega em junho	—	55$500
Algodão para entrega em julho	55$600	56$000
Algodão para entrega em agosto	56$000	56$200
Algodão para entrega em setembro	56$000	56$300
Algodão para entrega em outubro	56$000	56$500
Algodão para entrega em novembro	56$100	—
Algodão para entrega em dezembro	56$100	—
Algodão para entrega em janeiro	56$100	—

Vendas: 2.500 kilos. Mercado, fraco.

RECIFE, 26.

Estado do mercado: hoje, frouxo; anterior, fraco.

	Hoje	Anterior
Preço por 15 kilos:		
Preço da 1.ª Sorte, vendedores	—	—
Preço da 1.ª Sorte, compradores	57$000	57$000
Entradas:		
Desde hontem, saccos de 80 kilos	200	600
Desde 1.º de setembro p. passado, em saccos de 80 kilos	152.500	152.300
Exportação:		
Para Rio de Janeiro, fardos de 180 kilos	—	—
Para Santos, fardos de 180 kilos	—	—
Para Liverpool fardos de 180 kilos	—	—
Para outros portos da Europa, fardos de 180 kilos	—	200
Para Rio Grande do Sul, fardos de 180 kilos	—	—
Para Bahia, fardos de 180 kilos	—	—
Existencia em saccos de 80 kilos	28.800	28.600

A BOLSA

O mercado de Titulos esteve, hontem, em condições movimentadas e accusou vendas muito desenvolvidas sobre os titulos em evidencia.

As apolices da União nominativas estiveram sem firmeza, com as ao portador melhoradas. As municipaes regularam em posição de estabilidade, com as acções de bancos tambem nessas condições. Os outros valores em evidencia, como acções de companhias e debentures não despertaram interesse, tudo como se vê em seguida.

VENDAS

Apolices:	
Uniformizadas de 200$, 3, a	146$000
Ditas de 500$, 1, 1, a......	370$000
Ditas de 1:000$, 1, 4, 6, 9, a	775$000
Diversas Emissões de 200$, nom., 1, a	146$000
Ditas de 500$, 1, a.......	370$000
Ditas de 1:000$, nom., 21, 95, a	770$000
Ditas idem, 6, a........	771$000
Ditas idem, 45, 45, a......	774$000
Ditas idem, 12, 38, a......	775$000
Ditas port., 5, a.......	768$000
Ditas idem, 3, 14, a......	767$000
Ditas idem, 2, 5, 8, 10, 20, 20, a	768$000
Ditas port., 1, 1, 1, a.....	770$000
Reajustamento Economico de 500$, c/ juros de 2 semestres, 1, 1, 1, a	333$000
Dito c/ juros de 4 semestres 1, a	358$000
Dito de 1:000$, c/ juros de 2 semestres, 100, a.....	698$000
Ditas idem, 9, 6, 13, a....	700$000
Ditas c/ juros de 3 semestres, 200, a	721$000
Ditas c/ juros de 4 semestres, 5, 18, 37, a......	747$000
Obrig. do Thesouro (1921), de 1:000$, 1.000, a......	990$000
Ditas (1932) de 1:000$000, 40, a	1:015$000
Municipaes:	
Decreto 3.264, port. 10, a..	162$000
Emprestimo de 1931, port., 5, a	177$000
Dito idem, 1, a........	180$000
Estaduaes:	
Municipaes de Bello Horizonte, de 1:000$, 7 %, port. 1, 2, 3, a	710$000
Pernambuco de 100$, 5 %, port. 1, 5, 5, 2, 3, 5, a	95$000
São Paulo de 200$, 5 %, port. 1, 2, 3, 4, 5, 5, 5, 7, 22, 80, a.......	189$000
Minas Geraes de 200$, 5 %, (1934), 3, a	154$000
Ditas idem, 3, 4, 8, 14, 14, 20, 20, 30, 50, 50, 117, a	155$000
Ditas idem, 10, a........	155$500
Ditas de 1:000$, 5 %, nom. antigas, 2, 6, 6, 6, 12, 20, a	625$000
Ditas 7 %, port., decreto 9.511, 1, a	760$000
Ditas do decreto 10.246, 4, 60, a	760$000
Obrigações de Minas Geraes, de 1:000$, 9 %, port. 10, 20, 20, 30, 45, 50, a..	900$000
Rio de 500$, 6 %, nom. 2, a..	300$000
Rio de 100$, 4 %, port. 5, a..	105$000
Bancos:	
Brasil, 10, 60, 110, a......	885$000
Idem, 35, a	886$000
Boavista, 15, a	600$000
Debentures:	
Docas de Santos, 185, 654, 666, a	189$000
VENDA JUDICIAL	
Apolices Diversas Emissões, de 1:000$, nom. 6, a...	774$000

OFFERTAS NA BOLSA

	Vend.	Compr.
Obrigações do Thesouro (1921). . .	985$000	980$000
Ditas (1930) . . .	995$000	992$000
Ditas de 1932 . . .	—	1:012$
Ditas Ferroviarias de 1:000$, ex/juros. . .	—	981$000
Ditas Rodoviarias de 1:000$, 5 %, nom.	700$000	—
Ditas port. . . .	750$000	—
Uniformizadas de rs. 1:000$, nom. . .	778$000	770$000
Diversas Emissões de 1:000$, nom. . .	772$000	770$000
Ditas, port. . . .	768$000	767$000
Emprestimo de 1903. .	750$000	745$000
Reajustamento de rs. 1:000$, c/ 4 coupons. . .	747$000	746$000
Dito c/ 3 coupons .	721$000	—
Dito c/ 2 coupons .	698$000	695$000
Rio de 1:000$, 6 %	—	810$000
Ditas de 500$	420$000	—
Ditas de 500$, 6 %, port. . . .	—	300$000
Ditas, nom. . . .	—	300$000
Rio (Popular), 4 %	—	103$000
Es. Espirito Santo, de 1:000$, 8 % . .	800$000	790$000
Ditas de 1:000$, 6%	630$000	—
E. de Pernambuco de 100$, 5 % . .	98$000	96$000
D. de São Paulo, de 200$, 5 % . .	190$000	188$500
São Paulo, 1:000$, (Unificação) . . .	—	930$000
Minas Geraes de rs. 1:000$, 5 %, nom.	680$000	625$000
Ditas, port. . . .	—	595$000
7 %, port. . . .	700$000	—
Ditas de 1:000$000,		
Ditas (em cautela) .	—	—
Ditas de 200$, 5 %, port., 1934	155$500	153$000
Obrigações de 1:000$ 9 %.	902$000	900$000
Municipaes de 1904, £ 20.	—	411$000
Ditas, nom.	—	280$000
Ditas de 1906, port.	—	141$000
Ditas de 1914, port.	145$000	140$000
Ditas de 1917, port.	141$000	—
Ditas de 1931 . .	177$000	175$000
Ditas (lotes miudos)	178$000	176$000
Ditas de 1920, port.	140$000	139$000
Ditas decreto 1.535 (Lagoa) . . .	—	160$000
Ditas decreto 1.948 (Lyra) . . .	—	156$000
Ditas decreto 1.999 (Castello) . . .	160$000	159$000
Ditas decreto 1.933 (Lyra) . . .	—	158$000
Ditas decreto 2.093 (Lyra) . . .	—	154$000
Ditas decreto 1.550	160$000	150$000
Ditas decreto 3.264	162$000	161$000
Ditas decreto 2.339	—	158$000
Ditas decreto 2.097	—	156$000
Ditas de Bello Horizonte de 1:000$, 7 %.	715$000	—
Ditas de Porto Alegre de 500$, 8 %	480$000	—
Bancos:		
Brasil	886$000	883$000
Mercantil do Rio de Janeiro	480$000	470$000
Portuguez do Brasil.	—	963$000
Ditas, nom. . . .	95$000	91$000
Funccionarios Publicos.	83$000	82$000
Bonvista.	650$000	600$000
Commercio.	—	196$000
Credito Real de Minas Geraes. . .	800$000	—
Comp. de Tecidos:		
America Fabril. . .	—	210$000
Petropolitana. . .	150$000	145$000
Progresso Industrial.	—	235$000
Manuf. Fluminense .	—	180$000
Confiança Industrial.	14$000	—
Nova America . . .	280$000	260$000
Alliança	120$000	—
Brasil Industrial .	600$000	485$000
S. Pedro de Alcantara	500$000	400$000
Comp. de Seguros:		
Brasil, c/ 7 % . .	—	60$000
Dito c/ 40 % . . .	—	40$000
Guanabara. . . .	—	110$000
Sagres.	400$000	350$000
Confiança. . . .	—	250$000
Integridade . . .	—	800$000
Varegistas. . . .	—	1:500$
Comp. de Estradas de Ferro:		
Minas São Jeronymo.	97$000	95$000
Paulista de E. de Ferro. . . .	225$000	223$000
Comp. diversas:		
Docas de Santos portador.	288$000	—
Ditas nom. . . .	220$000	218$000
Nickel do Brasil . .	160$000	—
Luz Stearica. . .	210$000	198$000
Mestre Blatgé, pref.	—	205$000
Serviço Holerith . .	1:270$	1:260$
Debentures:		
Docas de Santos . .	190$000	188$000
Progresso Industrial.	—	185$000
Antarctica Paulista .	191$000	—
Docas da Bahia . .	80$000	—
Mercado Municipal .	212$000	—
Manuf. Fluminense .	—	212$000
Edificadora . . .	180$000	—
Hoteis Palace . . .	208$000	205$000
Nova America . . .	—	1:030$
Letras:		
Banco C. Real de Minas Geraes . . .	—	195$000

INFORMAÇÕES DIVERSAS

CONCORRENCIAS ANNUNCIADAS

Dia 27 — Departamento de Compras da Prefeitura Municipal, para o fornecimento dos artigos constantes dos grupos 14, 8 e 9.

Dia 27 — Ministerio das Relações Exteriores, para o fornecimento de fardamentos para o pessoal da portaria.

Dia 28 — Departamento Nacional do Povoamento, para os concertos de que carece a lancha "Lyra Castro".

Dia 28 — Ministerio das Relações Exteriores, para a construcção de uma galeria communicando o edificio do archivo e bibliotheca.

Dia 28 — Conselho de Administração Ministerio da Guerra, para o fornecimento de gazolina, oleo, graxa, pneus, camaras de ar, installação de um posto de lubrificação, completo.

Dia 28 — Departamento de Compras da Prefeitura, para o fornecimento de cortinas de madeira, eguaes ás já existentes na "Escola Argentina".

Dia 29 — Departamento de Compras da Prefeitura Municipal, para o fornecimento dos artigos constantes do grupo 4.

Dia 30 — Inspectoria Federal de Obras contra as Seccas, para a construcção da ponte sobre o Rio das Contas, em Jequié, Estado da Bahia.

Dia 30 — Directoria do Ensino Agricola, Aprendizado Agricola de Minas Geraes, Ouro Fino, para o fornecimento dos artigos constantes dos grupos 1 a 13.

Junho:

Dia 1 — Departamento Nacional do Povoamento, para as obras de que carece a lancha "Patrão Sylvestre".

Dia 1 — Escriptorio de Obras do Ministerio da Justiça e Negocios Interiores, para o fornecimento e collocação de esquadrias de ferro nas officinas da Imprensa Nacional.

— Para o fornecimento e collocação de vidros armados e raiados, nas clarabóias das officinas da Imprensa Nacional.

Dia 2 — Directoria de Fazenda do Ministerio da Marinha, para o fornecimento dos artigos constantes dos grupos 41.

Dia 2 — Escriptorio de Obras do Ministerio da Justiça e Negocios Interiores, para reparos no edificio do Tribunal Regional Eleitoral.

Dia 2 — Departamento de Compras da Prefeitura Municipal, para o fornecimento dos artigos constantes dos grupos 1, 4 e 21.

Dia 3 — Departamento Nacional de Producção Vegetal, para a construcção do predio central, galpão — officinas, casa de residencia, estufa, 2.250 metros de cerca, seis portões e 2 casas para trabalhadores, na cidade de Pamba, Estado de Minas Geraes.

Dia 3 — Directoria de Engenharia da Prefeitura Municipal, para a construcção de uma ponte em concreto armado, sobre o canal de ligação da Lagôa Rodrigo de Freitas com o Oceano Atlantico e 230 metros de muralha.

Dia 4 — Fabrica de Cartuchos de Infantaria, para o fornecimento de artigos de expediente, livros, objectos escolares, machinas de escrever e moveis de aço.

Dia 5 — Primeira Bateria do Segundo Grupo de Obuzes, para o fornecimento de material de construcção, dito electrico, combustiveis, artigos de ferragens de animaes, dito para conservação de arreiamento, etc.

Dia 5 — Tribunal de Contas, Ministerio da Fazenda, para o fornecimento de fardamentos para o pessoal da portaria.

Dia 6 — Instituto Nacional de Previdencia, para a construcção de casas para funccionarios publicos, em Marechal Hermes.

RECEBEDORIA DO DISTRICTO FEDERAL

COMPARAÇÃO DA RENDA

Renda arrecadada de 2 a 25 do corrente....	17.932:844$500
Idem em 26 do corrente	985:202$800
Total................	18.918:047$300
Em egual periodo de 1935	15.611:003$500
Differença para mais em 1936	3.307:044$350
Renda arrecadada de 2 de janeiro a 26 de maio de 1936	126.193:200$906
Em egual periodo de 1935	115.796:890$800
Differença para mais em 1936	10.396:310$106

ALFANDEGA

Renda arrecadada hontem (papel)	1.189:895$705
Renda de 1 a 26 do corrente	30.161:730$300
Em egual periodo de 1935	28.403:935$800
Differença para mais em 1936	1.757:795$200

CAIXA DE AMORTIZAÇÃO

TRANSFERENCIAS DE APOLICES

As médias das cotações das apolices da Divida Publica, fornecidas pela Camara Syndical, á Caixa de Amortização para effeito de transferencia, hoje, são as seguintes:

Federaes de 1:000$, 5 %....	—
Uniformizadas, miudas	740$000
Uniformizadas de 1:000$	775$000
Diversas Emissões, miudas....	740$000
Ditas de 1:000$, nominativas.	772$000
Obrigações Rodoviarias de réis 1:000$, nom.	—

MERCADO DE TRIGO

BUENOS AIRES, 25.
Fechamento Hoje Anterior

Preço por 100 kilos:
Para entrega em ju-

LEILÕES

LEILÃO, 5 DE JUNHO DE 1936
CASA CAMPELLO
AVENIDA PASSOS, 35
(41224) 77

LEILÃO DE PENHORES
Hoje, 27 de maio de 1936 ás 12 horas
VEUVE LOUIS LEIB & CIA.
Ruas Imperatriz Leopoldina n. 22 e Luiz de Camões n. 62, esquina.
(14043) 77

CASA JOSE' CAHEN
LEAO DA SILVA & CIA.
(Successores)
RUA D. MANOEL N. 24
Leilão em 28 de maio de 1936
(O 16745) 77

LEILÃO DE PENHORES
JOIAS E MERCADORIAS NA FILIAL DA
CASA GONTHIER
HENRY FILHO & CIA.
195 - Rua Sete de Setembro - 195
EM 3 DE JUNHO DE 1936
A's 12 horas.
(O 15580) 77

IMPLORANDO A CARIDADE

Paulina de Figueiredo, viuva, com tres filhos e impossibilitada de trabalhar.

Maria Baptista, pobre.

Maria Eugenia, viuva, com 78 annos, residente á rua Barão de Itaquy n. 207, barracão 7. Cascadura.

Laura Xavier da Silva, viuva, com oito filhos, passando privações, appella para as almas caridosas. Rua Navarro n. 314, ou nesta redacção.

Laura Marques de Abreu.

Maria Rocca.

Maria Ferreira, viuva, pobre, rua Barão de Itapagipe, 307.

Edith Figueiredo, rua Cornelio n. 29. São Christovão. Aleijada, soffrendo de ataques epilepticos.

Christina Maria da Conceição, de 80 annos, sem amparo. Rua Laurindo Rabello n. 992.

Angelina Pecuraro, viuva, com 60 annos de edade, completamente cêga e paralytica.

Maria Ventura, com 98 annos de edade, viuva.

Entrevada da rua Itapirú, 618, c. 11, viuva, cêga de uma das vistas e com 68 annos de edade.

Carlota da Costa Pinto, viuva, com 69 annos, amparo de tres netinhos orphãos de pae e mãe, rua Itapirú n. 285, casa V. Cascadura.

Francisca Stelle, viuva, com 79 annos, residente á travessa das Partilhas n. 15.

Lucia Macedo, pobre, rua Monte Alegre n. 37, quarto 13.

Aurea Costa.

Justina Gomes da Silva, com 59 annos, impossibilitada de trabalhar, rua Carlos Gomes n. 59, (porão).

Casas e commodos no centro

ALUGA-SE quarto mobilado, com ou sem pensão, a casal ou pessoa só; rua Frei Caneca, 54. (O 15835) 1

ALUGAM-SE quartos com agua corrente, mobilados e com pensão, no Edificio Thermas Carioca, em frente ao Passeio Publico, á rua Teixeira de Freitas n. 27. (O 20037) 1

ALUGAM-SE boas salas de frente e quartos em predio novo, na rua do Nuncio n. 46. (O 16005) 1

ALUGA-SE na rua da Alfandega, 120, perto da rua Uruguayana, um excellente predio com loja e dois andares, para negocio e escriptorios; o predio está aberto e trata-se na rua Evaristo da Veiga n. 24. (O 18897) 1

APARTAMENTOS, alugam-se no Edificio Republica, acabado de construir á avenida Gomes Freire n. 84, com um quarto, uma sala, dois armarios e varanda. Luz, gaz, e telephone incluidos no preço. Confortavel quarto de banho com chuveiro quente e frio. Sem cozinha. Desde 380$ a 480$000. (O 18927) 1

Botafogo e Urca

ALUGAM-SE dois bons quartos para dois casaes, sem filhos, com pensão, sem moveis. Rua Carvalho Monteiro, 57. (O 20007) 4

ALUGA-SE quarto mobilado a moça ou senhora de respeito. Rua Cesario Alvim n. 83 (Botafogo). (O 18906) 4

SALA. Aluga-se optima, com ou sem mobilia, com ou sem pensão, a casal sem filhos; praia de Botafogo, 170. (O 19664) 4

Apartamentos de luxo a preços modicos

Alugam-se os ultimos apartamentos do "EDIFICIO BOTAFOGO" á Praia de Botafogo, 58 (Morro da Viuva)

(41410)

Cattete e Gloria

EM CASA de familia, a dez minutos do centro, proximo aos banhos de mar, alugam-se salas e quartos confortaveis, para casaes e rapazes, com ou sem mobilia, á rua Corrêa Dutra, 49. (O 15846) 8

Copacabana e Leme

APARTAMENTOS. Vendem-se á Av. Atlantica, mediante a entrada de 10:000$. Construcção do "Lar Brasileiro". Informações largo Carioca, 5, 1º andar, sala 105, á tarde. (O 15808) 8

APARTAMENTO. No edificio da rua Santa Clara, 222, 2 quartos, sala, quarto empregado, outras dependencias, 400$. Está aberto; trata-se Ed. Castello, s. 810, phones 22-0464 e 27-7559. (O 15805) 8

ALUGAM-SE sala e dois quartos, lado da sombra, com ou sem moveis, optima comida, em casa de familia, a casal ou rapazes; posto 4, rua Copacabana n. 702. (O 15820) 8

APARTAMENTO mobilado. Precisa-se por 3 mezes, com mobilia, louça e roupa de cama e mesa. Offertas urgente pelo telephone 23-4038 ao Sr. Pinheiro. (O 15828) 8

ALUGA-SE por 650$000 optima casa que está se acabando de pintar com 3 salas, 5 quartos e mais dependencias, para familia de trato, á rua Barcellos n. 98, casa 8, está aberta; mais informações phones 27-3556 e 27-5324. Copacabana, posto 6. (O 18958) 8

ALUGAM-SE, no melhor ponto de Copacabana, um quarto bem mobilado e uma optima sala de frente em casa de familia estrangeira com ou sem garage, á rua Siqueira Campos n. 18, posto III, esq. Avenida Atlantica. Tel. 27-3071. (O 20862) 8

Apartamentos em Copacabana

em local privilegiado, predio acabado de construir com installações modernas, situado em logar muito elevado com lindissima vista sobre Copacabana e o mar, servido por moderno "plano inclinado" e dois elevadores, peças amplas, cozinhas espaçosas, completos banheiros, grandes varandas, local muito tranquillo proximo ao mar e á montanha. Travessa Santa Leocadia n. 19 (transversal á rua Pompeu Loureiro). Diversos typos a partir de 375$ até 1:000$000. Procurar no local o porteiro ou obter informações pelo telephone 22-1550 com o senhor O. C. Ramos. (O 16015) 8

COPACABANA — Posto 4. Aluga-se em casa de familia, quarto sem pensão, a casal ou senhora que trabalhe fóra. Phone 27-7592. (O 15797) 8

COPACABANA. — Alugam-se luxuosos apartamentos, em modernissimo predio recem-construido, á Av. Rainha Elisabeth n. 220. Para vêr no local com o vigia. Informações: Edificio Carioca, 2º andar, sala 210. (O 16926) 8

LEME — Aluga-se em casa de um casal, 1 sala e um quarto pequeno, casa confortavel. Rua Salvador Corrêa n. 108, casa 23. (O 19551) 8

ALUGA-SE por 290$ bom apartamento com quatro peças, no Edificio Guarany, Av. Epitacio Pessoa n. 314. (O 19541) 8

SALAS e quartos. Alugam-se de frente, independentes, mobilados, com agua corrente e excellente pensão, a familias de tratamento. Preços 500$ para casaes e preços especiaes para familias numerosas. Figueiredo Magalhães, 141, esquina Toneleros. (O 15841) 8

Flamengo

ALUGAM-SE lindos aposentos de frente, com agua corrente, elevador e optima pensão. Preços modicos. R. do Flamengo, 2. (O 18908) 10

HOTEL ALHAMBRA — Fornece pensão a domicilio. Phone 2-5055. (O 20034) 10

ALUGA-SE boa sala com optima comida, casa de familia onde não falta agua, 7 minutos do centro, omnibus da Light na porta, 5 minutos da praia. Phone 25-5043. (O 20019) 10

ALUGAM-SE lindos aposentos com optima pensão em predio com grande parque. Preços modicos. Almirante Tamandaré n. 10. (O 18907) 10

MISSOURI HOTEL — Apartamentos e quartos, agua corrente, grande parque. Direcção estrangeira, pensão esmerada; Senador Vergueiro, 219. Flamengo. (O 10408) 10

Ipanema

ALUGA-SE a casinha I da rua Nascimento Silva, 92. Chaves por favor na casa I-A. Aluguel 233$000. Tratar rua Alfandega, 26, 8º andar, com A. Leite. (O 19560) 12

ALUGAM-SE ap. novos, Ed. Dourado, com 1 s. 2 q. copa, coz., banh. quarto e W. C. p. emp. por 485$ incl. taxas e de 1 s. 1 q. coz. ban. por 325$ incl. taxas, á rua Visconde de Pirajá, 571. (O 20008) 12

ALUGA-SE a casa da rua Teixeira de Mello n. 10, 2 s., 5 q., copa, garage e demais dependencias. Aluguel 680$ e 20$ de taxas. Tel. 27-4772. (O 17507) 12

APARTAMENTOS. Ipanema. Alugam-se, optimos, acabados de construir; Av. Epitacio Pessôa n. 658. Tratar á rua 1º de Março n. 17, 8º andar. (O 15545) 12

Rio Comprido

ALUGA-SE em casa de pequena familia a pessoas que trabalhem fóra, dois quartos confortaveis, á rua Barão Itapagipe n. 302, c. III. Tel. 28-4861. (O 15645) 22

QUARTO. Aluga-se em casa de familia a rapaz solteiro; rua Santa Alexandrina n. 260. (Rio Comprido). (O 19654) 22

São Christovão

ALUGA-SE por 300$000 e taxas predio para familia de tratamento, sito á rua Joaquim Tavora, 81 (antiga Alvaro), Villa Isabel. (O 15824) 24

Tijuca

ALUGA-SE em casa de casal uma sala independente, com ou sem moveis, para casal ou solteiro. Rua Conde de Bomfim n. 211, sobrado. Tel. 28-4901. (O 15849) 27

ALUGAM-SE quartos com agua corrente a partir de 255$000, na pensão Silva Lobo, á rua Maria e Barros n. 200. (O 15800) 27

ALTO da Bôa Vista. No melhor local, aluga-se até 20 de dezembro, magnifica casa, mobilada, com 4 quartos, etc., garage e jardim, aluguel 800$000; tratar tel. 26-0204. (O 19661) 27

Nictheroy

VILLA PEREIRA CARNEIRO, tem sempre boas casas para alugar. Trata-se com o Administrador á praça Azevedo Cruz, em Nictheroy. (O 17197) 83

THEREZOPOLIS

ALUGA-SE uma bonita casa completamente mobilada, com tres quartos e mais dependencias, todo conforto. Tambem vende-se um terreno com 3.500 metros quadrados, plantado e morada; preço modesto. Informações com Oswaldo, rua do Rosario n. 62, 1º andar, das 5 ás 6. Telephone 23-0806. (41317) 86

Venda e compra de predios e terrenos

AV. DELPHIM MOREIRA — Vende-se terreno fazendo esquina com Aristides Spinola, 10x30, Ourives, 51-1º. (O 19676) 91

AVENIDA MARACANÃ, esquina, lado da sombra, com 25 metros de frente em curva, 28:000$. Ourives, 51-1º. (O 19676) 91

BARÃO DE MESQUITA — Vende-se á rua Amaral, terreno não foreiro, nivelado de 9x38, por 15 contos. Verdadeira occasião. Ourives, 51, 1º andar. (O 19676) 91

COPACABANA — Vende-se o predio á rua Gomes Carneiro, 62, proximo á praça General Osorio, em leilão pelo Palladio, 29 de maio de 1936, ás 16 horas. (O 16877) 91

COMPRAM-SE directamente, dos senhores proprietarios, predios e terrenos bem localizados, assim como empresto dinheiro sobre os mesmos e adeanto dinheiro para regularizar os papeis. M. Sayer, "Jornal do Commercio", 3º, sala 322. (O 15839) 91

DIAS DA CRUZ, 159 — Vende-se grande terreno esquina da rua Oliveira, a 3 quadras apenas da estação, integral ou em lotes. Ourives, 51-1º. (O 19676) 91

IPANEMA — Vende-se á rua Alberto de Campos terreno de 10x20 a 2 passos da Lagoa. Ourives, 51-1º. (O 19676) 91

IPANEMA — Vende-se predio a 20 metros da praia, lado da sombra, moderno, construido em terreno de 10x30; preço 210 contos. M. Sayer, "Jornal do Commercio", 3º, sala 322. (O 15839) 91

PRAIA VERMELHA — Vende-se, á rua Ramon Franco, terreno de 12x20. Ourives, 51-1º. (O 19676) 91

PRAÇA BANDEIRA — Vende-se o predio com installações para padaria, á rua do Mattoso n. 48, em leilão pelo Palladio, dia 28 de maio de 1936, ás 5 horas da tarde. (O 16378) 91

VENDE-SE o solido predio á rua Barão do Bom Retiro n. 414, ant.º n. 440, com amplas accommodações, em leilão pelo Palladio, quinta-feira, 28 de maio de 1936, ás 16 horas, autorizado por alvará judicial. (O 18634) 91

VENDO PREDIOS E TERRENOS para renda ou moradia. Uruguayana, n. 95, sala 4. Figueiredo. (O 19401) 91

VENDE-SE a casa da rua do Uruguay n. 159 trata-se á rua da Alfandega 90, 1º andar.

(O 19650) 91

Empregos diversos

PRECISA-SE de um casal para zelar e limpar uma casa de apartamentos, devendo ser pessoas limpas, educadas e possuidoras de optimas referencias pessoaes. Apresentar-se á rua Buenos Aires ns. 116-12, com Edegar. Só interessam pessoas que já tenham trabalhado neste mistér. (O 15810) 65

Achados e perdidos

PERDEU-SE a cautela n. 26.772 da Agencia da Band. da Caixa Economica. (O 15880) 61

Advogados

RAUL dos Guimarães Bonjean, advogado com escriptorio á praça 15 de Novembro n. 20, 3º andar (Edif. da Bolsa), encarrega-se de promover o emprego do "Aperfeiçoamentos em juntas para cabos cheios de oleo", privilegiado pela patente brasileira n. 20.535, da Società Italiana Pirelli. (O 16889) 62

RAUL dos Guimarães Bonjean, advogado com escriptorio á praça 15 de Novembro n. 20, 3º andar (Edif. da Bolsa), encarrega-se de promover o emprego de "Junta de Alimentação", privilegiado pela Patente Brasileira numero 21.220, de propriedade da Società Italiana Pirelli. (O 16890) 62

RAUL dos Guimarães Bonjean, advogado com escriptorio á praça 15 de Novembro n. 20, 3º andar (Edif. da Bolsa), encarrega-se de promover o emprego do "Terminaes para cabos electricos de energia á alta tensão", privilegiado pela Patente Brasileira n. 20.467 de propriedade da Società Italiana Pirelli. (O 16891) 62

Animaes

VENDE-SE um lindo casal de cachorros Fox-Terrier legitimos, com 6 mezes por 120$000. Tratar na rua Sá Earp n. 881, Petropolis; com Mlle. Blanche. (O 19058) 63

OFFERECE-SE gratuitamente uma linda cachorrinha Fox-Terrier. Só se dá a pessoa idonea e que a possa tratar bem; rua Leopoldo, 31. Phone 48-5116. (O 19649) 63

Automoveis de occasião

SEDAN Ford 30 — Vende-se, motivo viagem; rua Guapeny, 58. Tijuca. (O 15812) 64

VENDE-SE uma "Chrysler Imperial" em perfeito estado; motivo de viagem, á rua do Nuncio, 54. Trata-se com o Pacheco. (O 20032) 64

Chiromantes

CARMEN — Chiromante e sciencias occultas; revela o segredo humano pela graphologia, psychologia experimental e trabalhos de transmissão de pensamento; lê toda a sina da pessoa pela chiromancia scientifica; consultas sobre qualquer sentido, particular e commercial. Tira-se horoscopos completos. Attendo todos os dias, das 10 ás 7 horas, menos aos domingos, rua S. José, 70, 1º. Tel. 22-7905. (O 15845) 69

MADAME THERE DESLYS

A mais famosa telepata elogiada pela imprensa carioca e mundial. Corrêa Dutra, 30, apart.º 11. Tel. 25-4455. (O 19133) 69

Dentistas e protheticos

Dr. BLATTER DENTISTA. Raios X PYORRHÉA
Dipl. Pennsylvania, U. S. A. T. 22-9050. Radiographia, 10$: Av. Rio Branco, 183 (O 39666) 70

Dentaduras de Resovin ou Hecolite, inquebraveis e com gengivas eguaes á côr dos tecidos bucaes. Dr. Silvino Mattos, Rua 7 n. 194. Tel. 22-1555. (O 15791) 72

Dr. Silvino Mattos — Laureado especialista em dentaduras parciaes de justaposição e duplas, bem como em pontes. Rua 7, 194. (O 15791) 72

Dinheiro

HYPOTHECAS — Empresto directamente aos srs. proprietarios, sobre predios e terrenos bem localizados, tambem compro os mesmos e adeanto dinheiro para regularizar os papeis. M. Sayer, "Jornal do Commercio", 3º, sala 322. (O 15840) 78

Diversos

ROLETA. Mathematico remette mediante a importancia de 5$ em sellos, systema infallivel para ganhar. Prof. O. White, Avenida Rio Branco, 185. (O 18892) 74

UMA senhora edosa, viuva, deseja um aposento com pensão em casa de uma familia séria, não serve em suburbios, mediante cento e cincoenta mil réis mensaes. Resposta a este jornal, carta a M. R. V. (O 18869) 74

SEXOFOR. Funcções viris asseguradas aos nervosos, timidos e fracos de todas as edades e fórmas de impotencia, por novo apparelho scientifico aperfeiçoado, Madame Riché, Rua Andrade Pertence n. 20. Phone 25-2223. (O 19871) 74

GYSA o unico PREVENTIVO - ADSTRINGENTE e antiseptico perfumado para hygiene da MULHER que destróe todos os germens. Vidro 6$000. (O 16702) 74

DANSAS MODERNAS leccionadas por senhoritas. Aulas particulares. Telephone 26-7982. (O 15827) 74

ENCERADOR — Calafate. José Francisco, com pessoal de confiança attende em qualquer bairro. Recado 24-2984 rua Senador Pompeu, 246. Residencia: rua 9, n. 143, Marechal Hermes. (O 19868) 74

Ouro e joias

JOIAS De ouro, cautelas e brilhantes, pagamos o maximo, não vendam sem vêr a nossa offerta, Rua dos Andradas, 22 junto ao largo S. Francisco. (O 15834) 76

OURO EM JOIAS até 23$ a gramma cautelas, prata, brilhantes especule as offertas das outras casas e venda na Joalheria Gomes que cobrirá qualquer offerta. RUA CARIOCA, 37. (O 15836) 76

BRILHANTES

Não ha limites para preços. Paga-se o seu justo valor. Joalheria São Jorge rua Uruguayana 21. (O 19662) 76

JOIAS DE OURO, preço do Banco, Brilhantes e cautelas, é quem melhor paga. Concertos garantidos de joias e relogios JOALHERIA S. JORGE, Uruguayana, 31. Telephone: 22-1552 (O 19662) 76

OURO E BRILHANTES

Ouro em joias até 23$ a gramma, brilhantes até 12:000$ o kilate compra-se a trav. Ouvidor n. 8. (O 19666) 76

OURO em joias até 23$ a gr. Brilhantes até 8:000$ o kilate. Maiores offertas, melhores preços, á Joalheria São Sebastião, Rua do Rosario, 162, (loja). (O 19667) 76

A JOALHERIA VALENTIM, compra, vende, troca, faz e concerta joias e relogios com seriedade; rua Gonçalves Dias, 37, phone 23-0894. (O 16006) 76

OURO VELHO
PARA O
Banco do Brasil
Comprador autorizado
Paga no preço do Banco do Brasil
86, RUA S. JOSE' N. 86
Esq. da rua Rodrigo Silva
(O 19240) 76

EMPRESTIMOS
SOBRE
JOIAS
Casa Gonthier
45, Luiz de Camões, 47 e
195, Sete de Setembro, 195
(38655)

Machinas diversas

COPIAS A' MACHINA. Ao mimeog. 50 exemplares, 8$; 100, 12$; 200, 18$. Reproducção limpa. 7 Setembro, 107. Escola Urania. (O 19038) 78

Modas e bordados

ALTA costura e lições de côrte, meth. de Paris. Chapéos, flores; Pereira da Silva, 96, c. 3. (O 19645) 81

ALTA COSTURA. Aproveite os preços especiaes de Mme. Macedo & Hayddée, para confecções elegantes; rua Gonçalves Dias, 67, 1º andar, sala 14. Tel. 22-5356. (O 16677) 81

Moveis novos e usados

SALAS de jantar de imbuya e peroba em estylos modernos, com cadeiras estofadas e mesa pé de columna, construcção solida e garantida. Vendem-se novas desde 500$000, á rua Frei Caneca n.º 9.

(O 19553) 83

COMPRAM-SE moveis avulsos e casas completas, paga-se bem e liquida-se rapido. Tel. 22-3112. (O 15837) 83

VENDEM-SE, motivo de viagem, sala jantar colonial e grupo estofado. Rua Guapeny, 58, Tijuca. (O 15813) 83

COMPRAM-SE moveis, pianos, crystaes, louças, casas mobiliadas, antiguidades. Paga-se bem, tel. 25-1693. (O 16018) 83

DORMITORIO e sala de jantar, folheado a imbuya no valor de 8 contos cada, vendem-se juntos ou separados a 1:500$. Trata-se de mobilias finissimas ultra-modernas com muito pouco uso; á rua Riachuelo, 418. Urgente. (O 16935) 83

COMPRA-SE moveis, pianos, crystaes, etc, ou mobiliario completo de casas ou escriptorios. Casa André, tel. 24-6332. (O 16928) 83

COMPRAMOS — Moveis, pianos, crystaes, tapetes ou mobiliarios completos, machinas de costura e tudo que represente valor. Tel. 20-3128. Paga-se bem. (O 16866) 83

Parteiras e enfermeiras

MME. DE MESTRE — Parteira pelas Faculdades de Medicina da Austria e Rio, trinta annos de pratica de Maternidade. Attendo á rua S. José, 81; telephone 42-0700. Consultas gratis. (O 19665) 84

A SENHORA

Está triste! As suas regras são dolorosas e irregulares, tome CAPSULAS SEVENKRAUT (Apiol, Sabina, Arruda), que ficará bôa. Tubo, 9$000 — A' venda na Drogaria Huber — R. 7 Setembro, 61. (O 16417) 84

Professores

INGLEZ — Incredivelmente rapido, por methodo exclusivo e extraordinariamente original, que habilita aos rapidos discursos, conferencias logicas, philosophicas e diplomaticas; para as pessoas nas altas posições. Mr. E. B. Bright — Cattete, 8. Phone 25-1853. (O 19080) 87

MOÇA franceza ensina seu idioma por processo facil, a senhoras e creanças, mesmo a principiantes. Mme. Renée, telephone 22-6020. (O 19675) 87

INGLEZ — Moça ingleza ensina senhoras e creanças. Aulas praticas e theoricas. Tel. 27-4799. (O 15818) 87

DAME FRANÇAISE — Enseigne son idiome avec methode facile et rapide. S'adresser phone 27-3613. (O 15803) 87

LIÇÕES DE HESPANHOL, inglez e piano. Pereira Silva, 96, c. 3 — 25-3837. (O 19644) 87

CONCURSOS — Port., francez, inglez, arith., algebra, geographia e dactylographia por 60$. 7 Set.º 107, Escola Urania. (O 19634) 87

PIANO — Professor diplomado pelo Instituto Nacional de Musica, lecciona esta materia em sua residencia e a domicilio. Preço modico. Rua General Rocca, 46-A. Tel. 48-3238. (O 18696) 87

PROF. ALLEMÃ — Especialista para creanças, ensina seu idioma, pratica e theoricamente. Tel. 27-0018. (O 15672) 87

CURSO Admissão sob fiscalização Federal por 35$000. 7 Setembro, 107. Escola Urania. (O 19635) 87

DACTYLOGRAPHIA em Regal, Remington e Underwood, 10$, 3 vezes, diariamente 20$, aos matriculados em maio. 7 Set.º 107, Escola Urania. (O 19636) 87

GYMNASTICA para creanças e adultos em cursos e aulas particulares, pelo prof. dipl. na Allemanha. Telephone 27-0918. (O 15673) 87

Vendas diversas

COMPRAMOS moveis de escriptorio, machinas de escrever, cofres, registradoras, etc., á rua Theophilo Ottoni n. 113-A; tel. 24-4548. (O 18340) 89

VENDEM-SE cofres, archivos de aço, moveis de escriptorio e machinas de escrever, por preço de liquidação, á rua dos Ourives, 119. (O 18549) 89

VENDE-SE lindo filhote de Pekinez, marron-preto, Av. Atlantica, 990 — 27-6400. (O 20024) 80

Venda e compra de casas commerciaes

VENDEM-SE 2 lotes de terreno, juntos ou separados, de 12 metros de frente cada um, na rua Alegria, junto ao predio da esquina da rua S. Luis de Gonzaga, estrada Rio-Petropolis, sem intermediario. Tel. 27-7177, das 8 ás 11 da manhã. (O 20006) 90

Manicure

MANICURE Française — Mme. Ivonne — 8, rua Benjamin Constant n. 8, Gloria. Teleph. 42-2176. (O 11937) 93

CALLISTA PEDICURE — Madame Léa — Rua Candido Mendes, 35, Gloria. Phone 42-1338. (O 10858) 93

...abo	—	10.00
Para entrega em julho	—	10.01
Para entrega em agosto	—	10.00
Mercado	—	Calmo
Disponivel — Typo "Barletta", para o Brasil	—	10.00
CHICAGO — Preço por bushel:		
Para entrega em maio.	85.37	85.12
Para entrega em julho	85.50	85.25

CARNES VERDES

MATADOURO DE MENDES

Foram abatidos hontem: Bois, 205; vitellos, 60; suinos, 26.

Foram rejeitados: Bois, 4 1|2; vitellos, 2; suinos, 2.

Foram para D. Clara: Bois, 20.

Vigoraram os seguintes preços: Bois, 1$120; vitellos, 1$400; suinos, 3$100.

MATADOURO DE SANTA CRUZ

Foram abatidos hontem: Bois, 287; vitellos, 43; suinos, 8; ovinos, 1.

Foram rejeitados: Bois, 1 1|2; vitellos, 1|2.

Vigoraram os seguintes preços: Bois, 1$120; vitellos, 1$300; suinos, 3$100; ovinos, 2$500.

MATADOURO DE NOVA IGUASSU'

Parte da matança destinada ao consumo do Districto Federal: Bois, 123, 1|2 e 3|8; vitellos, 36 2|4; suinos, 2.

Vigoraram os seguintes preços: Bois, 1$120; vitellos, 1$300; suinos, 3$000.

MATADOURO DA PENHA

Vigoraram os seguintes preços: Bois, 1$050; vitellos, 1$400; suinos, 3$100.

MOVIMENTO DO PORTO

ENTRADAS DE HONTEM

De Liverpool e escalas, vapor inglez "Bonheur".
De Ponta d'Areia e escalas, vapor nacional "Araguá".
De Paranaguá e escalas, motor nacional "Tahú".
De Zonguldak e escalas, vapor grego "Aeas".
De Londres e escalas, vapor inglez "Siris".
De Cabedello e escalas, vapor nacional "Araraquara".
De Genova e escalas, vapor italiano "Augustus".
De Belem e escalas, vapor nacional "Itapagé".
De Iguape e escalas, vapor nacional "Itaipava".
De Hamburgo e escalas, vapor allemão "Antonio Delfino".
De Cabo Frio, motor nacional "Coral".

SAIDAS DE HONTEM

Para Buenos Aires e escalas, vapor hollandez "Eemland".
Para Montevidéo e escalas, vapor yugoslavo "Labud".
Para Cabo Frio, motor nacional "Eva".
Para Cabo Frio, motor nacional "Perynas".
Para Cabo Frio, hiate nacional "Vencedor".
Para Republica Argentina e escalas, vapor inglez "Dacre Castle".
Para Cabedello e escalas, vapor nacional "Itapura".
Para Porto Alegre e escalas, vapor nacional "Itaquera".
Para Victoria, vapor nacional "Ipanema".
Para Cabedello e escalas, vapor nacional "Arara".
Para Buenos Aires e escalas, vapor sueco "Uruguayo".
Para Buenos Aires e escalas, vapor inglez "Balfe".
Para Buenos Aires e escalas, vapor italiano "Augustus".
Para Cabo Frio, motor nacional "Coral".

CAES DO PORTO

Navios e pequenas embarcações atracadas no caes do porto do Rio de Janeiro, hontem, ás 10 horas da manhã:

Armazem 1 — Chata nacional do s/s "H. Chieftain" — Descarga.
Armazem 2 — Vapor sueco "Uruguay" — Descarga.
Armazem 3 — Vapor hollandez "Demland" — Descarga.
Armazem 4 — Vapor inglez "Siris" — C. geral.
Armazens 5-6 — Vapor argentino "Norte" — Descarga de trigo.
Armazem 6 — Vapor nacional "Campos Salles" — C. geral.
Armazem 7 — Vapor allemão "Berengar" — C. geral.
Armazem 8 — Vapor inglez "Balfe" — Descarga.
Armazem 8-9 — Falúa nacional "Mobo Inglez" — Carga.
Armazem 9 — Hiate nacional "Coral" — Descarga de sal.
Armazem 10 — Vapor nacional "Bonner" — Descarga.
Armazem 14 — Vapor nacional "Aratad" — Cabotagem.
Armazem 16 — Vapor nacional "Camaragibe" — Cabotagem.
Armazem 17 — Hiate nacional "Angola" — Cabotagem.
Armazem 17 — Hiate nacional "Perynas" — Cabotagem.
Armazem 15 — Hiate nacional "Lua" — Cabotagem.
Armazem 18 — Hiate nacional "Eva" — Cabotagem.
Armazem 18 — Vapor nacional "Ipanema" — Cabotagem.
Armazem 18 — Vapor nacional "Arary" — Cabotagem.
Prolongamento — Vapor inglez "Clearton" — Carg. de minerio.
Prolongamento — Vapor grego "Nicolas Pateras" — Descarga de carvão.
Prolongamento — Vapor grego "Alexandro" — Descarga de carvão.

Medicos e Pharmaceuticos

GONORRHÉA nova ou antiga, ou qualquer corrimento no homem e na mulher. Cura radical e rapida com injecções hypodermicas.
DR. JORGE A. FRANCO — Chefe de Laboratorio do Inst. Oswaldo Cruz, 67 Assembléa, 1.º andar de 2 ás 5. Tel: 22-3112
(O 17109) 80

HEMORROIDAS BLENORRAGIA
Cura radical sem operação. — Ourives 5, 3.º S. 1 — 3 ás 6
DR. PEDRO MAGALHÃES
CIRURG. - SENH. V. URINARIAS
(O 16467) 80

GONOFIM E' o remedio indicado contra a GONORRHEA aguda ou chronica. Drogarias: GRANADO — PACHECO e SUL AMERICANA. (O 16894) 80

PARA O TRATAMENTO — DE —
TUMORES
E DO —
CANCER
O DR. VON DOELLINGER DA GRAÇA
possue
RADIUM
certificado pelos Institutos Curie (Paris, e de Radium (Nova York) — Applica no domicilio — com indicação propria ou do medico do doente.
O preço está ao alcance de todas as classes e regula-se em tudo pela tabella dos nossos Institutos de Radium.
ASSEMBLÉA, 98
(Edif. Kanitz)
Chamar — Tel. 27-3318
(O 19427) 80

DR. EUSTACHIO COELHO
CLINICA HOMŒOPATHICA
RUA DA CARIOCA, 33, 1.º
De 4 ás 6 hs. — Tel. 22-2940
(O 16455) 80

CLINICA DE SENHORAS do Dr. Adolpho Bruno
Opera tumores do utero e dos seios e trata, suspensões, atrazos, enjôos da gravidez, hemorrhagias, catarrhos, corrimentos, colicas uterinas e perturbações da MENSTRUAÇÃO
Cons.: Edificio Carioca (Largo da Carioca, 1-5) 3º andar, apart.º 307, das 13 ás 18 hs. Phone: 42-1052.
(O 16089) 80

VIAS URINARIAS
Dr. Julio de Macedo
Molestias venereas no homem e na mulher — Impotencia — R. CARIOCA, 54-A — 8 ás 11 e 13 ás 18.
(40261) 80

DR. JERONYMO GUIMARÃES
Partos, Dças. Snras., Operações, Copacabana, 771. Tel. 27-0664. Cons. Quitanda, 47, 1º, Salas 12 e 14. 2ªs., 4ªs. e 6ªs — 3 ás 6 — Tel. 23.5587.
(O 18126) 80

INSTITUTO ORTHOPEDICO DO RIO DE JANEIRO
DR. PAULO ZANDER (COM 23 ANNOS DE PRATICA NA ALLEMANHA).
Tratamento cirurgico e mecanico das malformações, molestias dos ossos, articulações, paralysias, etc. Mecanoterapia das fracturas. Officinas para apparelhos orthopedicos, pernas e braços artificiaes. Avenida Rio Branco n. 243 - 2.º — Tel.: 22-0328, em frente ao Cinema Gloria.
(39424) 80

DR. BRANDINO CORRÊA
Molestias do apparelho Genito-Urinario no homem e na mulher. OPERAÇÕES — Utero, ovarios, hernias, appendicite, prostata, rins, bexiga, etc. Cura rapida, por processos modernos, sem dôr da
GONORRHÉA
e suas complicações, prostatites, orchites, cystites, estreitamentos, etc. Diathermia. Darsonvalização. Rua Republica do Peru' n. 23, sobrado das 7 ás 8 e das 14 ás 18 horas. Domingos e feriados, das 7 ás 9 horas. (O 16162) 80

CLINICA DE SENHORAS DO DR. CESAR ESTEVES
Falta de regras, colicas, enjôos da gravidez, hemorrhagias, suspensão, atrazos, frieza e demais perturbações ovarianas; tratamento opotherapico sem operação e sem dôr. Rep. do Perú, 115. T. 22-0862, de 1 ás 3 hs.
(O 16087) 80

GONORRHÉA
e complicações (homem e mulher)
Estreitamento da Uretra
IMPOTENCIA
Tratamento rapido e moderno
DR. ALVARO MOUTINHO
Buenos Aires, 77-4º — 2 ás 7
(41715)

DR. DUARTE NUNES v.as urinarias — BLENORRHAGIA e SUAS COMPLICAÇÕES — HEMORRHOIDAS E DOENÇAS ANO-RECTAES — S. Pedro, 61. Das 8 ás 18 horas (38680) 80

SINTA-SE BEM
Tomando, após ás refeições uma dóse de
MAGNESIA PHOSPHATADA
(O 16591) 81

Tuberculose DOENÇAS INTERNAS
Apparelho respiratorio
DR. PEDRO DE CASTRO
R. Miguel Couto, 5-3º andar. De 3 ás 5 horas — Tel. 22-9750
(O 19656) 80

Srs. Medicos — Aluga-se consultorio com todos os requisitos por 150$ mensaes, á rua 7 de 7bro, 194, sob. (O 15792) 80

GERDAU
A afamada marca de
CADEIRAS
Typo austriaco
Agencia:
DEPOSITO GERDAU
Rua Buenos Aires n. 323. — RIO. — Tel.: 24-1743.
(30642)

PARA A ARTE DENTARIA
EMPREGUE SOLDA RAMALHO E' SUPERIOR
Em todas as casas de artigos dentarios (38675)

Bolsas, Cintos e Luvas?
Só na fabrica, Ouvidor, 144 e Uruguayana, 14. Recebe-se encommendas e concertos
(40262)

Pequenos apartamentos
Em predio recentemente construido, com dois elevadores. Serviço de agua quente, preços modicos. Edificio Anglia, rua Senador Dantas 56. (O 16025)

Acido urico dos pés e coceiras nocturnas Cura radical em poucos dias. Consultas diarias ás 16 horas Dr Fraga: á rua Sete Setembro, 94. 6º and., sala 1. Tel. 22-0065. (O 15227)

Dormitorio de alto luxo
Vende-se um finissimo ultra-moderno folheado a imbuya, com espelhos internos, dobradiças inteiriças, poltronas estofadas, etc. Custou ha pouco, 5 contos — por 3 contos; á rua Riachuelo 418. (O 18876)

Machina de escrever
E registradoras, concertam-se compram-se e vendem-se. Officina de primeira ordem. Orçamentos gratis. Telephones 23-0667. Rua General Camara n. 165. (O 15575)

AUTOMOVEL
Vende-se um, economico, Packard 6 cylindros, double phaeton, em uso e bom funccionamento; preço 5 contos informações com A. Curado, rua Alfandega 81, armazem. (O 19592)

Auxiliar de escriptorio
Importante organização offerece logar para joven com perfeitos conhecimentos de contabilidade e serviços de escriptorio em geral. Carta com detalhes completos para a caixa n. 39, deste jornal. (O 19539)

MADEIRAS
Preços para liquidação do grande "stock", á rua Barão de Iguatemy, 60, esquina da travessa Maria e Barros — Praça da Bandeira (Mattoso) Tacos 1.ª desde 6$500 M2; ripas Peroba desde $200. M. l. caibros Lei desde $800 M. l.; pranchões Cedro desde 350$ M.3; pranchões Imbuya desde 350$ M.3; pranchões Canella; soalho frisos Peroba desde 10$ M.2; fôrro taboas e frisos desde 4$000 taboado Paraná desde $450 Pé2. Vendas exclusivamente a dinheiro. (O 11813)

CAMIONETES "GOLIATH"
750 ks. de capacidade ——— 16 km. com 1 litro

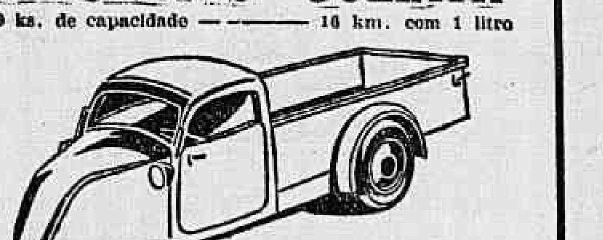

PROCURA-SE DISTRIBUIDOR
Entregadora Ltda. — Tymbiras, 257 — S. Paulo
Importadores dos productos de
HANSA — LLOYD V. GOLIATH — WERKE — Bremen
(41568)

QUER GANHAR SEMPRE NA LOTERIA?

A ASTROLOGIA offerece-lhe hoje a RIQUEZA. Aproveite-a sem demora e conseguirá FORTUNA e FELICIDADE. Orientando-me pela data de nascimento de cada pessoa, descobrirei o modo seguro que com minha experiencia todos podem ganhar na loteria sem perder uma só vez. Mande seu endereço e 600 réis em sellos, para enviar-lhe GRATIS "O SEGREDO DA FORTUNA". - Milhares de attestados provam as minhas palavras. — Meu endereço: Prof. PANCHANG TONG. Gral. Mitre 2241 - Rosario (S. Fé) - (Rep. Argentina)
(39660)

FIGADO E PRISÃO DE VENTRE
Aos que soffrerem do figado e prisão de ventre medico especialista enviará gratis tratamento seguro. Cartas á Caixa Postal 876 — S. Paulo. (39646)

LUSTRES MODERNOS
De vidro, bronze e madeira; bacias, pendentes, abat-jours, etc.; ferros de engommar, fogareiros e demais artigos de electricidade pelos menores preços. Rua do Rosario, 141. (O 19651)

MOÇA INTELLIGENTE
Procura-se uma, para serviço de factura, que seja boa dactylographa e que tenha boa letra. Offertas do proprio punho, indicando ordenado desejado e referencias, á Agencia Will, Rua da Alfandega, 60, sob. o chiffre J. O. 721. (41320)

TOSSE? Use BRONCHIGIA
Preparado que ha 40 annos vem produzindo effeitos milagrosos
A' venda nas principaes pharmacias e drogarias
Fabricante Adolpho Vasconcellos — Antiga pharmacia
RUA DA QUITANDA, 27
(41568)

CHEGARAM
PIANOS NOVOS BECHSTEIN
a 20 mezes. — Grande stock. Unico agente
A. MATHIAS-Av. Rio Branco, 123 (O 18534)

LIMOUSINES
Vende-se facilitando pagamento Nash de 5 e Stutz 7 logares optimo estado. Ver e tratar rua Conde Bomfim, 866. (O 18925)

ALLEMÃO
Aprende sem sair de casa. Com lições com amplos exercicios que serão corrigidos e annotados. Peçam prospectos do "Curso de Allemão por Correspondencia" á rua Julio de Castilhos numero 57, apart. 7, e rua 13 de Maio, 33|35, sala 402. (O 15698)

RADIOS
PHILCO — PHILIPS e PILOT
Por preços baratissimos. Em pequenas prestações á longo prazo. Assembléa, 106. Tel. 22-1224. (O 16451)

LEITERIA
Aluga-se uma installada de novo, com todo mobiliario e pertences, ou vendem-se os moveis e utensilios, fazendo-se o contrato, na rua Machado Coelho, 39. Para ver e tratar no mesmo edificio, apartamento n. 5, das 8 ás 9 horas. (O 18918)

CÃES POLICIAES
Vendem-se á rua Aguiar 50, Tijuca. (O 18919)

Dormitorio para casal
Dez peças de imbuya, em perfeito estado. Custou 3:500$ vende-se por 900$ — Tel. 27-1004. (O 18944)

APARTAMENTO
Alugam-se separadamente ou não dois quartos independentes, acabados de construir, em casa particular. Banheiro quente e frio. Garage. Prefere-se pessoa que trabalhe fóra. Tijuca. Informações 48-4321. (O 15679)

CUIDADO COM OS COLCHÕES
Luiz Pinto Habil profissional encarrega-se de fabricar colchões por atacado e a varejo e como tambem de reformas; completo sortimento de camas patentes; á rua Frei-caneca, 44, tel. 42-1809. (O 19631)

Sua machina de costura tem defeito?
O Mello concerta a domicilio tambem colloca mesas novas. T. 48-0893. (O 16901)

DETECTIVE — LIMA
Investigações privadas com sigillo absoluto, para noivos, casaes, etc. etc. SR. LIMA, rua da Carioca 10, 1º, sala 4. Tel. 22-8139. Pagamento ao terminar. Ex-director de 2 asylos. (O 15543)

Arcos e arame velhos
Compram-se qualquer quantidade á rua Sant'Anna, 157. Tel. 24-6355. (O 16627)

Laranjeiras - Terreno
Vendo dois optimos lotes bem situados sendo um por 28 contos. Rua do Rosario, 104, 3º sala 3 das 2 1|2 ás 5 horas. (O 15830)

Dactylographia gratis
A Casa Edison fundará muito breve, o "Curso Pratico Commercial "Royal", que terá por base o ensino da dactylographia.
Todos os alumnos que se matricularem no "Curso" a partir de hoje, terão ensino de dactylographia gratuito até o dia 30 de junho p. futuro.
Tratar diariamente com d. Edith, á praça da Republica 42, 2º andar, de 9 ás 12 e de 14 ás 17 horas. (O 19485)

TRATAMENTO TUBERCULOSE
Pela superalimentação realiza o "Gastrion" que dando apetite superalimenta e fortalece. (O 18107)

ALBUMINOL
Especifico albuminurias e dissolvente maximo acido urico. (O 18107)

SOCIO
Precisa-se para desenvolvimento de industria e commercio acreditado, com 150 contos. Dão-se as melhores informações — Resposta a este jornal a caixa 41. (O 15843)

Serviço -- SECRETO
Evite um máo casamento ou tire suas duvidas consultando o detective LIMA tel. 22-8139, rua da Carioca 10, 1º sala 4. Rigoroso sigillo. (Ex-director de 2 asylos). Pagamento ao terminar. (O 15843)

BUREAUX DE LUXO
Vende-se um finissimo, folheado a imbuya escolhida, modelo magnifico para escriptorio particular, custou ha 2 mezes 1:200$ por 600$ rua Riachuelo 418. (O 19671)

Vaccinação contra a raiva
Dos animaes domesticos, chame pelo telephone 42-1762. (O 15848)

MISTURE E MANDE

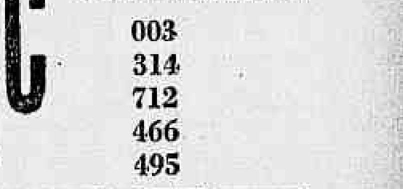

251 - 13 709 - 3
588 - 22 434 - 9

RECEITAS DEVOLVIDAS
Foram devolvidas hontem as receitas ns.: 2876 — 578 — 459 — 8157 — 7519 — 7126 — 7600.

CONSTANTINO
003
314
712
466
495

---

18) FOLHETIM DO "CORREIO DA MANHÃ"

MME. DES LILLES

LUA DE MEL

outros chorem ao ouvil-a... Ah, "nous voilá"! Ali certamente é a hospedaria. Parece que não somos os unicos a jantar aqui. O lindo dia trouxe mais berlinenses para cá.

E mostrou algumas carruagens paradas a um lado da casa. Chegando perto, ficou visivelmente embaraçado, vendo, numa das janellas abertas, uma joven muito morena, de olhos pretos e atrevidos que curiosamente observava os cavalleiros.

Saltou do cavallo e ajudou Alma a apear-se.

Quando tornou a voltar-se para a casa, a bella cabeça da mulher desapparecera, mas os cavalleiros já a tinham visto.

— Oh, que deliciosa creatura! — disse Heloisa admirada. — Viste-a Francis? Quem será?

Max cujo semblante alegre tinha-se entristecido respondeu em logar da condessa:

— E' uma artista de theatro de quarta ou quinta ordem, — e desdenhoso: — não é pessoa que mereça a tua attenção.

— Oh, vejam o aristocrata — riu-se Heloisa. — Não sabia que fosses tão orgulhoso Max!

Por sorte a attenção de Heloisa foi despertada por outra.

Emir não se deixava conduzir pelo palafreneiro; estava indomavel e dava couces. Heloisa achava-o encantador.

— Tem caracter! — exclamou radiante de prazer. — Por nada no mundo se deixaria levar á cavallariça sem primeiro ganhar o costumeiro torrãozinho de assucar. Depressa o assucar!

O palafreneiro correu para dentro e Heloisa mesma segurou as redeas. Passou a mão acariciando o pescoço do esbelto animal seu favorito.

Subitamente a mão forte de um homem tomou-lhe as redeas.

— Afaste-se senhorita! — supplicou o conde Clonn:

Não se moveu: Emir enfurecia-se cada vez mais, dando couces a torto e a direito. Clonn tirou-lhe a mão da rédea e levou o indomito animal a alguns passos para frente.

No mesmo instante chegou o palafreneiro com o assucar.

Com um sorriso ironico nos labios a moça chegou-se para junto do cavallo que logo se tornou manso á vista do assucar na mão de sua linda dona.

— Ganhou agora a medalha de salvação, sr. conde — disse gracejando; — como passou o formidavel perigo, queira permittir...

Clonn deu um passo para trás:

— Perdôe-me. Emir podia feril-a.

Uma das peores qualidades de Heloisa era a arrogancia que não sabia dominar.

O procedimento de Slonn tinha offendido o seu orgulho. Quem mandou duvidar de sua coragem e tratal-a como uma creança? Não podia supportar uma coisa dessas.

— Foi um receio inutil — disse ironicamente. Depois, batendo no pescoço do animal accrescentou maliciosa: — Não é verdade Emir? não precisamos de ninguem entre nós. Agora vá, meu velho. — E o cavallo deixou-se conduzir docilmente emquanto ella o fitava satisfeita.

— Desculpe — disse elle — julguei que estivesse ameaçada de um perigo, e assim esqueci por um momento quão odiosa lhe é a minha presença... Mas não acontecerá mais isso.

A expressão soffredora que se notava em seu rosto fez com que Heloisa comprehendesse a injustiça que praticara; sua consciencia accusava-a poderosamente e desejava pedir-lhe desculpas se não fôra esse indomavel orgulho que não lhe deixava vir aos labios palavras de conciliação.

Assim, contentou-se em sorrir sacudindo os hombros e passou deante delle para entrar na casa onde já estavam os outros.

Max esperava-a na porta e levou-a para o salão.

Do outro lado do vestibulo soavam risos e tinir de copos; uma voz de tenor cantava uma aria de D. João.

No grupo dos artistas, lá dentro, havia muito mais alegria do que no circulo social do grande salão.

A partida que tinha começado tão divertida parecia terminar bastante desanimada.

Todos tinham perdido a boa disposição e como succede frequentemente, só alguns convivas conservavam bom humor. Entre elles Alma e o capitão Rosenberg: a primeira, porque a sua intriga tivera bom exito e conseguira ter a seu lado o conde Clonn; o segundo porque imaginara ruim o jantar, e este mostrou-se digno de um rei.

O vinho tambem nada deixou a desejar. Estava finda a refeição; emquanto serviam o café, os animaes foram retirados das cavalariças, pois Max insistia em partir logo. Receava a mudança do tempo, affirmando que se não andassem depressa a chuva os surprehenderia no caminho.

— Precisamos tomar em consideração as damas — accrescentou elle. — Quanto mais depressa partirmos será melhor.

E fitou o cunhado como que o advertindo. Verdadeiramente não estava alegre e não se dava ao trabalho de occultal-o.

Francis tinha deixado o salão antes dos outros; parou á porta e olhava do lado de fóra a paizagem sem sol. No céo já appareciam nuvens negras impellidas por um vento cortante de leste.

Clonn e Solingen acabavam de chegar para junto da condessa, quando, junto da porta pela janella aberta uma voz alegre de homem disse:

— Pobre Arianne abandonada! A sra. espera o seu Baco?

A resposta foi dada em dialeto viennense.

— Não fale tão alto! Se elle não estivesse de serviço havia de gostar mais de divertir-se comnosco. Seu cunhado, o Drake está junto, é por isso.

Não ouviram mais o final da phrase. A condessa tinha-se virado e conversava entrando para a casa; nenhum traço do rosto se lhe mudara; dir-se-ia que não ouvira as palavras do comediante.

Gerard chegou-se, depois, com galanteria para junto della, afim de a auxiliar a subir para a sella, mas Francis fez que não enxergava a mão que se lhe estendia e pondo levemente a sua no braço do palafreneiro, saltou para cima do cavallo.

Todos viram o gesto, inclusive os artistas que estavam á janella; o conde pensou, mesmo, ter ouvido risos suffocados partirem daquelle lado.

Ficou vermelho de colera; seu rancor augmentou ainda mais quando viu a expressão zombeteira do rosto de Max.

Entraram no bosque. Heloisa e Rosenberg tomaram a deanteira e desandaram a correr desabaladamente, embora, ás vezes, as raizes das arvores exigissem cautelas para os cavallos e cavalheiros.

Naquelles caminhos estreitos podiam, quando muito, galopar duas pessoas uma ao lado da outra.

Solingen ficou perto de Francis. Logo atrás, cavalgavam Alma e o conde Gerard.

O barão estava num estado de extremo nervosismo.

Ia deixar a amada entregue a taes pessoas? Sim, ficaria exposta ás offensas e não tinha o direito de protegel-a!

Sentia estremecerem-se-lhe todos os seus nervos. Por nada no mundo poderia conversar com Francis indifferentemente.

Cavalgavam juntos em silencio; o vento passava sobre elles uivando. Grupos de gamos passaram-lhes á frente, os dois precisaram manter-se firmes nos arreios, pois, os animaes espantaram-se parando subitamente.

Solingen procurava não pérder de vista sua graciosa companheira.

Eu seus olhos havia uma pergunta muda: "como poderei supportar tanto tempo a sua ausencia?"

Heloisa e Rosenberg galopando adeante tinham parado, na outra banda da floresta, para se reunirem aos outros.

A corrida fizera bem á moça. Parecia que o vento lhe tivesse varrido do pensamento todas as idéas tristes. Estava corada, alegre e bem disposta.

Alma levou o cavallo para perto de Clonn e disse-lhe de leve:

— Os recem-noivos.

— Assim parece — respondeu o official com um movimento de cabeça.

Alma ficou encantada com a indifferença que elle demonstrava por essa nova.

— Eu por mim não tenho duvida — continuou ella. — Minha priminha não deixa hoje o capitão nem por um instante e é mais do que certo que está resolvida a tornar-se senhora Rosenberg.

O conde fez, machinalmente, um gesto, como se fosse da mesma opinião e em seguida ageitou-se melhor na sella, seguindo apressado os outros que já esperavam perto da margem.

O rio deslocava para ali grandes pedaços de gelo; o vento cortava, uivando, os rostos dos cavalheiros; na agua reflectia-se uma luz descorada e do outro lado da margem viam-se choupanas e herdades com suas extensas planicies.

O bosque que acabavam de deixar estendia-se para além, sombrio, como que occultando um triste segredo.

O sol já no occaso lançava uns tristes raios que rompiam a massa das nuvens. Alguns minutos depois desapparecia por completo.

— Oh, como é triste! — exclamou Heloisa afastando o cavallo. — Vamos, vamos para Berlim. Anceio por vida e ruido!

Dali a pouco, apresentou-se aos cavalheiros um obstaculo sob a fórma de uma estreita barroca.

— E agora? — perguntou Heloisa.

— Precisamos tomar por desvios — declarou Rosenberg. —

Continúa

PALACIO

Telephone: 24 - 19 - 20

Complemento: 2; 4; 6; 8 e 10 horas
Uma noite na Opera: 2.25; 4.25; 6.25; 8.25 e 10.25

A METRO GOLDWYN MAYER
apresenta

Os Irmãos Marx

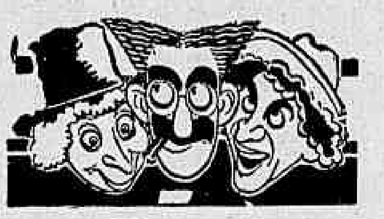

— EM —

Uma noite na Opera

(NIGHT AT THE OPERA)

com Kitty Carlisle - Allan Jones

UMA OPERA DE GARGALHADAS! Gosta de opera? Não gosta? De qualquer modo gostará deste espectaculo de riso e musica!

METROTONE NEWS
Cine Maluco n. 3 — Novidade.
Complemento Nacional da D. F. B.

ODEON

Telephone: 24 - 40 - 33

Complemento: 2.00; 3.40; 5.20; 7.00; 8.40 e 10.20
Noivado na Guerra: 2.20; 4.00; 5.40; 7.20; 9.00 e 10.40

A PARAMOUNT PICTURES
apresenta

NOIVADO NA GUERRA

(SO RED THE ROSE)

com

Margaret Sullavan

RANDOLPH SCOTT — WALTER CUNNOLLY

Direcção de KING VIDOR

ALBUM DE AVENTURAS — Desenho do MARINHEIRO — POPEYE.
PARAMOUNT NEWS.
Complemento Nacional da D. F. B.

GLORIA

Telephone: 24 - 00 - 97

Complemento: 2.00; 4.00; 6.00; 8.00 e 10.00
A Aventura de uma noite 2.25; 4.25; 6.25; 8.25; e 10.25

A METRO GOLDWYN MAYER
apresenta

MAUREEN O'SULLIVAN

Norman Foster
Edmund Gween
REGINALD OWEN
— em —

A AVENTURA DE UMA NOITE

(THE BISHOP MISBEHAVES)

UM DIA EM VENEZA — Viagens.
PARAMOUNT NEWS.
Complemento Nacional da D. F. B.

IMPERIO

Telephone: 24 - 32 - 00

Complemento: 2.00; 4.00; 6.00; 8.00 e 10.00
Vivo Sonhando: 2.20; 4.20; 6.20; 8.20 e 10.20

A R.K.O. RADIO PICTURES
apresenta

VIVO SONHANDO

(I DREAM TOO MUCH)

Uma producção de
PANDRO
S. BERMAN
Musicas de
JEROME
KERN
com

LILY PONS

HENRY PONDA

FOX MOVIETONE NEWS —
Complemento Nacional da D. F. B.

IPANEMA

Telephones: 27 - 56 - 98 e 27 - 56 - 99

HOJE — HOJE

A COLUMBIA PICTURES apresenta

PETER LORRE

Edward Arnold - Marian Marsh

— EM —

CRIME E CASTIGO

A WARNER BROS FIRST NATIONAL
apresenta

Bette DAVIS -- George BRENT
Ann DVORAK em

DONA DE CASA

BEBEDOURO — Nacional DFB

SEXTA-FEIRA — A 20th Century Fox apresentará

SHIRLEY TEMPLE

em "PEQUENA REBELDE"

SÃO JOSÉ

Telephone: 42 - 05 - 92

HORARIO: 2 — 4 — 6 — 8 e 10 horas

A ART FILMS apresenta

MARTHA EGGERTH

O INCONFUNDIVEL ROUXINOL HUNGARO NO SEU FILM MAIS RECENTE

CLÓ-CLÓ

Um film opereta de
FRANZ LEHAR

OS SINOS CHAMAM A MOCIDADE, natural
COMPLEMENTO NACIONAL D.F.B.

2$ POLTRONA ou BALCÃO NOBRE	ESTUDANTES — e — CREANÇAS 1$

SEGUNDA-FEIRA — A R.K.O. apresentará

O PICCOLINO

— com —

Fred ASTAIRE - Ginger Rogers

HORARIO — 2 — 4 — 6 — 8 e 10 HORAS

---

2 SEMANAS SÓ NO ALHAMBRA

ALHAMBRA

O CINEMA DOS BONS FILMS

HOJE — Telephone 22-7092

HORARIO: [illegible] 6 — 8 e 10 Horas

PROG. ALLIANÇA
apresenta

MARTHA EGGERTH

no lindo film

UMA CANÇÃO, UM BEIJO, UMA PEQUENA

Direcção:
Geza von BOLVARY

Complementos:
AS CINCO GEMEAS — ASPECTOS DE BELLO HORIZONTE
FOX MOVIETONE NEWS

REX

TEL. 22-85-29

PREÇOS

PLATÉA E BALCÃO NOBRE	4.400
BALCÃO (elevador)	2.200

— HORARIO —
2 — 4 — 6 — 8 e 10 horas

A UNITED ARTISTS apresenta

Douglas Fairbanks Jr.

EM

"CAVALHEIRO DE IMPROVISO"

NO PROGRAMMA
"O DIA DE JUIZO DE PLUTO"
(Camondongo Mickey — Colorido)
— NACIONAL —

RIO

TEL. 42-18-41

PREÇOS

POLTRONAS	3.300
ESTUDANTES	1.700

— HORARIO —
2 — 3.40 — 5.20 — 7 — 8.40 — 10.20

A 20 TH CENTURY FOX apresenta

JANE WITHERS

A RIVAL DE SHIRLEY TEMPLE

EM

Perdida na Metropole

NO PROGRAMMA
— SHORT DA FOX —
FOX MOVIETONE — Nacional

BROADWAY

TEL. 22-67-88
HOJE
HORARIO:
2 - 3.40 - 5.20
- 7 - 8.40 - 10.20

Entre o vendaval de uma paixão criminosa e a tranquillidade de um amor puro!

JEAN PARKER
TOM BROWN
ZASU PITTS em

Sós no MUNDO

"TWO ALONE"

Complementos:
CINE CRUZEIRO — nacional
PIC-NIC — desenho

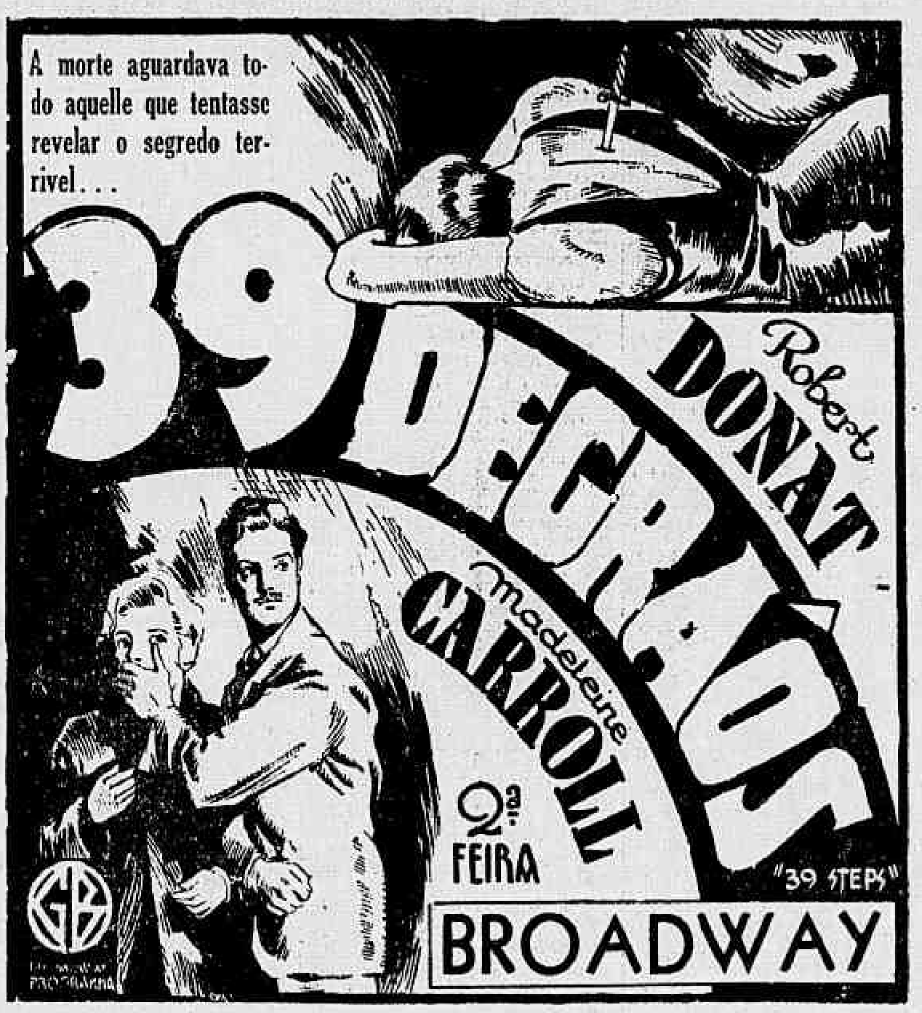

A morte aguardava todo aquelle que tentasse revelar o segredo terrivel...

2ª FEIRA

BROADWAY

PROCOPIO

no THEATRO REGINA

HOJE — 8 e 10 horas — Ultima semana de

"O HOMEM DA CABEÇA DE OURO"

de VIRIATO CORRÊA. — Terça-feira: — 2 de Junho — "JOÃO NINGUEM" — ("Le figurant de La Gaîté").
(O 15817) ..O!Joracy

CASA DO CABOCLO

THEATRO PHENIX — Tel. 22-5403

HOJE — 8 e 10 horas — HOJE

Sambista da Cinelandia

de Custodio Mesquita e Mario Lago — GRANDIOSA FESTA PRO'-RETIRO DOS ARTISTAS — AMANHÃ — GRANDE MATINE'E — 4 HORAS. — POLTRONAS 2$000 — DIAS 3 — "ALMA DE VIOLÃO" — de DUQUE e H. MIRANDA.
(15821)

NACIONAL

R. V. da Patria — 26-0072

HOJE em Matinée e Soirée

AMA-ME ESTA NOITE

Maurice Chevalier, Jeannette Mac Donald, Myrna Loy e Charlie Ruggles.

Momentos de Amargura

Improprio para creanças até 10 annos
por EDMUND LOWE e KAREN MORLEY.

MASCOTTE — HOJE

JOSSELINE GAEL em

O CORCUNDA

WALTER KELLY em

CUMPRA-SE A LEI

— NACIONAL—

Quinta-feira: Amor sem Fim — A Pistola de Punho de Marfim — Conquistador Audaz, 5º e 6º episodios — Nacional

---

PARISIENSE

Estudantes e creanças 1$100 — Poltronas 2$200
Dias uteis sessões á partir das 12 horas
Domingos e feriados sessões á partir das 10 horas

—HOJE—

CLAUDETTE COLBERT e FREED MAC MURRAY em

ROUBADA DO ALTAR

AGORA E'S MEU — CONQUISTADOR AUDAZ, 7.º e 8.º eps., NACIONAL

SEGUNDA-FEIRA:

SHIRLEY TEMPLE

no seu primeiro film

CARAVANA — DOS — GAROTOS

ALÔ-ALÔ PARIS — POBRE MILLIONARIA — CONQUISTADOR AUDAZ, 9.º e 10.º eps., NACIONAL.

Jack OAKIE,
Frances LANGFORD
e Joe PENNER em
(COLLEGIATE)

COLLEGIO DE SAPEQUISMO

Ninguem sabia quem era Joe Penner! Nem mesmo elle proprio. — Mas qualquer de nós lhe poderia dizer: JOE PENNER, HOJE, AMANHÃ e SEMPRE, E' GUGU' e NADA MAIS!

Segunda-Feira no
GLORIA

"GUGÚ" — vulgo JOE PENNER — JOE PENNER vulgo "GUGÚ".

POPULAR — HOJE

LESLIE HOWARD em
ESPIONAGEM
Improprio para creanças até 10 annos
LYLE TALBOT em
PNEUS DE FOGO
JOE E. BROWN em
PEDALANDO COM GOSTO
NACIONAL

Amanhã — A Canção do Anoitecer — Dragore O Fantasma — Improprio para creanças até 10 annos. Pugilismo Social-Nacional.

PRIMOR — HOJE

LEO CARRILHO em
SORTE GRANDE E NADA MAIS

BUCK JONES em
A Pistola de Punho de Marfim

WALLACE FORD em
A CARGA DO DIABO
— NACIONAL —

Quinta-feira: Amor de Cigano — Coroando a Praia da Alegria — Conquistador Audaz, 5º e 6º episodios — Nacional

---

VARIETE' — HOJE

NICTOR DE KOWA em
TENTAÇÃO

BUCK JONES em
A Pistola de Punho de Marfim
— NACIONAL —

Quinta-feira: Dolores del Rio em uns Olhos Negros, — Conquistador audaz, 1º e 2º ep. — Desenho colorido — Nacional.

HADDOCK LOBO - HOJE

EMIL JANNINGS em
ALMA MASCARADA
HARRY BAU Rem
GOLGOTHA
— NACIONAL —

Quinta-feira: Cumpra-se a Lei — Café Concerto — Conquistador Audaz, 3º e 4º episodios — Nacional

---

CINE THEATRO PARIS

WILLIAM BOYDE em
OLHOS DE AGUIA
Imp. para creanças até 10 annos
BETTY BALFOUR em
SEMPRE VIVA
— NACIONAL —

No palco TATUZINHO e sua companhia apresentam "GALLINHA MORTA".

Quinta-feira: A Fugitiva, Imp. para creanças até 10 annos — Pugilismo Social — Conquistador Audaz, 1º e 2.º episodios — Nacional.
No palco: Tatuzinho e sua comp.

PLAZA

TELEPHONE 22-10-97

A ULTIMA PALAVRA EM CONFORTO E SOM...

A mais deslumbrante illuminação... O prodigio da "DUPLA TELA". O sensacionalismo da "TELA EFFICIENTE"

Improprio para creanças até 10 annos

HOJE — A partir de 1 hora — A immortal novella de RAFAEL SABATINE

«CAPITÃO BLOOD»

com ERROL FLYNN

Uma producção "COSMOPOLITAN" — Realizada pela WARNER BROTHERS

COMPLEMENTOS
FESTAS DAS FLORES
Desenho colorido
HOMENAGEM A CARLOS GOMES

HORARIO: 1.00, 3.20, 5.40, 8.00 e 10.20 horas

Cavallaria ligeira

(Leichte Kavallerie)

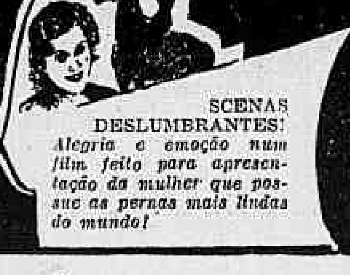

SCENAS DESLUMBRANTES!
Alegria e emoção num film feito para apresentação da mulher que possue as pernas mais lindas do mundo!

com **MARICA RÖKK**

Musica de Suppé

1 DE JUNHO

ODEON